

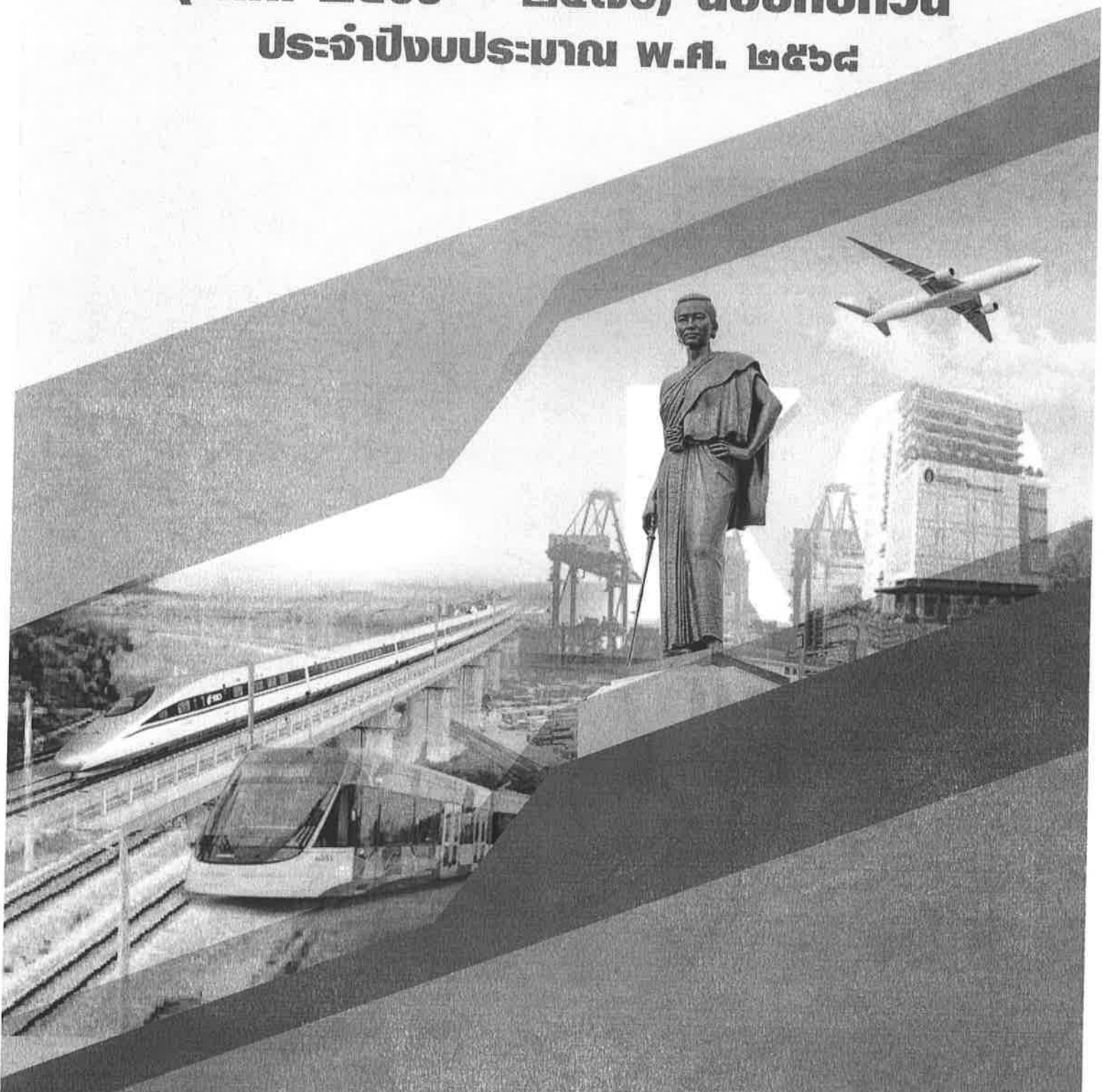

จังหวัดนครราชสีมา

แผนพัฒนาจังหวัดนครราชสีมา ระยะ ๕ ปี (พ.ศ. ๒๕๖๖ – ๒๕๗๐) ฉบับทบทวน ประจำปีงบประมาณ พ.ศ. ๒๕๖๘



กลุ่มงานยุทธศาสตร์และข้อมูลเพื่อการพัฒนาจังหวัด
สำนักงานจังหวัดนครราชสีมา โทร ๐๔๔-๒๔๓๑๒๙
www.nakhonratchasima.go.th

จังหวัดนครราชสีมา



ตราประจำจังหวัด

รูปท้าวสุรนารี และซุ้มประตูชุมพล แสดงถึงวีรกรรมอันกล้าหาญของท้าวสุรนารี
ที่กอบกู้เมืองนครราชสีมาจากกองทัพของเจ้าอนุวงศ์แห่งเวียงจันทน์

ตราประจำจังหวัดนครราชสีมาภาพนี้มีฐานะเป็นเครื่องหมายราชการ ตามประกาศสำนักนายกรัฐมนตรี
เรื่องกำหนดภาพเครื่องหมายราชการตามพระราชบัญญัติเครื่องหมายราชการ พุทธศักราช ๒๔๘๒ (ฉบับที่ ๒๑๔)
ประกาศ ณ วันที่ ๒ มิถุนายน พ.ศ. ๒๕๔๗
(การกำหนดภาพเครื่องหมายราชการของจังหวัดต่าง ๆ สังกัดกระทรวงมหาดไทย ๗๕ จังหวัด)

คำขวัญประจำจังหวัด

“เมืองหญิงกล้า ผ้าไหมดี หมี่โคราช ปราสาทหิน ดินด่านเกวียน”

อักษรย่อ : นม.

สีประจำจังหวัด : สีแสด (สีส้ม)

ต้นไม้ประจำจังหวัด : ต้นสาร (Millettia leucantha)

ดอกไม้ประจำจังหวัด : ดอกสาร

สารบัญ

	หน้าที่
๑. บทสรุปผู้บริหาร	๑
๒. ความสอดคล้องกับแผน ๓ ระดับ ตามนโยบายของมติคณะรัฐมนตรี เมื่อวันที่ ๔ ธันวาคม ๒๕๖๐ และสรุปสาระสำคัญของแผนพัฒนาจังหวัด	๒
๓. สาระสำคัญของแผนพัฒนาจังหวัด (พ.ศ. ๒๕๖๖ - ๒๕๗๐)	
๓.๑ ข้อมูลเพื่อการพัฒนา	๕
๓.๑.๑ ข้อมูลพื้นฐานทางกายภาพ	๕
๓.๑.๒ ข้อมูลเชิงเปรียบเทียบ	๓๗
๑) ด้านเศรษฐกิจ	๓๗
๒) ด้านสังคมและความมั่นคง	๔๙
๓) ด้านทรัพยากรธรรมชาติและสิ่งแวดล้อม	๕๖
๓.๑.๓ ประเด็นปัญหาและความต้องการเชิงพื้นที่	๕๗
๓.๑.๔ ผลการพัฒนาและแก้ไขปัญหาจังหวัดในช่วงที่ผ่านมา	๕๘
๓.๒ ประเด็นการพัฒนา	๖๕
๓.๒.๑ บทวิเคราะห์	๖๕
๓.๒.๒ เป้าหมายการพัฒนาจังหวัด	๗๕
๓.๒.๓ ตัวชี้วัดความสำเร็จตามเป้าหมายการพัฒนาของจังหวัดนครราชสีมา	๗๕
๓.๒.๔ ประเด็นการพัฒนาจังหวัดนครราชสีมา	๗๖
๑) ประเด็นการพัฒนาจังหวัดนครราชสีมาที่ ๑	๗๖
๒) ประเด็นการพัฒนาจังหวัดนครราชสีมาที่ ๒	๗๘
๓) ประเด็นการพัฒนาจังหวัดนครราชสีมาที่ ๓	๘๐
๔) ประเด็นการพัฒนาจังหวัดนครราชสีมาที่ ๔	๘๒
๕) ประเด็นการพัฒนาจังหวัดนครราชสีมาที่ ๕	๘๔
การจัดทำแผนพัฒนาจังหวัด (พ.ศ.๒๕๖๖ - ๒๕๗๐) แบบ จ.๑	๘๖
สรุปโครงการแบบย่อ (Project Brief) แบบ จ.๑-๑	๙๔
ภาคผนวก	
ภาคผนวก ก รายงานตรวจสอบการดำเนินการตามพระราชกฤษฎีกา ว่าด้วยการบริหารงานเชิงพื้นที่แบบบูรณาการ พ.ศ. ๒๕๖๕๐	๑๐๙
ภาคผนวก ข สรุปผลการทบทวนแผนพัฒนาจังหวัด	๑๑๐

แผนพัฒนาจังหวัดนครราชสีมา (พ.ศ. ๒๕๖๖ - ๒๕๗๐)

ฉบับทบทวน ประจำปีงบประมาณ พ.ศ. ๒๕๖๘

๑. บทสรุปผู้บริหาร

พระราชกฤษฎีกาว่าด้วยการบริหารงานเชิงพื้นที่แบบบูรณาการ พ.ศ. ๒๕๖๕ กำหนดให้ คณะกรรมการบริหารงานจังหวัดแบบบูรณาการ (ก.บ.จ.) จัดทำแผนพัฒนาจังหวัด โดยคำนึงถึงความต้องการ และศักยภาพของประชาชนในจังหวัดยุทธศาสตร์ชาติ แผนแม่บทภายใต้ยุทธศาสตร์ชาติ แผนพัฒนาเศรษฐกิจ และสังคมแห่งชาติ แผนพัฒนาประเทศด้านต่าง ๆ ที่เกี่ยวข้อง เป้าหมายและแนวทางการพัฒนาภาค และนโยบาย ของรัฐบาล รวมตลอดถึงความพร้อมของภาครัฐ ภาคประชาสังคม และภาคธุรกิจเอกชน

จังหวัดนครราชสีมา ได้ประชุมร่วมกับทุกภาคส่วนจัดทำแผนพัฒนาจังหวัดนครราชสีมา ระยะ ๕ ปี (พ.ศ. ๒๕๖๖ - ๒๕๗๐) ฉบับทบทวน ประจำปีงบประมาณ พ.ศ. ๒๕๖๘ เมื่อวันที่ ๒๑ กรกฎาคม ๒๕๖๖ และวันที่ ๘ สิงหาคม ๒๕๖๖ โดยประชุมรับฟังความคิดเห็นตามมาตรา ๒๔ แห่งพระราชกฤษฎีกาว่าด้วยการบริหารงานเชิงพื้นที่ แบบบูรณาการ พ.ศ. ๒๕๖๕ เมื่อวันที่ ๒๙ สิงหาคม ๒๕๖๖ รวมทั้งคณะกรรมการบริหารงานจังหวัดแบบบูรณาการ (ก.บ.จ.) จังหวัดนครราชสีมา ได้มีมติในคราวประชุมครั้งที่ ๖/๒๕๖๖ เมื่อวันที่ ๖ กันยายน ๒๕๖๖ เห็นชอบ แผนพัฒนาจังหวัดดังกล่าว โดยสาระสำคัญของแผนสรุปได้ดังนี้

๑. เป้าหมายการพัฒนาจังหวัดนครราชสีมา

มหานครแห่งโอกาสการสร้างสรรค์นวัตกรรม เกษตร อุตสาหกรรม การบริการ ท่องเที่ยวและกีฬา ศูนย์กลางโครงข่ายคมนาคมของภูมิภาค ก้าวสู่สังคมคุณภาพสูง และการพัฒนาอย่างยั่งยืน

๒. ประเด็นการพัฒนาจังหวัดนครราชสีมา

๑) ส่งเสริมการปรับโครงสร้างเศรษฐกิจที่ขับเคลื่อนด้วยผลิตภาพ (Efficiency-driven Economy) สู่เศรษฐกิจฐานความรู้ (Knowledge-based Economy) เศรษฐกิจ BCG และเขตเศรษฐกิจพิเศษ ยกระดับเศรษฐกิจ การค้า การลงทุน การบริการ การท่องเที่ยวและกีฬา

๒) ยกกระดับขีดความสามารถของภาคเกษตร ภาคผลิต ภาคอุตสาหกรรม เพื่อสร้างโอกาส ของประชาชนในการแข่งขัน และการเริ่มต้นธุรกิจใหม่

๓) ยกกระดับบริหารจัดการทรัพยากรธรรมชาติและสิ่งแวดล้อมอย่างสมดุล ส่งเสริมการพัฒนา อุทยานธรณี โบราณสถาน และมุ่งเน้นเป้าหมายการพัฒนาอย่างยั่งยืน

๔) ส่งเสริม พัฒนาโครงสร้างพื้นฐาน การเชื่อมโยงระหว่างภูมิภาคและการเป็นส่วนหนึ่งของ ประชาคมโลก สนับสนุนการเข้าถึงทุกพื้นที่ในจังหวัด การบูรณาการภาครัฐ ภาคเอกชน และเสริมสร้าง คุณภาพชีวิตของประชาชน เพื่อก้าวสู่สังคมคุณภาพสูง

๕) เสริมสร้างความมั่นคง ความปลอดภัยในชีวิตและทรัพย์สินของประชาชน ส่งเสริมการ ดำเนินการภาครัฐให้มีประสิทธิภาพ โปร่งใส มีความรับผิดชอบในทุกกระดับ เพื่อตอบสนองความต้องการของประชาชน อย่างเท่าเทียม และมีส่วนร่วม

จังหวัดนครราชสีมา ขอขอบคุณส่วนราชการ หน่วยงานรัฐวิสาหกิจ อำเภอ องค์การปกครอง ส่วนท้องถิ่น ภาคเอกชน และภาคประชาสังคม เป็นอย่างยิ่ง ที่ร่วมกันจัดทำแผนพัฒนาจังหวัดนครราชสีมา ระยะ ๕ ปี (พ.ศ.๒๕๖๖ - ๒๕๗๐) ฉบับทบทวน ประจำปีงบประมาณ พ.ศ.๒๕๖๘ จนแล้วเสร็จ เพื่อใช้เป็นกรอบ และทิศทางในการจัดทำแผนปฏิบัติการประจำปีของจังหวัดนครราชสีมา ต่อไป

จังหวัดนครราชสีมา

กันยายน ๒๕๖๖

๒. ความสอดคล้องกับแผน ๓ ระดับ ตามนโยบายของมติคณะรัฐมนตรี เมื่อวันที่ ๔ ธันวาคม ๒๕๖๐ และสรุปสาระสำคัญของแผนพัฒนาจังหวัดนครราชสีมา

<p>แผนระดับ ๑</p>	<p>ยุทธศาสตร์ชาติ ยุทธศาสตร์ชาติด้านการสร้างโอกาสและความเสมอภาคทางสังคม เป้าหมาย กระจายศูนย์กลางความเจริญทางเศรษฐกิจและสังคมเพิ่มโอกาสให้ทุกภาคส่วนเข้ามาเป็นกำลังของการพัฒนาประเทศในทุกระดับ ประเด็น การเสริมสร้างพลังทางสังคม ประเด็นย่อย สร้างสังคมเข้มแข็งที่แบ่งปัน ไม่ทอดทิ้งกัน และมีคุณธรรม</p>		
<p>แผนระดับ ๒</p>	<p>แผนแม่บทภายใต้ยุทธศาสตร์ชาติ ประเด็น พลังทางสังคม เป้าหมายประเด็นของแผนแม่บทฯ ทุกภาคส่วนมีส่วนร่วมในการพัฒนาสังคมเพิ่มขึ้น แผนย่อยของแผนแม่บทฯ การเสริมสร้างทุนทางสังคม เป้าหมายแผนย่อย ภาคีการพัฒนาจับมือพัฒนาสังคมมากขึ้น อย่างต่อเนื่อง แนวทางการพัฒนา การดึงพลังจากภาคส่วนต่าง ๆ ในทุกระดับของสังคม ทั้งภาครัฐ ภาคเอกชน ภาคประชาสังคม ชุมชนท้องถิ่น และกลุ่มทางเศรษฐกิจสังคม มาเป็นพลังสังคมร่วมขับเคลื่อนการ พัฒนาสังคมและประเทศให้เกิดความแข็งแกร่งและยั่งยืน</p>	<p>แผนพัฒนาเศรษฐกิจและสังคมแห่งชาติ ฉบับที่ ๑๓ วัตถุประสงค์การพัฒนา พลิกโฉมประเทศไทยสู่ เศรษฐกิจสร้างคุณค่า สังคมเดินหน้า อย่างยั่งยืน เป้าหมายหลักการพัฒนา การมุ่งสู่สังคมแห่งโอกาสและความเป็นธรรม แนวทางการพัฒนา ลดความเหลื่อมล้ำทางเศรษฐกิจและสังคมทั้งในเชิงรายได้ พื้นที่ ความมั่งคั่ง และการแข่งขันของภาคธุรกิจ ด้วยการ สนับสนุนช่วยเหลือกลุ่มเปราะบางและผู้ด้อยโอกาสให้มีโอกาส ในการเลื่อนสถานะทางเศรษฐกิจและสังคม กระจายโอกาสทาง เศรษฐกิจและจัดให้มีบริการสาธารณะที่มีคุณภาพอย่างทั่วถึง และเท่าเทียมในทุกพื้นที่ พร้อมทั้งเพิ่มโอกาสในการแข่งขัน ของภาคธุรกิจให้เปิดกว้างและเป็นธรรม</p>	<p>นโยบายและแผนระดับชาติว่าด้วยความมั่นคงแห่งชาติ (พ.ศ. ๒๕๖๖ - ๒๕๗๐) - นโยบายและแผนความมั่นคงที่ ๑ การเสริมสร้างความมั่นคง ของสถาบันหลักของชาติ - นโยบายและแผนความมั่นคงที่ ๘ การป้องกัน ปราบปราม และแก้ไขปัญหาอาชญากรรม - นโยบายและแผนความมั่นคงที่ ๙ การป้องกันและบรรเทา สาธารณภัย</p>
<p>แผนระดับ ๓</p>	<p>เป้าหมายและแนวทางการพัฒนาภาค พ.ศ.๒๕๖๖ - ๒๕๗๐ เป้าหมายและแนวทางการพัฒนาภาคตะวันออกเฉียงเหนือ พ.ศ.๒๕๖๖ - ๒๕๗๐ “ศูนย์กลางเศรษฐกิจของอนุภูมิภาคลุ่มแม่น้ำโขง” แนวทางการพัฒนา ๑) พัฒนาภาคเกษตรด้วยเทคโนโลยีสมัยใหม่มุ่งสู่ฐานเศรษฐกิจชีวภาพที่มีมูลค่าสูง ๒) บริหารจัดการน้ำให้เพียงพอเพื่อรองรับการพัฒนาเมืองและกิจกรรมทางเศรษฐกิจ ๓) พัฒนาผลิตภัณฑ์พื้นถิ่นไปสู่มาตรฐานสากลเพื่อสร้างเศรษฐกิจในชุมชน ๔) พัฒนาเมือง เขตพัฒนาเศรษฐกิจพิเศษชายแดนและเมืองชายแดน รวมทั้งพื้นที่ระเบียงเศรษฐกิจพิเศษภาคตะวันออกเฉียงเหนือ (NeEC-Bioeconomy) ให้เป็นพื้นที่เศรษฐกิจหลักของภาค ๕) พัฒนาและส่งเสริมการท่องเที่ยวหลักและแหล่งท่องเที่ยวชุมชนให้ได้มาตรฐาน เพื่อสร้างรายได้ให้กับชุมชน ๖) ยกระดับคุณภาพชีวิตของคนทุกช่วงวัยให้ได้มาตรฐานและแก้ปัญหาความยากจนให้กับผู้มีรายได้น้อยเพื่อลดความเหลื่อมล้ำทางสังคม</p>		

<p>เป้าหมายการพัฒนาจังหวัด ๒๐ ปี</p>	<p style="text-align: center;">เป้าหมายการพัฒนาจังหวัดนครราชสีมา ระยะ ๒๐ ปี (พ.ศ. ๒๕๖๖ – ๒๕๘๕)</p> <p>“มหานครแห่งโอกาส และการพัฒนาอย่างยั่งยืน” (จังหวัดนครราชสีมามุ่งสู่การเป็น มหานคร (เมืองใหญ่/เมืองสำคัญ) ที่มีความพร้อมทั้งด้านนวัตกรรม การศึกษา สุขภาพ การเกษตร อุตสาหกรรม การท่องเที่ยว และโครงสร้างพื้นฐาน/โครงข่ายคมนาคม เพื่อรองรับการสร้างโอกาสสำหรับประชาชนทุกคน ส่งเสริมขีดความสามารถในการแข่งขัน เป็นสังคมที่มีคุณภาพสูง และมีการพัฒนา ต่ออย่างต่อเนื่อง)</p> <p>ประเด็นการพัฒนาจังหวัดนครราชสีมา ระยะ ๒๐ ปี (พ.ศ. ๒๕๖๖ – ๒๕๘๕)</p> <ol style="list-style-type: none"> ๑) ส่งเสริมการปรับโครงสร้างเศรษฐกิจที่ขับเคลื่อนด้วยผลิตภาพ (Efficiency-driven Economy) สู่เศรษฐกิจฐานความรู้ (Knowledge-based Economy) ที่ใช้ความรู้ด้านวิทยาศาสตร์และเทคโนโลยี ควบคู่กับภูมิปัญญาท้องถิ่น ในการพัฒนาสินค้าและบริการ ตลอดจนพัฒนาทรัพยากรบุคคลให้รองรับการพัฒนาในมิติต่างๆ ๒) ยกระดับขีดความสามารถในการแข่งขันของภาคเกษตร ภาคผลิต และภาคบริการ เพื่อสร้างโอกาสของประชาชน และการเริ่มต้นธุรกิจใหม่ รวมทั้งเป็นพื้นที่การลงทุนสำหรับธุรกิจชั้นนำ ๓) บริหารจัดการทรัพยากรธรรมชาติและสิ่งแวดล้อมอย่างสมดุล ส่งเสริมการพัฒนาทุกระดับ เพื่อเสริมสร้างคุณภาพชีวิตของประชาชน และมุ่งเน้นเป้าหมายการพัฒนาอย่างยั่งยืน ๔) มุ่งเน้นการเป็นจังหวัดที่เป็นศูนย์กลางด้านการเชื่อมโยงระหว่างภูมิภาคและการเป็นส่วนหนึ่งของประชาคมโลก และสนับสนุนการเข้าถึงทุกพื้นที่ในจังหวัด เพื่อสนับสนุนการดำเนินกิจกรรมต่างๆ อย่างมีประสิทธิภาพ ๕) ส่งเสริมการดำเนินการภาครัฐให้มีประสิทธิภาพ มีความโปร่งใส มีความรับผิดชอบในทุกระดับ และตอบสนองความต้องการของประชาชนอย่างเท่าเทียม เพื่อเสริมสร้างความมั่นคงปลอดภัยในชีวิตและทรัพย์สินอย่างมีส่วนร่วม
---	---



<p>สาระสำคัญแผนพัฒนาจังหวัด</p>	<p style="text-align: center;">เป้าหมายการพัฒนาจังหวัดนครราชสีมา</p> <p>“มหานครแห่งโอกาสการสร้างสรรค่นวัตกรรม เกษตร อุตสาหกรรม การบริการ ท่องเที่ยวและกีฬา ศูนย์กลาง โครงข่ายคมนาคมของภูมิภาค ก้าวสู่สังคมคุณภาพสูง และการพัฒนาอย่างยั่งยืน”</p>	<p style="text-align: center;">ตัวชี้วัดความสำเร็จตามเป้าหมายการพัฒนาจังหวัด (ให้ระบุทั้งตัวชี้วัดและค่าเป้าหมาย)</p> <ol style="list-style-type: none"> ๑) มูลค่าผลิตภัณฑ์มวลรวมจังหวัดของจังหวัดนครราชสีมา (Gross Provincial Product: GPP) เพิ่มขึ้นไม่น้อยกว่าร้อยละ ๒ ของปีฐาน (ปีฐาน พ.ศ. ๒๕๖๔ มูลค่า ๓๑๕,๕๘๓ ล้านบาท) (แหล่งข้อมูล : สศช.) ๒) ประชาชนมีรายได้ต่อหัวต่อปีของจังหวัดนครราชสีมา (GPP per capita) เพิ่มขึ้นไม่น้อยกว่า ร้อยละ ๒ ของปีฐาน (ปีฐาน พ.ศ. ๒๕๖๔ มูลค่า ๑๒๖,๑๑๙ บาท) (แหล่งข้อมูล : สศช.) ๓) ดัชนีความก้าวหน้าของคนจังหวัดนครราชสีมา เพิ่มขึ้นไม่น้อยกว่าร้อยละ ๔ ของปีฐาน (ปีฐาน พ.ศ. ๒๕๖๔ = ๐.๖๓๓๑) (แหล่งข้อมูล : สศช.) ๔) ดัชนีการพัฒนาจังหวัดนครราชสีมา เพิ่มขึ้นไม่น้อยกว่าร้อยละ ๓ ของปีฐาน (ปีฐาน พ.ศ. ๒๕๖๔ = ๔๗.๙๔) (แหล่งข้อมูล : สศช.)
--	---	---



ประเด็นการ พัฒนาจังหวัด	๑. ส่งเสริมการปรับโครงสร้างเศรษฐกิจที่ขับเคลื่อนด้วยผลผลิตภาพ (Efficiency-driven Economy) สู่เศรษฐกิจฐานความรู้ (Knowledge-based Economy) เศรษฐกิจ BCG และเขตเศรษฐกิจพิเศษ ยกระดับเศรษฐกิจ การค้า การลงทุน การบริการ การท่องเที่ยวและกีฬา	๒. ยกระดับขีดความสามารถของภาคเกษตร ภาคผลิต ภาคอุตสาหกรรม เพื่อสร้างโอกาสของประชาชนในการแข่งขัน และการเริ่มต้นธุรกิจใหม่	๓. ยกระดับบริหารจัดการทรัพยากรธรรมชาติและสิ่งแวดล้อมอย่างสมดุล ส่งเสริมการพัฒนาอุทยานธรณี โบราณสถาน และมุ่งเน้นเป้าหมายการพัฒนาอย่างยั่งยืน	๔. ส่งเสริม พัฒนาโครงสร้างพื้นฐาน การเชื่อมโยงระหว่างภูมิภาคและการเป็นส่วนหนึ่งของประชาคมโลก สนับสนุนการเข้าถึงทุกพื้นที่ในจังหวัด การบูรณาการภาครัฐ ภาคเอกชน และเสริมสร้างคุณภาพชีวิตของประชาชน เพื่อก้าวสู่สังคมคุณภาพสูง	๕. เสริมสร้างความมั่นคง ความปลอดภัยในชีวิตและทรัพย์สินของประชาชน ส่งเสริมการดำเนินการภาครัฐให้มีประสิทธิภาพ โปร่งใส มีความรับผิดชอบในทุกระดับ เพื่อตอบสนองความต้องการของประชาชนอย่างเท่าเทียม และมีส่วนร่วม
แผนงาน	๑. ยกระดับเศรษฐกิจ การค้า การลงทุน การท่องเที่ยว กีฬา และการบริการ	๑. พัฒนาเพื่อยกระดับด้านภาคเกษตร ภาคผลิต ภาคอุตสาหกรรม และกลุ่มวิสาหกิจชุมชน	๑. ยกระดับบริหารจัดการทรัพยากรธรรมชาติและสิ่งแวดล้อม	๑. พัฒนาคมน ชุมชน เมือง และโครงสร้างพื้นฐาน	๑. ความมั่นคง ความสงบ ความปลอดภัยในชีวิตและทรัพย์สินของประชาชน และความโปร่งใส
โครงการสำคัญ	๑. โครงการพัฒนาด้านการท่องเที่ยวและบริการ กีฬา การค้า การลงทุน และเศรษฐกิจ	๑. โครงการพัฒนาด้านการเกษตร การผลิต อุตสาหกรรม กลุ่มวิสาหกิจชุมชน และสถาบันเกษตรกร	๑. โครงการบริหารจัดการด้านทรัพยากรธรรมชาติและสิ่งแวดล้อม	๑. โครงการพัฒนาศักยภาพและคุณภาพชีวิตคนทุกช่วงวัย สังคม ชุมชนเข้มแข็ง และพัฒนาโครงสร้างพื้นฐานสู่การเป็น smart city	๑. โครงการรักษาความมั่นคงในสถาบันหลักของชาติ และความปลอดภัยในชีวิตและทรัพย์สินของประชาชน

๓. สารสำคัญแผนพัฒนาจังหวัด (พ.ศ. ๒๕๖๖ - ๒๕๗๐) ฉบับทบทวน ประจำปีงบประมาณ พ.ศ. ๒๕๖๘

๓.๑. ข้อมูลเพื่อการพัฒนา

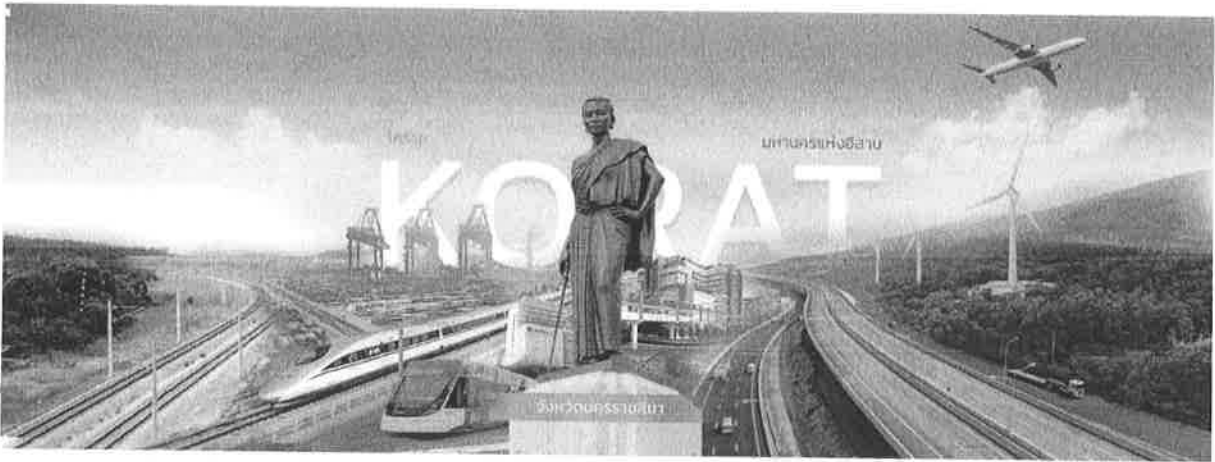

รูปภาพที่ ๑ มหานครแห่งโอกาสการสร้างสรรค์นวัตกรรม เกษตร อุตสาหกรรม การบริการ ท่องเที่ยวและกีฬา ศูนย์กลางโครงข่ายคมนาคมของภูมิภาค ก้าวสู่สังคมคุณภาพสูง และการพัฒนาอย่างยั่งยืน

๓.๑.๑ ข้อมูลพื้นฐานทางกายภาพ

๑) ประวัติความเป็นมา

จังหวัดนครราชสีมาเดิมเป็นเมืองโบราณในอาณาจักรไทย ตั้งอยู่ในพื้นที่อำเภอสูงเนิน ห่างจากตัวเมืองปัจจุบัน ๓๑ กิโลเมตร เรียกว่า “เมืองโคราชปุระ” หรือ “โคราช” กับ “เมืองเสมา” ซึ่งทั้ง ๒ เมือง เคยเจริญรุ่งเรืองในสมัยขอม แต่ในปัจจุบันเป็นโบราณสถานตั้งอยู่ริมลำตะคอง

สมัยกรุงศรีอยุธยา ในแผ่นดินสมเด็จพระนารายณ์มหาราช (พ.ศ. ๒๑๙๙ - ๒๒๓๑) ได้โปรดให้สร้างเมืองใหม่ขึ้นในพื้นที่ที่ตัวเมืองปัจจุบัน โดยเอาชื่อ “เมืองโคราชปุระ” กับ “เมืองเสมา” มาผูกเป็นนามเมืองใหม่เรียกว่า “เมืองนครราชสีมา” แต่คนทั่วไปเรียกว่า “เมืองโคราช”

สมัยกรุงรัตนโกสินทร์ รัชกาลที่ ๑ โปรดเกล้าฯ ให้ยกฐานะเป็นเมืองชั้นเอก ผู้สำเร็จราชการเมืองมียศเป็นเจ้าพระยา โดยเจ้าพระยานครราชสีมาคนแรกชื่อ ปิ่น ณ ราชสีมา และในรัชกาลนี้เมืองนครราชสีมาได้นำช้างเผือก ๒ เชือกขึ้นน้อมเกล้าถวาย ต่อมาในปี พ.ศ. ๒๓๖๙ ในสมัยรัชกาลที่ ๓ เจ้านุวงศ์ผู้ครองเมืองเวียงจันทน์ก่อการกบฏยกกองทัพมาตีเมืองนครราชสีมาและกวาดต้อนพลเมืองไปเป็นเชลย คุณหญิงโม (ภรรยาปลัดเมืองนครราชสีมา (พระสุริยเดชวิเศษฤทธิ์ทศทิศวิชัย)) ผู้รักษาเมืองแสร้งทำกลัวเกรงและประจบเอาใจทหารลาว เมื่อถูกกวาดต้อนมาถึงทุ่งสัมฤทธิ์ในเขตอำเภอพิมาย ก็หยุดพักกลางทางพอได้โอกาสคุณหญิงโมก็จัดกองทัพโจมตีกองทัพเวียงจันทน์แตกพ่ายไป วีรกรรมที่คุณหญิงโมได้ประกอบขึ้นนี้ รัชกาลที่ ๓ จึงทรงพระกรุณาโปรดเกล้าฯ สถาปนาคุณหญิงโมดำรงฐานันดรศักดิ์เป็น “ท้าวสุรนารี” ต่อมาในสมัยรัชกาลที่ ๕ ได้โปรดเกล้าฯ ให้รวบรวมหัวเมืองในเขตที่ราบสูงให้นครราชสีมาเป็นที่ว่าการมณฑลลาวกลาง ในปี พ.ศ. ๒๕๓๔ (ร.ศ. ๑๑๐) และเปลี่ยนชื่อเป็นมณฑลนครราชสีมา หลังจากนั้นภายหลังการเปลี่ยนแปลงการปกครองเป็นระบอบประชาธิปไตย ปี พ.ศ. ๒๕๓๖ ได้ยกเลิกการจัดหัวเมืองมณฑลเทศาภิบาล และจัดใหม่เป็นภาคมณฑลจังหวัดนครราชสีมา

๒) ที่ตั้ง

จังหวัดนครราชสีมาตั้งอยู่ในภาคตะวันออกเฉียงเหนือ และอยู่ในกลุ่มจังหวัดภาคตะวันออกเฉียงเหนือตอนล่าง ๑ บนที่ราบสูงโคราช ละติจูด ๑๕ องศาเหนือ ลองจิจูด ๑๐๒ องศาตะวันออก สูงจากระดับน้ำทะเลปานกลาง ๑๘๗ เมตร ตัวจังหวัดอยู่ห่างจากกรุงเทพมหานครโดยทางรถยนต์ ๒๕๙ กิโลเมตร และโดยทางรถไฟ ๒๖๔ กิโลเมตร

๓) ขนาดพื้นที่

จังหวัดนครราชสีมา มีพื้นที่ ๒๐,๔๙๓.๙๖๔ ตารางกิโลเมตร หรือประมาณ ๑๒,๘๐๘,๘๒๗ ไร่ คิดเป็นร้อยละ ๑๒.๑๒ ของพื้นที่ภาคตะวันออกเฉียงเหนือ เป็นพื้นที่ป่าไม้ ๒,๒๙๗,๗๓๕ ไร่ โดยส่วนใหญ่เป็นพื้นที่อุทยานแห่งชาติ คือ อุทยานแห่งชาติเขาใหญ่ และอุทยานแห่งชาติทับลาน ร้อยละ ๖๑.๔ และแหล่งน้ำ ๒๘๐,๓๑๓ ไร่ มีอาณาเขตติดต่อกับจังหวัดใกล้เคียง ดังนี้

อาณาเขต

ทิศเหนือ	ติดต่อกับจังหวัดชัยภูมิ และจังหวัดขอนแก่น
ทิศใต้	ติดต่อกับจังหวัดปราจีนบุรี จังหวัดนครนายก และจังหวัดสระแก้ว
ทิศตะวันออก	ติดต่อกับจังหวัดบุรีรัมย์ และจังหวัดขอนแก่น
ทิศตะวันตก	ติดต่อกับจังหวัดสระบุรี และจังหวัดลพบุรี

รูปภาพที่ ๒ แสดงอาณาเขตจังหวัดนครราชสีมา

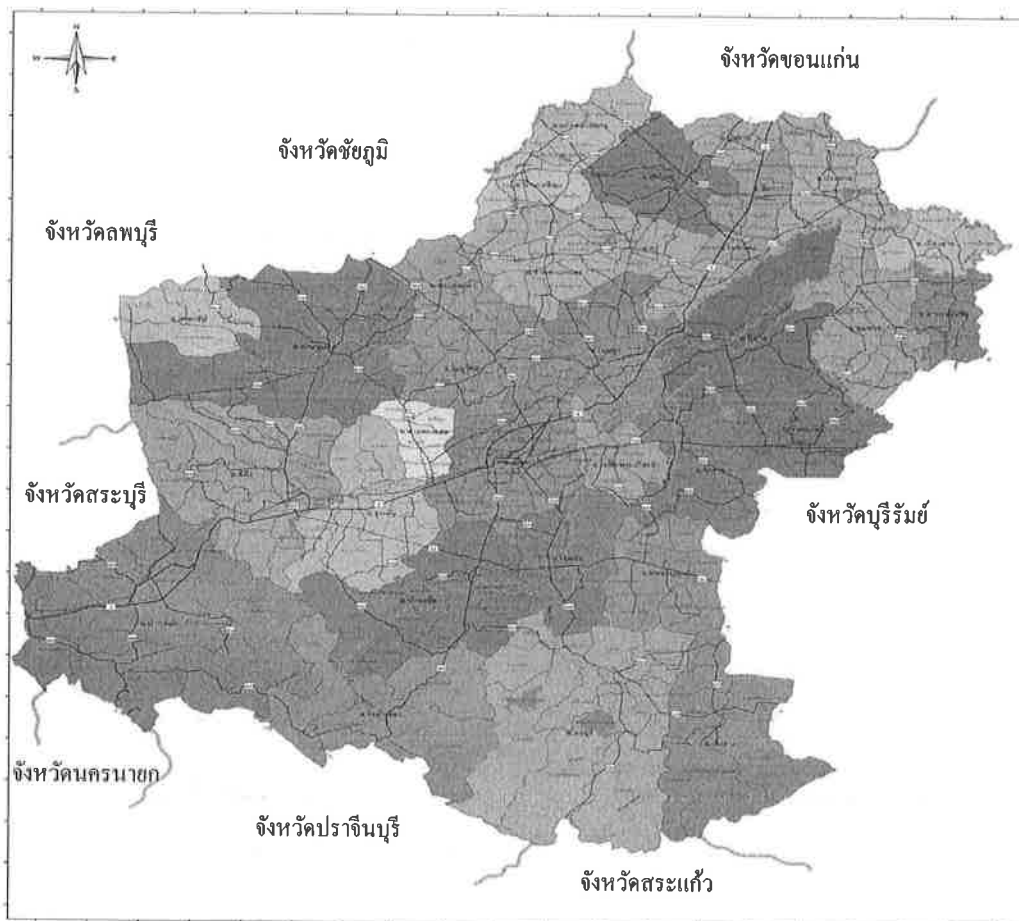

๔) ลักษณะภูมิประเทศ

ลักษณะภูมิประเทศของจังหวัดนครราชสีมา มีทั้งที่เป็นภูเขาสูง ที่ราบลุ่ม พื้นที่ลูกคลื่นลอนตื้นและพื้นที่ลูกคลื่นลอนลึก โดยสามารถแบ่งออกเป็น ๓ บริเวณ คือ

๔.๑) บริเวณเทือกเขาที่สูงทางตอนใต้ พื้นที่ที่มีความสูงจากระดับน้ำทะเลมากกว่า ๒๕๐ เมตร อยู่ในบริเวณอำเภอปากช่อง ปักธงชัย วังน้ำเขียว ครบุรี และเสิงสาง มีเทือกเขานี้เป็นต้นกำเนิดของแม่น้ำ และลำธารหลายสายที่ไหลไปทางตะวันออกของภาค เช่น แม่น้ำมูล ลำแชะ ลำพระเพลิง และลำปลายมาศ พื้นที่ระหว่างเทือกเขาส่วนใหญ่มีลักษณะเป็นลูกคลื่นลอนลึก และลูกคลื่นลอนตื้นตอนล่างของหุบเขา มีความลาดชันค่อนข้างมาก ทำให้มีการชะล้างและพังทลายของหน้าดินในบริเวณนี้ค่อนข้างสูง เป็นพื้นที่ซึ่งจำเป็นต้องสงวน และอนุรักษ์ให้คงเป็นสภาพตามธรรมชาติ เพื่อรักษาคุณภาพของระบบนิเวศน์ และสถานที่ท่องเที่ยวตามธรรมชาติ

๔.๒) บริเวณที่สูงทางตอนกลาง พื้นที่ที่มีความสูงจากระดับน้ำทะเลอยู่ระหว่าง ๒๐๐ เมตร อยู่ในเขตพื้นที่อำเภอด่านขุนทด อำเภอเทพารักษ์ อำเภอสีคิ้ว อำเภอสูงเนิน อำเภอโนนไทย อำเภอพระทองคำ อำเภอขามทะเลสอ อำเภอเมืองนครราชสีมา อำเภอโชคชัย อำเภอหนองบุญมาก อำเภอจักราช และอำเภอเฉลิมพระเกียรติ ลักษณะพื้นที่ส่วนใหญ่เป็นลูกคลื่นลอนตื้น ยกเว้นบริเวณใกล้เชิงเขาที่มีลักษณะเป็นพื้นที่ลูกคลื่นลอนลึก ที่ราบลุ่มริมฝั่งแม่น้ำไหลผ่านหลายสาย ได้แก่ ลำทะลุ ลำพระเพลิง ลำตะคอง และแม่น้ำมูล พื้นที่บางแห่งเป็นพื้นที่ราบซึ่งเป็นป่าหมดสภาพ และปัจจุบันเป็นพื้นที่ทำการเกษตรแต่บางแห่งปล่อยทิ้งไว้ว่างเปล่า ได้กำหนดให้เป็นเขตเตรียมการพัฒนาที่ดินใช้เป็นพื้นที่เกษตรกรรม ปศุสัตว์ อุตสาหกรรม และชุมชนเมือง ที่ดินประเภทปฏิรูปที่ดินเพื่อการเกษตร

๔.๓) พื้นที่ลูกคลื่นและพื้นที่ราบลุ่มทางตอนเหนือ พื้นที่ที่มีความสูงจากระดับน้ำทะเล ไม่เกิน ๒๐๐ เมตร อยู่ในเขตอำเภอแก้งสนามนาง อำเภอบ้านเหลื่อม อำเภอบัวใหญ่ อำเภอสีดา อำเภอบัวลาย อำเภอโนนแดง อำเภอประทาย อำเภอลำทะเมนชัย อำเภอเมืองยาง อำเภอชุมพวง อำเภอพิมาย อำเภอคง อำเภอขามสะแกแสง อำเภอโนนสูง และอำเภอห้วยแถลง มีลักษณะเป็นพื้นที่ลูกคลื่นลอนตื้นที่สูงสลับที่นา บางตอนเป็นพื้นที่ราบลุ่มบริเวณริมฝั่งแม่น้ำลำเชียงไกร ลำปลายมาศ และมีที่ราบลุ่มบริเวณริมฝั่งลำสะเทต เป็นพื้นที่ที่เหมาะสมเพื่อทำการเกษตร และการพัฒนาเมือง การพัฒนาอุตสาหกรรม การประมง

๕) ลักษณะภูมิอากาศ

สภาพอากาศทั่วไปของจังหวัดนครราชสีมาอยู่ภายใต้อิทธิพลของมรสุม ๒ ชนิด คือ มรสุมตะวันออกเฉียงเหนือ (เริ่มตั้งแต่ประมาณกลางเดือนตุลาคมถึงเดือนกุมภาพันธ์) มรสุมนี้มีแหล่งกำเนิดจากบริเวณความกดอากาศสูงในซีกโลกเหนือแถบประเทศมองโกเลียและจีนพัดพาเอามวลอากาศเย็นและแห้งจากแหล่งกำเนิดเข้ามาปกคลุมประเทศไทย ทำให้บริเวณจังหวัดนครราชสีมาประสบกับภาวะอากาศหนาวเย็นและแห้งแล้ง โดยทั่วไปส่วนมรสุมอีกชนิดหนึ่งคือมรสุมตะวันตกเฉียงใต้ (เริ่มตั้งแต่กลางเดือนพฤษภาคมถึงกลางเดือนตุลาคม) มรสุมนี้มีแหล่งกำเนิดจากบริเวณความกดอากาศสูงในซีกโลกใต้ บริเวณมหาสมุทรอินเดีย ซึ่งพัดออกจากศูนย์กลางเป็นลมตะวันออกเฉียงใต้และเปลี่ยนเป็นลมตะวันตกเฉียงใต้ เมื่อพัดข้ามเส้นศูนย์สูตร พัดพาเอามวลอากาศชื้นจากมหาสมุทรอินเดียมาสู่ประเทศไทย ทำให้บริเวณจังหวัดนครราชสีมา มีเมฆมากและฝนตกชุกโดยทั่วไป

๖) ข้อมูลการปกครอง/ประชากร

จังหวัดนครราชสีมา มีการบริหารราชการ เป็น ๓ ส่วน ดังนี้

๑) ส่วนราชการ ๒๕๘ หน่วย

๑.๑) ส่วนกลางในภูมิภาค	๑๙๖	หน่วย
๑.๒) ส่วนภูมิภาค	๓๕	หน่วย
๑.๓) รัฐวิสาหกิจ	๒๗	หน่วย
๒) หน่วยงานอิสระ	๒๖	หน่วย
๓) องค์กรปกครองส่วนท้องถิ่น	๓๓๔	องค์กร
๓.๑) องค์การบริหารส่วนจังหวัด	๑	แห่ง
๓.๒) เทศบาล (ทน. ๑ / ทม. ๔ / ทต. ๘๕ แห่ง)	๙๐	แห่ง
๓.๓) องค์การบริหารส่วนตำบล	๒๔๓	แห่ง

จังหวัดนครราชสีมาแบ่งเขตการปกครองออกเป็น ๓๒ อำเภอ ๒๘๙ ตำบล ๓,๗๕๖ หมู่บ้าน ดังนี้

๑) อำเภอเมืองนครราชสีมา	๒) อำเภอคง	๓) อำเภอครบุรี
๔) อำเภอจักราช	๕) อำเภอโชคชัย	๖) อำเภอชุมพวง
๗) อำเภอด่านขุนทด	๘) อำเภอโนนไทย	๙) อำเภอบัวใหญ่

- | | | |
|----------------------|----------------------|--------------------------|
| ๑๐) อำเภอโนนสูง | ๑๑) อำเภอปักธงชัย | ๑๒) อำเภอปากช่อง |
| ๑๓) อำเภอพิมาย | ๑๔) อำเภอสีคิ้ว | ๑๕) อำเภอสูงเนิน |
| ๑๖) อำเภอประทาย | ๑๗) อำเภอห้วยแถลง | ๑๘) อำเภอขามทะเลสอ |
| ๑๙) อำเภอขามสะแกแสง | ๒๐) อำเภอเสิงสาง | ๒๑) อำเภอบ้านเหลื่อม |
| ๒๒) อำเภอหนองบุญมาก | ๒๓) อำเภอแก้งสนามนาง | ๒๔) อำเภอโนนแดง |
| ๒๕) อำเภอวังน้ำเขียว | ๒๖) อำเภอเมืองยาง | ๒๗) อำเภอเทพารักษ์ |
| ๒๘) อำเภอพระทองคำ | ๒๙) อำเภอลำทะเมนชัย | ๓๐) อำเภอเฉลิมพระเกียรติ |
| ๓๑) อำเภอสีดา | ๓๒) อำเภอบัวลาย | |

ประชากร

ณ วันที่ ๓๑ ธันวาคม ๒๕๖๕ จังหวัดนครราชสีมา มีประชากร จำนวน ๒,๖๓๐,๐๕๘ คน เป็นชาย ๑,๒๙๐,๒๕๓ คน เป็นหญิง ๑,๓๓๙,๘๐๕ คน จำนวนครัวเรือน ๑,๐๒๔,๐๐๒ ครัวเรือน

อำเภอที่มีประชากรมากที่สุด ๕ อำเภอแรก คือ อำเภอเมืองนครราชสีมา อำเภอปากช่อง อำเภอด่านขุนทด อำเภอพิมาย และอำเภอโนนสูง ตามลำดับ โดยอำเภอที่ประชากรน้อยที่สุด คือ อำเภอบ้านเหลื่อม

ตารางที่ ๑ แสดงจำนวนประชากรและครัวเรือนของจังหวัดนครราชสีมา ปี พ.ศ. ๒๕๖๕

ที่	อำเภอ	จำนวนประชากรและครัวเรือน ปี พ.ศ. ๒๕๖๕				District
		ชาย (คน)	หญิง (คน)	รวม (คน)	ครัวเรือน	
	รวมทั้งหมด	๑,๒๙๐,๒๕๓	๑,๓๓๙,๘๐๕	๒,๖๓๐,๐๕๘	๑,๐๒๔,๐๐๒	Total
๑	เมืองนครราชสีมา	๒๒๗,๑๓๘	๒๔๒,๐๑๒	๔๖๙,๑๕๐	๒๕๑,๖๒๙	Mueang Nakhon Ratchasima
๒	ปากช่อง	๙๖,๘๔๖	๑๐๐,๕๘๔	๑๙๗,๔๓๐	๑๑๔,๑๔๘	Pak Chong
๓	ด่านขุนทด	๖๓,๐๘๗	๖๕,๔๒๓	๑๒๘,๕๑๐	๔๓,๗๔๐	Dan Khun Thot
๔	พิมาย	๖๒,๒๗๕	๖๔,๙๘๓	๑๒๗,๒๕๘	๔๓,๐๘๑	Phimai
๕	โนนสูง	๖๐,๗๙๙	๖๓,๕๒๙	๑๒๔,๓๒๘	๓๙,๔๕๑	Non Sung
๖	สีคิ้ว	๖๑,๒๔๓	๖๒,๘๐๖	๑๒๔,๐๔๙	๕๑,๙๕๓	Sikhio
๗	ปักธงชัย	๕๖,๑๙๙	๕๙,๕๖๑	๑๑๕,๗๖๐	๔๓,๖๖๓	Pak Thong Chai
๘	นครบุรี	๔๗,๐๙๘	๔๘,๙๒๒	๙๖,๐๒๐	๓๗,๘๗๗	KhonBuri
๙	สูงเนิน	๔๑,๓๖๙	๔๓,๘๖๕	๘๕,๒๓๔	๓๘,๓๓๔	Sung Noen
๑๐	ชุมพวง	๔๐,๘๘๐	๔๑,๕๒๘	๘๒,๔๐๘	๒๔,๕๗๖	Chum Phuang
๑๑	โชคชัย	๔๐,๖๕๙	๔๓,๒๖๐	๘๓,๙๑๙	๓๕,๕๒๔	Chok Chai
๑๒	บัวใหญ่	๔๐,๐๑๒	๔๐,๖๗๗	๘๐,๖๘๙	๒๖,๘๗๖	Bua Yai
๑๓	คิง	๓๘,๐๓๔	๓๘,๘๕๕	๗๖,๘๘๙	๒๓,๒๗๙	Khong
๑๔	ประทาย	๓๘,๓๐๔	๓๙,๐๑๘	๗๖,๐๖๘	๒๒,๕๖๓	Prathai
๑๕	ห้วยแถลง	๓๘,๐๒๒	๓๘,๐๔๖	๗๖,๐๖๘	๒๑,๒๖๒	HuaiThalaeng
๑๖	จักราช	๓๕,๔๖๒	๓๖,๐๔๐	๗๑,๕๐๒	๒๑,๓๓๖	Chakkarat
๑๗	โนนไทย	๓๔,๖๑๑	๓๖,๐๕๖	๗๐,๖๖๗	๒๒,๙๘๔	Non Thai
๑๘	เสิงสาง	๓๔,๗๓๖	๓๕,๔๗๐	๗๐,๒๐๖	๒๒,๗๘๗	Soeng Sang

ที่	อำเภอ	จำนวนประชากรและครัวเรือน ปี พ.ศ. ๒๕๖๕				District
		ชาย (คน)	หญิง (คน)	รวม (คน)	ครัวเรือน	
๑๙	หนองบุญมาก	๒๙,๙๗๙	๓๐,๖๓๒	๖๐,๖๑๑	๑๙,๐๓๑	NongBunmak
๒๐	วังน้ำเขียว	๒๒,๖๒๕	๒๓,๐๔๔	๔๕,๖๖๙	๒๑,๐๐๙	Wang Nam Khiao
๒๑	ขามสะแกแสง	๒๑,๒๕๑	๒๑,๖๑๕	๔๒,๘๖๖	๑๓,๕๔๙	Kham Sakaesaeng
๒๒	พระทองคำ	๒๐,๑๒๘	๒๐,๔๘๖	๔๐,๖๑๔	๑๔,๑๑๗	Phra Thong Kham
๒๓	แก่งสนามนาง	๑๘,๐๔๙	๑๘,๕๐๐	๓๖,๕๔๙	๑๐,๘๐๑	KaengSanam Nang
๒๔	เฉลิมพระเกียรติ	๑๗,๕๘๑	๑๘,๔๕๑	๓๖,๐๓๒	๑๐,๘๐๒	ChaloemPhraKiat
๒๕	ลำทะเมนชัย	๑๖,๑๔๑	๑๖,๓๘๓	๓๒,๕๒๔	๙,๖๐๐	Lam Thamenchai
๒๖	ขามทะเลสอ	๑๔,๘๐๔	๑๕,๔๙๑	๓๐,๒๙๕	๑๑,๐๙๓	Kham Thale So
๒๗	เมืองยาง	๑๓,๘๗๑	๑๓,๘๐๖	๒๗,๖๗๗	๘,๐๒๘	Mueang Yang
๒๘	โนนแดง	๑๒,๓๓๘	๑๒,๘๓๖	๒๕,๑๗๔	๗,๒๒๙	Non Daeng
๒๙	เทพารักษ์	๑๒,๒๗๐	๑๒,๗๔๙	๒๕,๐๑๙	๗,๔๒๗	Thepharak
๓๐	บัวลาย	๑๑,๘๓๑	๑๒,๐๐๙	๒๓,๘๔๐	๗,๔๔๒	Bua Lai
๓๑	สีดา	๑๑,๗๒๒	๑๑,๘๙๕	๒๓,๖๑๗	๗,๖๔๒	Sida
๓๒	บ้านเหลื่อม	๑๐,๑๐๕	๑๐,๔๔๓	๒๐,๕๔๘	๖,๔๙๒	Ban Lueam

ที่มา : กรมการปกครอง กระทรวงมหาดไทย ข้อมูลปี พ.ศ. ๒๕๖๖

๓) การใช้ประโยชน์ที่ดิน

จังหวัดนครราชสีมา มีพื้นที่ทั้งหมด ๑๒,๘๐๘,๗๒๘ ไร่ ข้อมูล ณ ปี ๒๕๖๓ มีการใช้ประโยชน์ที่ดิน มากที่สุด คือ พื้นที่นา ๔,๐๘๒,๗๘๒ ไร่ คิดเป็นร้อยละ ๓๑.๘๘ รองลงมาเป็นพื้นที่พืชไร่ ๓,๗๕๕,๑๙๙ ไร่ คิดเป็นร้อยละ ๒๙.๓๒ พื้นที่นอกการเกษตร ๒,๔๒๘,๔๔๗.๕๖ ไร่ คิดเป็นร้อยละ ๑๘.๙๖ และพื้นที่ป่าไม้ ๑,๙๙๕,๓๒๗.๔๔ ไร่ คิดเป็นร้อยละ ๑๕.๕๘ ตามลำดับ

ตารางที่ ๒ แสดงการใช้ประโยชน์ที่ดินจังหวัดนครราชสีมา

ที่	ประเภทการใช้ประโยชน์	พื้นที่ (ไร่)	ร้อยละ
	เนื้อที่ทั้งหมด Total	๑๒,๘๐๘,๗๒๘.๐๐	๑๐๐.๐๐
๑	ที่นา Paddy land	๔,๐๘๒,๗๘๒.๐๐	๓๑.๘๘
๒	ที่พืชไร่ Upland field crop	๓,๗๕๕,๑๙๙.๐๐	๒๙.๓๒
๓	ที่ไม้ผลและไม้ยืนต้น	๑,๐๖,๕๐๗.๐๐	๐.๘๓
๔	ที่สวนผักและไม้ดอก ไม้ประดับ Orchard and perennial crop	๔๑,๒๔๓.๐๐	๐.๓๒
๕	ที่อื่น ๆ Miscellaneous land	๓๙๙,๒๒๒.๐๐	๓.๑๒
๖	นอกการเกษตร Non-agricultural landuse	๒,๔๒๘,๔๔๗.๕๖	๑๘.๙๖
๗	เนื้อที่ป่าไม้ Forest land	๑,๙๙๕,๓๒๗.๔๔	๑๕.๕๘

ที่มา : สำนักงานเศรษฐกิจการเกษตร Source: Office of Agricultural Economics พ.ศ. ๒๕๖๕

๘) พื้นที่ป่าไม้ของจังหวัดนครราชสีมา

ป่าไม้ที่สำคัญในจังหวัดนครราชสีมา ได้แก่ ป่าดิบแล้ง ป่าเบญจพรรณ และป่าเต็งรัง พรรณไม้สำคัญที่ขึ้นอยู่ ได้แก่ ประดู่ แดง มะค่าโมง ยาง เต็ง รัง เหียง พลวง เป็นต้น พื้นที่เขตป่าอนุรักษ์ ซึ่งยังคงความอุดมสมบูรณ์ด้วยทรัพยากรป่าไม้และสัตว์ป่า ส่วนใหญ่อยู่ด้านทิศใต้ของจังหวัด ได้แก่ อุทยานแห่งชาติเขาใหญ่ อุทยานแห่งชาติทับลาน อุทยานแห่งชาติน้ำตกเจ็ดสาวน้อย เขตห้ามล่าสัตว์ป่าเขาแผงม้า และเขตห้ามล่าสัตว์ป่าเขาภูหลวง

ปัจจุบันสถานการณ์การลักลอบตัดไม้ทำลายป่าในพื้นที่จังหวัดนครราชสีมาทวีความรุนแรงมากขึ้น จังหวัดนครราชสีมาได้ถูกจัดอันดับเป็นจังหวัดที่มีความวิกฤตรุนแรงด้านการบุกรุกทำลายทรัพยากรป่าไม้เป็น ๑ ใน ๓ จังหวัดของภาคตะวันออกเฉียงเหนือ และเป็น ๑ ใน ๑๒ จังหวัดของประเทศ โดยเฉพาะปัญหาการลักลอบตัดไม้พะยูน ซึ่งเป็นชนิดไม้ที่ตลาดต่างประเทศมีความต้องการสูงและมีราคาแพง พบมากในบริเวณเขตอุทยานแห่งชาติทับลาน ท้องที่อำเภอครบุรี และอำเภอเสิงสาง นอกจากนี้ยังมีปัญหาการบุกรุกพื้นที่ป่า เพื่อเป็นที่ทำกินและใช้ประโยชน์อื่นๆ อีกด้วย

รูปภาพที่ ๓ แสดงภาพถ่ายดาวเทียมแสดงพื้นที่ป่าไม้ท้องที่จังหวัดนครราชสีมา

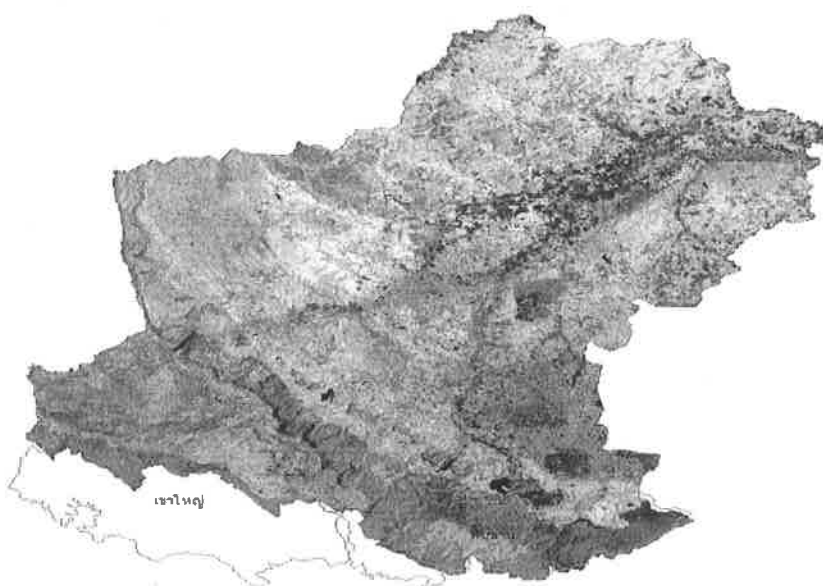

ตารางที่ ๓ แสดงประเภทพื้นที่ป่าไม้ของจังหวัดนครราชสีมาที่ประกาศสงวนหวงห้าม

ลำดับ	ประเภทพื้นที่ป่าไม้	จำนวน	เนื้อที่ (ไร่)	หมายเหตุ
๑	ป่าสงวนแห่งชาติ	๒๙ ป่า	๔,๘๗๗,๘๖๙.๕๐	๑. เนื้อที่ที่กำหนดตามกฎหมายกระทรวง ๒. จากการคำนวณตามแผนที่จำแนกเขตการใช้ประโยชน์ทรัพยากรที่ดินและป่าไม้ (Zonning) มีเนื้อที่ ๔,๙๔๘,๔๑๖.๒๕ ไร่ ประกอบด้วย - ส่วนที่ประกาศเป็นเขตอุทยานแห่งชาติทับลาน เนื้อที่ ๘๒๙,๙๗๔ ไร่ - ส่วนที่ส่งมอบพื้นที่ให้ ส.ป.ก. (Zone A และ E) เนื้อที่ ๓,๓๒๖,๙๔๘.๕ ไร่ กั้นพื้นที่ที่ไม่เหมาะสมต่อการเกษตรกรรมคินกรมป่าไม้แล้ว

ลำดับ	ประเภทพื้นที่ป่าไม้	จำนวน	เนื้อที่ (ไร่)	หมายเหตุ
				เนื้อที่ ๑๘๕,๙๕๙.๗ ไร่ คงเหลือพื้นที่ ส.ป.ก. ดำเนินการเนื้อที่ ๓,๑๔๐,๙๘๘.๘ ไร่ - คงเหลือพื้นที่ป่าสงวนแห่งชาติ (Zone C และพื้นที่สงวนจาก ส.ป.ก.) เนื้อที่ ๙๗๗,๔๕๓.๔๕ ไร่
๒	อุทยานแห่งชาติ	๓ แห่ง	๑,๔๑๒,๗๗๖.๐๐	- อุทยานแห่งชาติเขาใหญ่เนื้อที่ ๒๒๗,๕๕๐ ไร่ - อุทยานแห่งชาติทับลานเนื้อที่ ๑,๑๘๔,๘๗๕ ไร่ (ทับซ้อนพื้นที่ป่าสงวนแห่งชาติ เนื้อที่ ๘๒๙,๙๗๔ ไร่) - อุทยานแห่งชาติน้ำตกเจ็ดสาวน้อยเนื้อที่ ๓๕๑ ไร่ (เฉพาะในท้องที่จังหวัดนครราชสีมา)
๓	เขตห้ามล่าสัตว์ป่า	๒ แห่ง	๑๕๐,๒๐๐.๐๐	- เขตห้ามล่าสัตว์ป่าเขาแผงม้าเนื้อที่ ๕,๐๐๐ ไร่ (ทับซ้อนป่าสงวนแห่งชาติ ป่าเขาภูหลวง) - เขตห้ามล่าสัตว์ป่าเขาภูหลวง เนื้อที่ ๑๔๕,๒๐๐ ไร่ (ทับซ้อนป่าสงวนแห่งชาติ ป่าเขาภูหลวง)
๔	ป่าไม้ถาวรของชาติ ตามมติคณะรัฐมนตรี	๑๑ แห่ง	๑๐๖,๖๙๑.๐๐	
๕	ป่าอนุรักษ์เพิ่มเติม	๖ แห่ง	๑๓,๔๔๘.๐๐	
๖	ป่าชุมชน	๒๕๗ แห่ง	๑๒๘,๑๒๘.๔๗	๕๑๓ หมู่บ้าน ในท้องที่ ๑๑๐ ตำบล ๒๔ อำเภอ

ที่มา : สำนักงานทรัพยากรธรรมชาติและสิ่งแวดล้อมจังหวัดนครราชสีมา พ.ศ. ๒๕๖๖

ตารางที่ ๔ แสดงสถิติพื้นที่ป่าไม้ของจังหวัดนครราชสีมาจากผลการแปลภาพถ่ายดาวเทียม ปี ๒๕๕๖-๒๕๖๕

ปี พ.ศ.	พื้นที่ป่า (ตร.กม.)	พื้นที่ (ไร่)	% ของพื้นที่จังหวัด
๒๕๕๖	๓,๐๗๐.๖๑	๑,๙๑๙,๑๒๘.๕๐	๑๔.๘๑
๒๕๕๗	๓,๐๘๕.๓๖	๑,๙๒๐,๕๒๕.๔๐	๑๔.๘๒
๒๕๕๘	๓,๐๘๗.๑๘	๑,๙๒๙,๔๙๑.๘๘	๑๔.๘๙
๒๕๕๙	๓,๑๐๒.๒๘	๑,๙๓๘,๙๒๗.๗๘	๑๔.๙๖
๒๕๖๐	๓,๑๓๓.๖๑	๑,๙๕๘,๕๐๔.๖๑	๑๕.๑๑
๒๕๖๑	๓,๑๘๑.๗๖	๑,๙๘๘,๖๐๐.๙๕	๑๕.๓๔
๒๕๖๒	๓,๑๙๒.๕๒	๑,๙๙๕,๓๒๗.๔๔	๑๕.๔๐
๒๕๖๓	๓,๑๘๙.๕๘	๑,๙๙๓,๔๘๘.๒๗	๑๕.๓๘
๒๕๖๔	๓,๑๙๕.๒๕	๑,๙๙๗,๐๓๕.๘๗	๑๕.๔๑
๒๕๖๕	๓,๒๐๗.๙๖	๒,๐๐๔,๙๗๑.๙๕	๑๕.๔๗

ที่มา : ๑. กรมป่าไม้ : ข้อมูลสารสนเทศ ,สถิติป่าไม้

๒. กรมป่าไม้ : สำนักจัดการที่ดินป่าไม้ (โครงการจัดทำข้อมูลสภาพพื้นที่ป่าไม้ ปี พ.ศ.๒๕๖๕)

๙) แหล่งน้ำ

๙.๑) แหล่งน้ำธรรมชาติ

แหล่งน้ำธรรมชาติที่สำคัญในพื้นที่จังหวัดนครราชสีมา จำนวน ๙ กลุ่มน้ำ ได้แก่ กลุ่มน้ำมูลตอนบน, กลุ่มน้ำลำพระเพลิง, กลุ่มน้ำลำมูลตอนล่าง, กลุ่มน้ำลำปลายมาศ, กลุ่มน้ำลำตะคอง, กลุ่มน้ำลำเชียงไกร, กลุ่มน้ำลำสะเทต, กลุ่มน้ำลำชี และกลุ่มน้ำลำจักราช รวมพื้นที่ลุ่มน้ำ ๒๐,๔๙๓ ตร.กม. หรือ ๑๒,๘๐๘,๑๒๕ ไร่ ปริมาณน้ำฝนเฉลี่ย ๑,๐๓๗ มม./ปี ปริมาณน้ำท่าเฉลี่ย ๓,๕๑๒ ล้าน ลบ.ม./ปี มีพื้นที่ชลประทาน ๗๐๒,๔๕๘ ไร่ คิดเป็นร้อยละ ๘.๕๗ ของพื้นที่จังหวัดนครราชสีมาทั้งหมด

พื้นที่ลุ่มน้ำย่อยที่สำคัญในเขตจังหวัดนครราชสีมา

ตารางที่ ๕ แสดงพื้นที่ลุ่มน้ำย่อยที่สำคัญในเขตจังหวัดนครราชสีมา

ลุ่มน้ำย่อย	พื้นที่ลุ่มน้ำ		อำเภอในเขตลุ่มน้ำ
	ตร.กม	ไร่	
๑. ลำน้ำมูลตอนบนส่วนที่ ๑	๔๙๗	๓๑๐,๖๒๕	ครบุรี วังน้ำเขียว
๒. ลำน้ำมูลตอนบนส่วนที่ ๒	๓๒๘	๒๐๕,๐๐๐	ปักธงชัย โชคชัย ครบุรี หนองบุญมาก วังน้ำเขียว
๓. ลำน้ำมูลตอนบนส่วนที่ ๓	๔๗๒	๒๙๕,๐๐๐	เมืองนครราชสีมา โชคชัย เฉลิมพระเกียรติ หนองบุญมาก
๔. ลำน้ำมูลตอนบนส่วนที่ ๔	๓๘๙	๒๔๓,๑๒๕	เมือง โนนสูง พิมาย จักราช เฉลิมพระเกียรติ
๕. ลำน้ำมูลตอนบนส่วนที่ ๕	๔๙๒	๓๐๗,๕๐๐	โนนสูง พิมาย ห้วยแถลง ชุมพวง
๖. ลำพระเพลิง	๒,๓๑๙	๑,๔๔๙,๓๗๕	เมืองนครราชสีมา สูงเนิน โชคชัย ปักธงชัย วังน้ำเขียว ปากช่อง ครบุรี
๗. ลำตะคอง	๓,๓๐๕	๒,๐๖๕,๖๒๕	เมืองนครราชสีมา ปากช่อง สีคิ้ว สูงเนิน ขามทะเลสอ วังน้ำเขียว เฉลิมพระเกียรติ
๘. ลำเชียงไกร	๒,๘๓๑	๑,๗๖๙,๓๗๕	เมืองนครราชสีมา ขามทะเลสอ สูงเนิน สีคิ้ว ด่านขุนทด เทพารักษ์ พระทองคำ โนนไทย โนนสูง
๙. ลำน้ำชีส่วนที่ ๒/๒	๗๖๔	๔๗๗,๕๐๐	ขามทะเลสอ คง พระทองคำ บ้านเหลื่อม แก้มสนามนาง บัวใหญ่ บัวลาย
๑๐. ลำสะเทตส่วนที่ ๑	๒,๘๖๘	๑,๗๙๒,๕๐๐	พิมาย โนนสูง โนนไทย พระทองคำ ขามสะแกแสง คง บัวใหญ่ แก้มสนามนาง บัวลาย สีดา ประทาย เมืองยาง ชุมพวง โนนแดง
๑๑. ลำสะเทตส่วนที่ ๒	๑๗๔	๑๐๘,๗๕๐	เมืองยาง ประทาย
๑๒. ลำจักราช	๑,๓๗๙	๘๖๑,๘๗๕	ครบุรี เสิงสาง หนองบุญมาก โชคชัย จักราช เฉลิมพระเกียรติ ห้วยแถลง พิมาย
๑๓. ลำปลายมาศ	๑,๙๒๑	๑,๒๐๐,๖๒๕	ครบุรี เสิงสาง จักราช พิมาย ห้วยแถลง ชุมพวง
๑๔. ลำน้ำมูลส่วนที่ ๒/๑	๕๘๐	๓๖๒,๕๐๐	ชุมพวง เมืองยาง ลำทะเมนชัย
๑๕. ลำน้ำมูลส่วนที่ ๒/๒	๑	๖๒๕	ลำทะเมนชัย

ลุ่มน้ำย่อย	พื้นที่ลุ่มน้ำ		อำเภอในเขตลุ่มน้ำ
	ตร.กม	ไร่	
๑๖. ลำคันทน์	๑๐๐	๖๒,๕๐๐	ด่านขุนทด เทพารักษ์
๑๗. ลำนางรอง	๓	๑,๘๗๕	เสิงสาง
๑๘. ลำสนธิ	๓๔๐	๒๑๒,๕๐๐	ปากช่อง สีคิ้ว เทพารักษ์
๑๙. ลำแชะ	๑,๒๑๓	๗๕๘,๑๒๕	ครบุรี โขกชัย หนองบุญมาก เสิงสาง
๒๐. ห้วยหมวกเหล็ก	๓๙๙	๒๔๙,๓๗๕	ปากช่อง
๒๑. ห้วยแอก	๒๗๓	๑๗๐,๖๒๕	ประทาย สีดา บัวลาย
๒๒. แม่น้ำนครนายก	๐.๕	๓๑๓	ปากช่อง
๒๓. แม่น้ำพระปรองส่วนที่ ๑	๒	๑,๒๕๐	ครบุรี เสิงสาง
๒๔. แม่น้ำหनुมาน	๗๒	๔๕,๐๐๐	ครบุรี วังน้ำเขียว ปากช่อง
รวม	๒๐,๗๒๓	๑๒,๙๕๑,๕๖๓	

ที่มา : โครงการชลประทานนครราชสีมา พ.ศ. ๒๕๖๖ (อ้างอิงจากเอกสารข้อมูลลุ่มน้ำ No ๐๕ สำนักงานทรัพยากรน้ำ ปี ๒๕๖๔)

๙.๒) อ่างเก็บน้ำสำคัญ

(๑) อ่างเก็บน้ำขนาดใหญ่

ตารางที่ ๖ แสดงปริมาณกักเก็บน้ำอ่างเก็บน้ำขนาดใหญ่

ที่	รายการ	ปริมาณกักเก็บน้ำ (ล้าน ลบ.ม.) ข้อมูล ณ ๑ พ.ย. ของทุกปี			แนวโน้ม ปี ๖๕ (ระบุ)
		๒๕๖๓	๒๕๖๔	๒๕๖๕	
๑	อ่างฯ มูลบน ต.จระเข้หิน อ.ครบุรี ความจุ ๑๔๑.๐๐ ล้าน ลบ.ม	๑๔๑.๐๐	๑๔๖.๙๖	๑๓๘.๓๒	ลดลง
๒	อ่างฯ ลำแชะ ต.โคกกระชาย อ.ครบุรี ความจุ ๒๗๕.๐๐ ล้าน ลบ.ม	๒๐๗.๖๐	๒๗๓.๒๐	๒๖๖.๓๐	ลดลง
๓	อ่างฯ ลำพระเพลิง ต.ตะขบ อ.ปักธงชัย ความจุ ๑๕๕.๐๐ ล้านลบ.ม	๑๖๐.๖๒	๑๕๐.๐๐	๑๔๓.๒๑	ลดลง
๔	อ่างฯ ลำตาคอง ต.คลองไผ่ อ.สีคิ้ว ความจุ ๓๑๔.๔๙ ล้าน ลบ.ม.	๓๕๖.๓๖	๓๓๗.๑๒	๓๕๑.๐๗	เพิ่มขึ้น

ที่มา : โครงการชลประทานนครราชสีมา พ.ศ. ๒๕๖๖

(๒) อ่างเก็บน้ำขนาดกลาง

ตารางที่ ๗ แสดงปริมาณกักเก็บน้ำอ่างเก็บน้ำขนาดกลาง

ที่	รายการ	ปริมาณกักเก็บน้ำ (ล้าน ลบ.ม.) ข้อมูล ณ ๑ พ.ย. ของทุกปี			แนวโน้ม ปี ๖๕ (ระบุ)
		๒๕๖๓	๒๕๖๔	๒๕๖๕	
๑	อ่างฯ ห้วยบ้านยาง ต.โคกกรวด อ.เมือง ความจุ ๖.๕๒ ล้าน ลบ.ม	๕.๐๓	๖.๕๑	๖.๒๐	ลดลง

ที่	รายการ	ปริมาณกักเก็บน้ำ (ล้าน ลบ.ม.) ข้อมูล ณ ๑ พ.ย. ของทุกปี			แนวโน้ม ปี ๖๕ (ระบุ)
		๒๕๖๓	๒๕๖๔	๒๕๖๕	
๒	อ่างฯ ห้วยยาง ต.ธงชัยเหนือ อ.ปักธงชัย ความจุ ๕.๕๓ ล้าน ลบ.ม	๔.๓๘	๔.๕๓	๕.๒๘	ลดลง
๓	อ่างฯ ลำสำลาย ต.ตะขบ อ.ปักธงชัย ความจุ ๔๒.๐๐ ล้าน ลบ.ม	๔๑.๗๖	๔๔.๓๓	๔๑.๐๔	ลดลง
๔	อ่างฯ ห้วยบะอีแตน ต.อุดมทรัพย์ อ.วังน้ำเขียว ความจุ ๑.๘๐ ล้าน ลบ.ม	๑.๙๒	๑.๘๒	๑.๑๒	ลดลง
๕	อ่างฯ ลำเชียงสา ต.อุดมทรัพย์ อ.วังน้ำเขียว ความจุ ๗.๕๐ ล้าน ลบ.ม	๗.๖๕	๗.๕๕	๗.๕๒	ลดลง
๖	อ่างฯ บ้านสันกำแพง ต.วังหมี อ.วังน้ำเขียว ความจุ ๖.๔๐ ล้าน ลบ.ม	๗.๒๘	๖.๖๕	๖.๔๕	เพิ่มขึ้น
๗	อ่างฯ ห้วยซับประดู่ ต.มิตรภาพ อ.สีคิ้ว ความจุ ๒๗.๖๖ ล้าน ลบ.ม	๒๙.๓๒	๒๘.๓๓	๒๗.๕๔	ลดลง
๘	อ่างฯ ห้วยปราสาทใหญ่ ต.ห้วยบง อ.ด่านขุนทด ความจุ ๘.๗๐ ล้าน ลบ.ม	๘.๙๔	๘.๔๖	๗.๕๘	ลดลง
๙	อ่างฯ ลำเชียงไกร (ตอนบน) ต.บ้านเก่า อ.ด่านขุนทด ความจุ ๘.๔๐ ล้าน ลบ.ม	๘.๗๒	๘.๑๖	๘.๒๔	เพิ่มขึ้น
๑๐	อ่างฯ ลำเชียงไกร (ตอนล่าง) ต.บัลลังก์ อ.โนนไทย ความจุ ๒๗.๗๐ ล้าน ลบ.ม	๑๙.๒๖	๑๗.๓๖	๒๙.๔๒	เพิ่มขึ้น
๑๑	อ่างฯ หนองกก ต.พังเทียม อ.พระทองคำ ความจุ ๒.๙๗ ล้าน ลบ.ม	๒.๓๖	๓.๐๗	๒.๘๐	ลดลง
๑๒	อ่างฯ ห้วยตะคร้อ ต.หนองมะนาว อ.คง ความจุ ๙.๕๐ ล้าน ลบ.ม	๗.๕๔	๙.๗๒	๘.๗๓	เพิ่มขึ้น
๑๓	อ่างฯ ห้วยน้ำเค็ม ต.หนองแจ้งใหญ่ อ.บัวใหญ่ ความจุ ๐.๖๗ ล้าน ลบ.ม	๐.๖๘	๐.๗๐	๐.๖๕	ลดลง
๑๔	อ่างฯ ห้วยยางพะไล ต.บึงพะไล อ.แก้งสนามนาง ความจุ ๑๓.๓๐ ล้าน ลบ.ม	๑๑.๐๔	๑๔.๐๒	๑๓.๑๓	ลดลง
๑๕	อ่างฯ บึงกระโดน ต.ประทาย อ.ประทาย ความจุ ๑๐.๒๑ ล้าน ลบ.ม	๑.๗๖	๒.๙๖	๑๐.๙๙	เพิ่มขึ้น
๑๖	อ่างฯ ห้วยบง ต.ประสุข อ.ชุมพวง ความจุ ๑๔.๕๐ ล้าน ลบ.ม	๘.๘๔	๑๒.๙๒	๑๓.๓๒	เพิ่มขึ้น
๑๗	อ่างฯ ห้วยสะกาด ต.นิคมพัฒนาตนเอง อ.พิมาย ความจุ ๓.๕๘ ล้าน ลบ.ม	๓.๖๔	๓.๖๘	๓.๕๗	ลดลง
๑๘	อ่างฯ ลำฉมวก ต.หลุ่งประดู่ อ.ห้วยแถลง ความจุ ๒๓.๔๕ ล้าน ลบ.ม	๒๓.๘๖	๒๕.๗๑	๑๙.๒๔	ลดลง

ที่	รายการ	ปริมาณกักเก็บน้ำ (ล้าน ลบ.ม.) ข้อมูล ณ ๑ พ.ย. ของทุกปี			แนวโน้ม ปี ๖๕ (ระบุ)
		๒๕๖๓	๒๕๖๔	๒๕๖๕	
๑๙	อ่างฯ ห้วยทับคร้ว ต.บ้านใหม่ อ.นครบุรี ความจุ ๕.๐๐ ล้าน ลบ.ม	๕.๐๗	๔.๕๓	๔.๙๒	เพิ่มขึ้น
๒๐	อ่างฯ ห้วยเพ็ญ ต.ลำเพ็ญ อ.นครบุรี ความจุ ๑.๕๐ ล้าน ลบ.ม	๑.๕๓	๑.๕๒	๑.๕๐	ลดลง
๒๒	อ่างฯ ห้วยหิน ต.โนนสมบูรณ์ อ.เสิงสาง ความจุ ๑.๙๕ ล้าน ลบ.ม	๑.๙๕	๑.๙๕	๑.๙๕	ทรงตัว
๒๓	อ่างฯ ห้วยเตย ต.สระตะเคียน อ.เสิงสาง ความจุ ๔.๔๐ ล้าน ลบ.ม	๔.๐๕	๔.๕๓	๔.๔๔	ลดลง
๒๔	อ่างฯ น้ำลำปลายมาศ ต.บ้านราษฎร์ อ.เสิงสาง ความจุ ๙๘.๐๐ ล้าน ลบ.ม	๙๘.๓๖	๙๘.๙๐	๙๘.๔๑	ลดลง

ที่มา : โครงการชลประทานนครราชสีมา พ.ศ. ๒๕๖๖

๙.๓) ปริมาณฝนและปริมาณน้ำท่า

ปริมาณฝนค่าเฉลี่ยรายปีเท่ากับ ๑,๐๓๗ มิลลิเมตร โดยค่าปริมาณฝนรายปีเฉลี่ยที่เกิดขึ้นในช่วงฤดูฝน ๘๒๐.๙๐ มิลลิเมตร หรือคิดเป็นร้อยละ ๗๙ ของทั้งหมดและมีค่าปริมาณฝนรายปีเฉลี่ยที่เกิดขึ้นในช่วงฤดูแล้ง ๒๑๖.๑๐ มิลลิเมตร หรือคิดเป็นร้อยละ ๒๑ ของทั้งหมด

๙.๔) สถานการณ์น้ำผิวดิน

(๑) อ่างเก็บน้ำขนาดใหญ่รวม ๔ อ่าง

รูปภาพที่ ๔ แสดงการเปรียบเทียบปริมาณน้ำในอ่างเก็บน้ำ ทั้ง ๔ อ่าง วันที่ ๑ พฤศจิกายน ๒๕๖๕

เปรียบเทียบ %ปริมาณน้ำในอ่างฯขนาดใหญ่ จ.นครราชสีมา (วันที่เมื่อปีที่แล้ว)

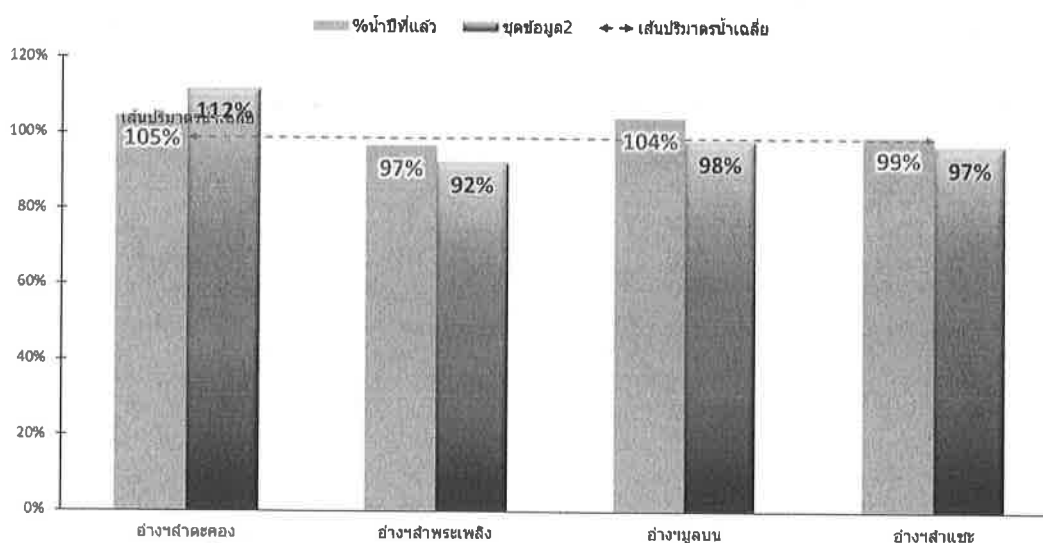

ที่มา : โครงการชลประทานนครราชสีมา, สถานการณ์น้ำวันที่ ๑ พฤศจิกายน ๒๕๖๕,

(๒) อ่างเก็บน้ำขนาดกลาง รวม ๒๓ อ่าง

รูปที่ ๕ แสดงปริมาณน้ำในอ่างเก็บน้ำขนาดใหญ่ และขนาดกลางในพื้นที่จังหวัดนครราชสีมา วันที่ ๑ พฤศจิกายน ๒๕๖๕

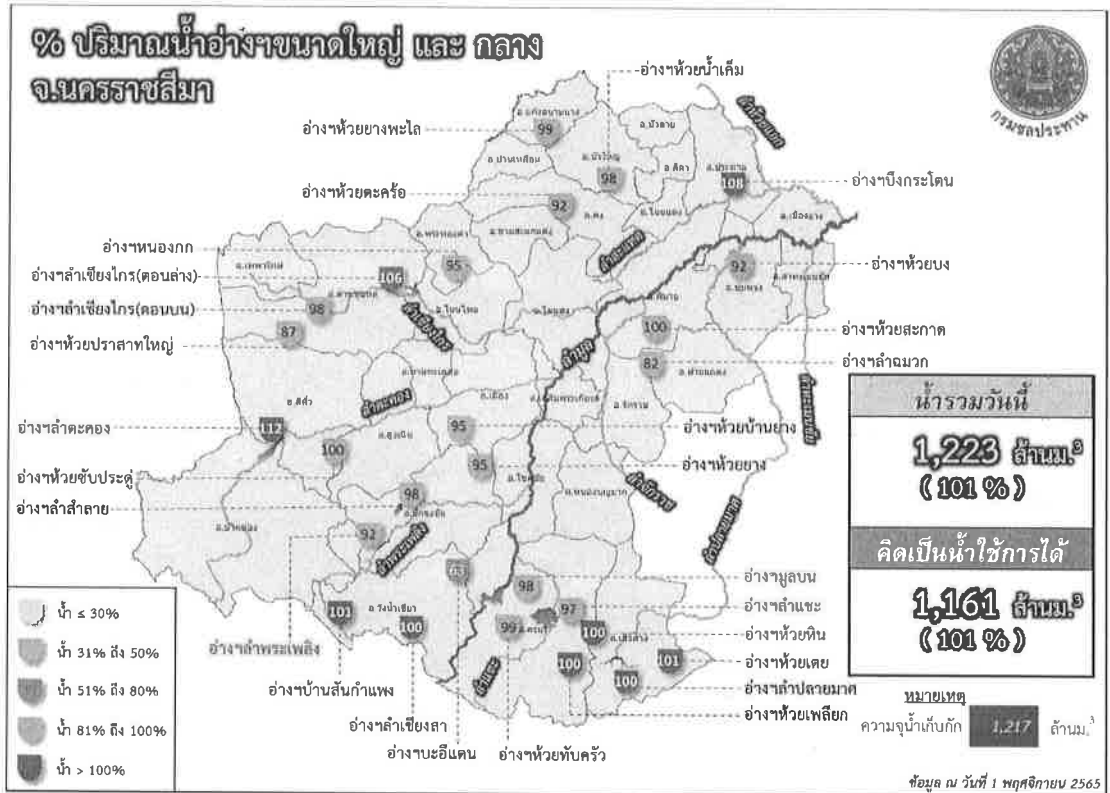

ที่มา : โครงการชลประทานนครราชสีมา, สถานการณ์น้ำวันที่ ๑ พฤศจิกายน ๒๕๖๕,

<https://www.facebook.com/photo?fbid=๕๓๐๖๑๓๔๕๑๖๑๑๓๐๑๓&set=pcb.๕๓๐๖๑๓๔๕๑๖๑๑๓๐๑๓> (ออนไลน์)

๙.๕) คุณภาพแหล่งน้ำผิวดิน

สถานการณ์คุณภาพน้ำ

(๑) แม่น้ำมูล มาตรฐานตามที่กรมควบคุมมลพิษได้ประกาศกำหนดประเภทของแหล่งน้ำแม่น้ำมูลเป็นแหล่งน้ำประเภทที่ ๓ (พอใช้) เป็นแหล่งน้ำที่ได้รับน้ำทั้งจากกิจกรรมบางประเภท และสามารถเป็นประโยชน์เพื่อการอุปโภคและบริโภคโดยต้องผ่านการฆ่าเชื้อโรคตามปกติและผ่านกระบวนการการปรับปรุงคุณภาพน้ำทั่วไปก่อน และใช้เพื่อการเกษตร พบว่า มีคุณภาพน้ำอยู่ในเกณฑ์พอใช้ขึ้นไป ร้อยละ ๓๓

(๒) แม่น้ำชี มาตรฐานตามที่กรมควบคุมมลพิษได้ประกาศกำหนดประเภทของแหล่งน้ำแม่น้ำชีเป็นแหล่งน้ำประเภทที่ ๓ (พอใช้) เป็นแหล่งน้ำที่ได้รับน้ำทั้งจากกิจกรรมบางประเภท และสามารถเป็นประโยชน์ เพื่อการอุปโภคและบริโภคโดยต้องผ่านการฆ่าเชื้อโรคตามปกติและผ่านกระบวนการการปรับปรุงคุณภาพน้ำทั่วไปก่อน และใช้เพื่อการเกษตร พบว่า มีคุณภาพน้ำอยู่ในเกณฑ์พอใช้ขึ้นไป ร้อยละ ๖๗

(๓) ลำตะคอง ช่วงที่ ๑ (ตอนล่าง) มาตรฐานตามที่กรมควบคุมมลพิษได้ประกาศกำหนดประเภทของแหล่งน้ำลำตะคองเป็นแหล่งน้ำประเภทที่ ๔ (เสื่อมโทรม) เป็นแหล่งน้ำที่ได้รับน้ำทั้งจากกิจกรรมบางประเภท และสามารถเป็นประโยชน์ เพื่อการอุปโภคบริโภคโดยต้องผ่านการฆ่าเชื้อโรคตามปกติและผ่านกระบวนการปรับปรุงคุณภาพน้ำเป็นพิเศษก่อน และใช้เพื่อการอุตสาหกรรม พบว่า คุณภาพน้ำอยู่ในเกณฑ์เสื่อมโทรมมาก ร้อยละ ๑๐๐

(๔) ลำตะคอง ช่วงที่ ๒ (ตอนบน) มาตรฐานตามที่กรมควบคุมมลพิษได้ประกาศกำหนดประเภทของแหล่งน้ำลำตะคองเป็นแหล่งน้ำประเภทที่ ๓ (พอใช้) เป็นแหล่งน้ำที่ได้รับน้ำทั้งจากกิจกรรมบางประเภทและสามารถเป็นประโยชน์ เพื่อการอุปโภคและบริโภคโดยต้องผ่านการฆ่าเชื้อโรคตามปกติและผ่านกระบวนการการปรับปรุงคุณภาพน้ำทั่วไปก่อน และใช้เพื่อการเกษตร พบว่า คุณภาพน้ำอยู่ในเกณฑ์พอใช้ขึ้นไป ร้อยละ ๔๖

(๕) ลำชี มาตรฐานตามที่กรมควบคุมมลพิษได้ประกาศกำหนดประเภทของแหล่งน้ำให้ลำชีอยู่ในแหล่งน้ำประเภทที่ ๒ (ดี) เป็นแหล่งน้ำที่ได้รับน้ำทั้งจากกิจกรรมบางประเภท และสามารถเป็นประโยชน์ เพื่อการอุปโภคและบริโภคโดยต้องผ่านการฆ่าเชื้อโรคตามปกติและผ่านกระบวนการปรับปรุงคุณภาพน้ำทั่วไปก่อนการอนุรักษ์สัตว์น้ำ การประมง การว่ายน้ำและกีฬาทางน้ำ พบว่า คุณภาพน้ำในเกณฑ์พอใช้ขึ้นไป ร้อยละ ๒๐

(๖) ลำเชียงไกร คุณภาพน้ำอยู่ในเกณฑ์พอใช้ขึ้นไป ร้อยละ ๔๐

(๗) ลำปลายมาศ คุณภาพน้ำอยู่ในเกณฑ์พอใช้ขึ้นไป ร้อยละ ๔๐

(๘) ลำสาขาอื่นๆ คุณภาพน้ำอยู่ในเกณฑ์พอใช้ขึ้นไป ร้อยละ ๓๑

ทั้งนี้ คุณภาพน้ำแหล่งน้ำผิวดินที่เปลี่ยนแปลงไปในแต่ละปีขึ้นอยู่กับปัจจัยหลายอย่าง ได้แก่ ปริมาณน้ำฝนน้ำท่า น้ำทิ้งชุมชน การเกษตรกรรม การอุตสาหกรรม เป็นต้น โดยแหล่งน้ำที่มีคุณภาพเสื่อมโทรมมาโดยตลอด คือ ลำตะคองตอนล่าง ซึ่งไหลผ่านบริเวณอำเภอเมือง จังหวัดนครราชสีมา ปัญหาคุณภาพน้ำเสื่อมโทรมนั้นเกิดจากการระบายน้ำทิ้งจากกิจกรรมต่าง ๆ เช่น ชุมชน เกษตรกรรมและอุตสาหกรรม ซึ่งไม่ได้ผ่านกระบวนการปรับปรุงคุณภาพน้ำให้ได้มาตรฐานก่อนปล่อยลงสู่แหล่งน้ำต่าง ๆ

ตารางที่ ๗ สรุปเกณฑ์คุณภาพน้ำแหล่งน้ำผิวดินที่ประจำปีงบประมาณ พ.ศ. ๒๕๖๔

เกณฑ์ คุณภาพน้ำ	สรุปผลคุณภาพน้ำ			
	ช่วงฤดูน้ำน้อย		ช่วงฤดูน้ำมาก	
	ครั้งที่ ๑ (พฤศจิกายน ๒๕๖๓)	ครั้งที่ ๒ (กุมภาพันธ์ ๒๕๖๔)	ครั้งที่ ๓ (พฤษภาคม ๒๕๖๔)	ครั้งที่ ๔ (สิงหาคม ๒๕๖๔)
ดีมาก	ลำตะคอง ลำพระเพลิง	ลำตะคอง ลำพระเพลิง	ลำตะคอง ลำพระเพลิง	ลำตะคอง ลำพระเพลิง
ดี	ลำเชียงไกร, ลำ สะเทตม ลำน้ำลำน้ำชี ส่วนที่ ๒, ลำปลายมาศ , ลำน้ำมูลตอนบน, ลำ จักราช, ลำแฉะ	ลำเชียงไกร, ลำ สะเทตม ลำน้ำลำน้ำชี ส่วนที่ ๒, ลำปลายมาศ , ลำน้ำมูลตอนบน, ลำ จักราช, ลำแฉะ	ลำเชียงไกร, ลำ สะเทตม ลำน้ำลำน้ำชี ส่วนที่ ๒, ลำปลายมาศ , ลำน้ำมูลตอนบน, ลำ จักราช, ลำแฉะ	ลำเชียงไกร, ลำ สะเทตม ลำน้ำลำน้ำชี ส่วนที่ ๒, ลำปลายมาศ , ลำน้ำมูลตอนบน, ลำ จักราช, ลำแฉะ
พอใช้	-	-	-	-
เสื่อมโทรม	-	-	-	-
เสื่อมโทรม มาก	-	-	-	-

หมายเหตุ

เกณฑ์คุณภาพน้ำดีมาก การตรวจวัดโดยรวม (ร้อยละ ๘๐ ขึ้นไป) ได้มาตรฐานคุณภาพน้ำแหล่งน้ำผิวดินประเภทที่ ๒
เกณฑ์คุณภาพน้ำดี การตรวจวัดโดยรวม (ร้อยละ ๕๑ ขึ้นไป) ได้มาตรฐานคุณภาพน้ำแหล่งน้ำผิวดินประเภทที่ ๒
เกณฑ์คุณภาพน้ำพอใช้ การตรวจวัดโดยรวม (ร้อยละ ๕๑ ขึ้นไป) ได้มาตรฐานคุณภาพน้ำแหล่งน้ำผิวดินประเภทที่ ๓
เกณฑ์คุณภาพน้ำเสื่อมโทรม การตรวจวัดโดยรวม (ร้อยละ ๕๑ ขึ้นไป) ได้มาตรฐานคุณภาพน้ำแหล่งน้ำผิวดินประเภทที่ ๔
เกณฑ์คุณภาพน้ำเสื่อมโทรมมาก การตรวจวัดโดยรวม (ร้อยละ ๕๐ ขึ้นไป) ไม่ได้มาตรฐานคุณภาพน้ำแหล่งน้ำผิวดิน
ประเภทที่ ๔

แหล่งน้ำที่มีคุณภาพน้ำเสื่อมโทรมมาอย่างต่อเนื่องโดยตลอด คือ ลำตะคองตอนล่าง (ช่วงที่ ๑) ตั้งแต่ฝายกันลม ตำบลพะเนา อำเภอเมืองนครราชสีมา จังหวัดนครราชสีมา จนถึง ฝายคนชุม บ้านคนชุม ตำบลปรุใหญ่ อำเภอเมืองนครราชสีมา จังหวัดนครราชสีมา สาเหตุที่น่าจะเกิดจากการระบายน้ำทิ้งจากกิจกรรมต่างๆ เช่น ชุมชน เกษตรกรรม และอุตสาหกรรม ซึ่งน้ำที่ไหลลงนั้นยังไม่ผ่านกระบวนการบำบัดหรือปรับปรุงคุณภาพน้ำก่อน ทั้งนี้คุณภาพน้ำแหล่งน้ำผิวดินที่เปลี่ยนแปลงไปในแต่ละปีขึ้นอยู่กับปัจจัยหลายอย่าง ได้แก่ ฤดูกาล ปริมาณน้ำฝน ปริมาณน้ำทิ้ง เป็นต้น

ตารางที่ ๘ แสดงระบบบำบัดน้ำเสีย

สถานที่บำบัดน้ำเสีย	จำนวนพื้นที่ (ไร่)	ระบบบำบัดน้ำเสีย
๑. เทศบาลนครนครราชสีมา อำเภอเมือง จังหวัดนครราชสีมา	๓๐๘ ไร่	บ่อปรับเสถียร
๒. เทศบาลเมืองปากช่อง อำเภอปากช่อง จังหวัดนครราชสีมา	๑๓๓ ไร่	บ่อปรับเสถียร
๓. เทศบาลเมืองบัวใหญ่ อำเภอบัวใหญ่ จังหวัดนครราชสีมา	๖๑ ไร่	บ่อปรับเสถียร
๔. เทศบาลตำบลขามทะเลสอ อำเภอขามทะเลสอ จังหวัดนครราชสีมา	๖.๔๖ ไร่	บ่อปรับเสถียร และบึงประดิษฐ์
๕. เทศบาลตำบลตลาดแค อำเภอโนนสูง จังหวัดนครราชสีมา	-	บ่อปรับเสถียร
๖. เทศบาลตำบลกุดจิก อำเภอสูงเนิน จังหวัดนครราชสีมา	๓ ไร่	บ่อปรับเสถียร

๑๐) น้ำบาดาล

ปริมาณน้ำบาดาลที่กักเก็บของพื้นที่จังหวัดนครราชสีมา มีประมาณ ๔๔,๓๐๐ ล้านลูกบาศก์เมตร ปริมาณที่สามารถนำมาใช้ได้ประมาณ ๑,๔๘๐ ล้านลูกบาศก์เมตรต่อปี โดยมีปริมาณน้ำที่เพิ่มเติมในแต่ละปีประมาณ ๒,๑๖๐ ล้านลูกบาศก์เมตร การพัฒนาน้ำบาดาลขึ้นมาใช้ไม่ควรพัฒนาจนใกล้เคียงกับศักยภาพ เนื่องจากหลายพื้นที่มีความเสี่ยงในเชิงคุณภาพโดยเฉพาะเรื่องความเค็มและอาจทำให้เกิดการแพร่กระจายของความเค็มด้วย

รูปภาพที่ 6 แสดงแผนที่น้ำบาดาลในเขตพื้นที่จังหวัดนครราชสีมา

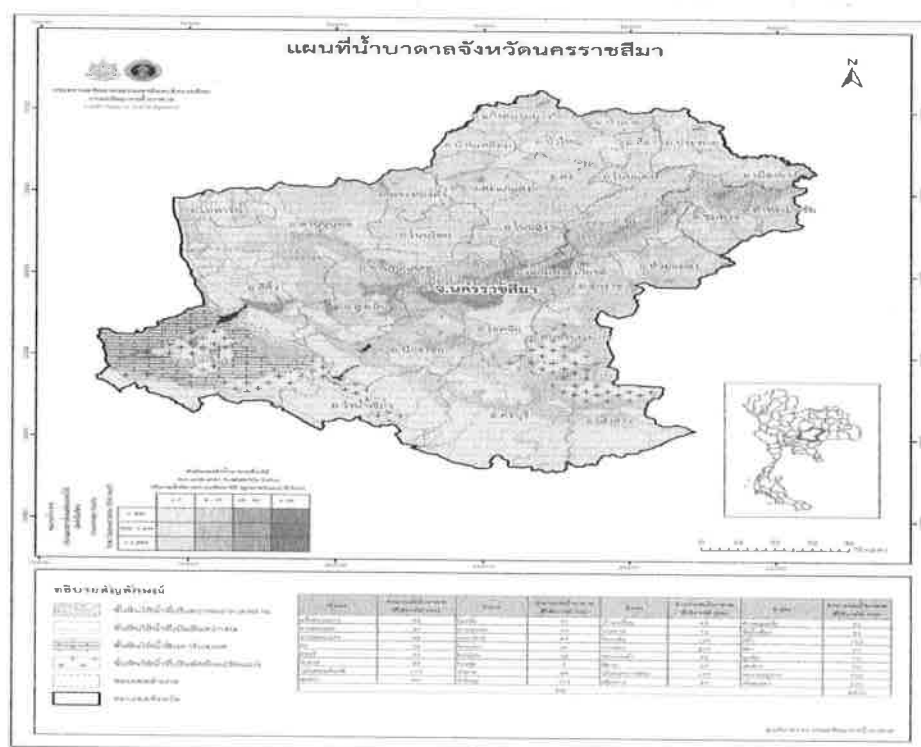

๑๑) ขยะมูลฝอยและของเสียอันตราย

๑๑.๑) ปริมาณขยะมูลฝอย

จังหวัดนครราชสีมา มีปริมาณขยะมูลฝอยเกิดขึ้นรวม ๒,๕๒๒.๙๙ ตัน/วัน โดยมีองค์กรปกครองส่วนท้องถิ่นที่ให้บริการเก็บขนรวม ๒๐๕ แห่ง คิดเป็นร้อยละ ๖๒ มีปริมาณขยะมูลฝอยที่ได้รับบริการเก็บขนรวม ๙๑๗.๕๑ ตัน/วัน หรือคิดเป็นร้อยละ ๓๖.๓๗ ของปริมาณขยะที่เกิดขึ้น โดยมีขยะมูลฝอยที่ถูกนำไปกำจัดอย่างถูกต้อง จำนวน ๕๖๐.๕๒ ตัน/วัน คิดเป็นร้อยละ ๖๑.๐๙ ของปริมาณขยะที่เก็บขนทั้งหมด หรือคิดเป็นร้อยละ ๒๒.๒๒ ของปริมาณขยะที่เกิดขึ้น นอกจากนี้ยังพบว่า มีองค์กรปกครองส่วนท้องถิ่นที่ไม่มีการให้บริการจัดการขยะมูลฝอย จำนวน ๑๒๘ แห่ง คิดเป็นร้อยละ ๓๘ โดยมีปริมาณขยะที่กำจัดไม่ถูกต้อง (ปริมาณขยะที่เก็บขนแต่กำจัดไม่ถูกต้อง และปริมาณขยะที่ไม่มีการให้บริการ) จำนวน ๖๗๒.๒๒ ตัน/วัน คิดเป็นร้อยละ ๒๖.๖๔ ของปริมาณขยะที่เกิดขึ้นทั้งหมด และมีปริมาณขยะมูลฝอยที่ถูกนำไปใช้ประโยชน์ประมาณ ๑,๒๙๐.๒๕ ตัน/วัน คิดเป็นร้อยละ ๕๑.๑๔ ของปริมาณขยะมูลฝอยที่เกิดขึ้น

ตารางที่ ๙ แสดงปริมาณขยะมูลฝอยชุมชนในจังหวัดนครราชสีมา ปี ๒๕๖๖

ปริมาณขยะที่เกิดขึ้น (ล้านตัน/วัน)	ศูนย์กำจัด ขยะมูลฝอย (แห่ง)	ปริมาณขยะ ที่กำจัดถูกต้อง (ร้อยละ)	ปริมาณขยะ ที่นำกลับมาใช้ประโยชน์ (ร้อยละ)	ปริมาณ ขยะได้รับการจัดการ ไม่ถูกต้อง (ร้อยละ)
๒.๕๒	๓	๖๑.๐๙	๕๑.๑๔	๒๖.๖๔

ที่มา : สำนักงานทรัพยากรธรรมชาติและสิ่งแวดล้อมจังหวัดนครราชสีมา พ.ศ. ๒๕๖๖

๑๑.๒) ศูนย์กำจัดขยะมูลฝอยรวม

จังหวัดนครราชสีมา มีศูนย์กำจัดขยะมูลฝอยรวม จำนวนทั้งสิ้น 3 แห่ง ได้แก่ เทศบาลนครนครราชสีมา เทศบาลเมืองเมืองปัก และเทศบาลเมืองสีคิ้ว

ตารางที่ ๑๐ แสดงศูนย์กำจัดขยะมูลฝอยรวม

ลำดับ	องค์กรปกครองส่วน ท้องถิ่น	ระบบ	ศักยภาพ การรองรับ (ตัน/วัน)	ปริมาณขยะ เฉลี่ยเข้าสถานที่ กำจัด (ตัน/วัน)	จำนวน อปท. ที่เข้าร่วม (แห่ง)	สถานะ ปัจจุบัน
๑	เทศบาลนคร นครราชสีมา	ผสมผสาน	๒๓๐	๔๕๐	๓๔	เปิด
๒	เทศบาลเมืองเมืองปัก	ฝังกลบแบบถูกหลัก วิชาการ	๒๕	๒๕	๒	เปิด
๓	เทศบาลเมืองสีคิ้ว	MBT/Semi- aerobic	๒๕	๑๕	๑	เปิด

ที่มา : สำนักงานทรัพยากรธรรมชาติและสิ่งแวดล้อมจังหวัดนครราชสีมา พ.ศ. ๒๕๖๖

๑๒) โครงสร้างพื้นฐาน

๑๒.๑) การคมนาคมขนส่ง

(๑) ทางอากาศ

ท่าอากาศยานนครราชสีมา ตั้งอยู่บริเวณป่าสงวนแห่งชาติหนองเต็งจักรราช ตำบลท่าช้าง อำเภอเฉลิมพระเกียรติ จังหวัดนครราชสีมา เปิดให้บริการตั้งแต่วันที่ ๕ ธันวาคม ๒๕๔๐ โดยมีเที่ยวบินพาณิชย์มาทำการบินอย่างต่อเนื่องจนถึงปี พ.ศ. ๒๕๖๑ โดยมีสายการบินที่เคยเปิดให้บริการ ดังนี้

- สทกลแอร์ (การบินกรุงเทพ) ให้บริการปี พ.ศ. ๒๕๒๙ - ๒๕๓๐
- บริษัทเดินอากาศไทย จำกัด ให้บริการปี พ.ศ. ๒๕๓๑ - ๒๕๓๕
- บริษัทการบินไทย จำกัด ให้บริการปี พ.ศ. ๒๕๓๖ - ๒๕๔๔
- บริษัท แอร์อันดามัน ให้บริการปี พ.ศ. ๒๕๔๕ - ๒๕๔๖
- บริษัท ไทยแอร์เอเชีย จำกัด ให้บริการปี พ.ศ. ๒๕๔๗
- บริษัท แสบี้แอร์ ทราเวลเลอร์ส จำกัด ให้บริการปี พ.ศ. ๒๕๕๓ - ๒๕๕๔

วันที่ ๒ กันยายน ๒๕๕๔ ที่ท่าอากาศยานนครราชสีมา อำเภอเฉลิมพระเกียรติ จังหวัดนครราชสีมา บริษัท Thai Regional Aviation จำกัด ได้ทำการเปิดเที่ยวบิน สุวรรณภูมิ-โคราช-สุวรรณภูมิ บริษัทเลือกใช้เครื่องบินรุ่น Piper Navajo Chieftain ซึ่งเป็นเครื่องบินที่ได้รับความนิยมสูง และ มีความปลอดภัยจากประเทศสหรัฐอเมริกา ใช้เวลาในการเดินทาง ๔๐ นาที

วันที่ ๒ กุมภาพันธ์ ๒๕๕๘ สายการบิน กานต์แอร์ ได้ทำการเปิดเที่ยวบินจากท่าอากาศยานเชียงใหม่ - ท่าอากาศยานนครราชสีมา โดยทำการบิน ๔ เที่ยวบินต่อสัปดาห์ (จันทร์, พุธ, พฤหัส, เสาร์) โดยใช้เครื่องบินรุ่น ATR-๗๒ (ปัจจุบันหยุดให้บริการในสายนี้แล้ว)

วันที่ ๓ ธันวาคม ๒๕๖๐ สายการบินนิวเจน แอร์เวย์ส เปิดให้บริการเส้นทางบิน นครราชสีมา - เชียงใหม่ และภูเก็ต (ปัจจุบันสายนี้หยุดให้บริการแล้ว)

วันที่ ๒๑ ธันวาคม ๒๕๖๐ สายการบินนิวเจน แอร์เวย์ส เปิดให้บริการเส้นทางบิน นครราชสีมา - กรุงเทพฯ(ดอนเมือง) ซึ่งปัจจุบันสายนี้หยุดให้บริการแล้ว และจนถึงปัจจุบันยังไม่มีบริการการบินพาณิชย์ มีเพียงการบินแบบไม่ประจำ (เช่าเหมาลำ)

การใช้ประโยชน์ท่าอากาศยานนครราชสีมาในปัจจุบัน

ปัจจุบันท่าอากาศยานนครราชสีมาใช้เป็นท่าอากาศยานขึ้น - ลง ของเครื่องบินเช่าเหมา เครื่องบินเอกชน เครื่องบินส่วนบุคคล เครื่องบินทหาร เครื่องบินราชการและรัฐวิสาหกิจ และตั้งแต่ ปี พ.ศ. ๒๕๕๔ บริษัทบางกอกเอวิชั่นเซ็นเตอร์ จำกัด ได้ทำการบินขึ้น - ลง ในลักษณะฝึกการบินของนักเรียนการบินจนถึงปัจจุบัน

แผนการพัฒนาท่าอากาศยานนครราชสีมา

๑. การพัฒนาเป็นศูนย์ซ่อมอากาศยานของประเทศ
๒. การพัฒนาเป็นศูนย์จำหน่ายอะไหล่ชิ้นส่วนด้านการบิน
๓. การพัฒนาด้านการบินพาณิชย์ในการเชื่อมต่อภาคภายในประเทศ

และการบินเช่า - ออก จากต่างประเทศ

ทั้งนี้ ได้มีผู้ประกอบการทั้งชาวไทยและชาวต่างชาติ เข้ามาศึกษาข้อมูลทางด้านกายภาพของท่าอากาศยานนครราชสีมาอย่างต่อเนื่อง

(๒) ทางรถยนต์

ทางหลวงพิเศษ

โครงการก่อสร้างทางหลวงพิเศษระหว่างเมืองหมายเลข ๒ สายบางปะอิน - สระบุรี - นครราชสีมา มีระยะทางรวมประมาณ ๑๙๖ กิโลเมตร มีจุดเริ่มต้นจากอำเภอบางปะอิน จังหวัดพระนครศรีอยุธยา และไปสิ้นสุดโครงการที่อำเภอเมือง จังหวัดนครราชสีมา การก่อสร้างแบ่งออกเป็น ๔๐ สัญญา ซึ่งได้ทำการลงนามสัญญา ก่อสร้างครบถ้วนแล้ว และกำลังดำเนินการก่อสร้าง โดยมีความก้าวหน้าของงานแล้วเสร็จประมาณ ๙๗ % คาดว่า ดำเนินการก่อสร้างแล้วเสร็จภายในปี พ.ศ. ๒๕๖๗

รูปภาพที่ ๗ แสดงเส้นทางถนนมอเตอร์เวย์



ที่มา : Realist Solution Co, มอเตอร์เวย์ บางปะอิน-โคราช, จาก<https://thelist.group/realist/blog/%E0%B8%A1%E0%B8%AD%E0%B9%80%E0%B8%95%E0%B8%AD%E0%B8%A3%E0%B9%8C%E0%B9%80%E0%B8%A7%E0%B8%A2%E0%B9%8C%E0%B8%9A%E0%B8%B2%E0%B8%87%E0%B8%9B%E0%B8%B0%E0%B8%AD%E0%B8%B4%E0%B8%99/>

ทางหลวงแผ่นดิน

ทางหลวงสายสำคัญของจังหวัดนครราชสีมามีดังนี้

ทางหลวงหมายเลขหลักเดียว

Thai Highway-๒.svg ทางหลวงแผ่นดินหมายเลข ๒ (ถนนมิตรภาพ) ในเขตจังหวัดนครราชสีมา เริ่มจาก กลางดง - ปากช่อง - คลองไผ่ - สีคิ้ว - สูงเนิน - โคกกรวด - นครราชสีมา - จอหอ - ตลาดแค - บ้านวัด - สีดา - สิ้นสุดจังหวัดนครราชสีมาในเขตอำเภอบัวลาย

ทางหลวงหมายเลขสองหลัก

Thai Highway-๒๔.svg ทางหลวงแผ่นดินหมายเลข ๒๔ (ถนนโชคชัย-เดชอุดม และถนนสกลมารค) ในเขตจังหวัดนครราชสีมา เริ่มจากทางแยกต่างระดับสีคิ้ว อำเภอสีคิ้ว จังหวัดนครราชสีมา - รอยต่ออำเภอหนองบุญมาก กับอำเภอหนองกี่ จังหวัดบุรีรัมย์

ทางหลวงหมายเลขสามหลัก

Thai Highway-๓๐๔.svg ทางหลวงแผ่นดินหมายเลข ๓๐๔ (ถนนแจ้งวัฒนะ ถนนรามอินทรา ถนนสุวินทวงศ์) ในเขตจังหวัดนครราชสีมา เริ่มจากรอยต่อจังหวัดปราจีนบุรีกับอำเภอวังน้ำเขียว - อำเภอเมืองนครราชสีมา จังหวัดนครราชสีมา

Thai Highway-๒๐๑.svg ทางหลวงแผ่นดินหมายเลข ๒๐๑ ในเขตจังหวัดนครราชสีมา เริ่มจากอำเภอสีคิ้ว จังหวัดนครราชสีมา - รอยต่ออำเภอด่านขุนทดกับอำเภอจัตุรัส จังหวัดชัยภูมิ

Thai Highway-๒๐๒.svg ทางหลวงแผ่นดินหมายเลข ๒๐๒ ในเขตจังหวัดนครราชสีมา เริ่มจากรอยต่ออำเภอเมืองชัยภูมิ จังหวัดชัยภูมิกับอำเภอแก้งสนามนาง - รอยต่ออำเภอประทาย กับ อำเภอบ้านใหม่ไชยพจน์ จังหวัดบุรีรัมย์

Thai Highway-๒๐๔.svg ทางหลวงแผ่นดินหมายเลข ๒๐๔ (ถนนเลี้ยวเมืองนครราชสีมา) อำเภอเมืองนครราชสีมา จังหวัดนครราชสีมา

Thai Highway-๒๐๕.svg ทางหลวงแผ่นดินหมายเลข ๒๐๕ (ถนนสุรนารายณ์) ในเขตจังหวัดนครราชสีมา เริ่มจากรอยต่อกับอำเภอจัตุรัส จังหวัดชัยภูมิ กับ อำเภอด่านขุนทด จังหวัดนครราชสีมา - อำเภอเมืองนครราชสีมา จังหวัดนครราชสีมา

Thai Highway-๒๐๖.svg ทางหลวงแผ่นดินหมายเลข ๒๐๖ (ทางเข้าเมืองพิมาย และ เลี้ยวเมืองพิมาย) จาก ถนนมิตรภาพ อำเภอโนนสูง - อำเภอห้วยแถลง จังหวัดนครราชสีมา

Thai Highway-๒๐๗.svg ทางหลวงแผ่นดินหมายเลข ๒๐๗ (ถนนพาณิชย์เจริญ) จากอำเภอดง จังหวัดนครราชสีมา - รอยต่ออำเภอพล จังหวัดขอนแก่น

Thai Highway-๒๒๔.svg ทางหลวงแผ่นดินหมายเลข ๒๒๔ ในเขตจังหวัดนครราชสีมา เริ่มจากอำเภอเมืองนครราชสีมา จังหวัดนครราชสีมา - รอยต่ออำเภอเสิงสาง จังหวัดนครราชสีมา กับอำเภอปะคำ จังหวัดบุรีรัมย์

Thai Highway-๒๒๖.svg ทางหลวงแผ่นดินหมายเลข ๒๒๖ ในเขตจังหวัดนครราชสีมา เริ่มจากอำเภอเมืองนครราชสีมา จังหวัดนครราชสีมา - รอยต่ออำเภอห้วยแถลง จังหวัดนครราชสีมา กับอำเภอหนองหงส์ จังหวัดบุรีรัมย์

Thai Highway-๒๙๐.svg ทางหลวงแผ่นดินหมายเลข ๒๙๐ (ถนนวงแหวนรอบเมืองนครราชสีมา) อำเภอเมืองนครราชสีมา จังหวัดนครราชสีมา

(๓) รถโดยสารประจำทาง

เดินทางจากกรุงเทพฯ

มีรถโดยสารธรรมดา รถปรับอากาศชั้น ๑ ชั้น ๒ และรถตู้ปรับอากาศ สาย ๒๑ (กรุงเทพฯ - นครราชสีมา) วิ่งให้บริการจาก สถานีขนส่งหมอชิต ๒ กรุงเทพฯ มายังจังหวัดนครราชสีมา ทุกวันตลอด ๒๔ ชั่วโมง นอกจากนี้ ยังสามารถที่จะเลือกเดินทางโดยรถโดยสารประจำทางจากกรุงเทพฯ ปลายทางจังหวัดต่าง ๆ ในภาคอีสานที่ผ่านจังหวัดนครราชสีมาได้เช่นกัน

เดินทางภายในจังหวัด

ภายในเขตเทศบาลและพื้นที่ใกล้เคียง มีขนส่งสาธารณะให้บริการดังนี้คือ

- รถโดยสารประจำทางหมวด ๑ และหมวด ๔ (รถสองแถว) วิ่งบริการภายในเขตเทศบาล และ บริเวณใกล้เคียง รถโดยสารหมวด ๑ แบ่งออกเป็น ๒๑ สาย วิ่งบริการภายในเขตเทศบาลและพื้นที่ใกล้เคียงไปตามเส้นทางต่าง ๆ

- รถจักรยานยนต์รับจ้าง รถสามล้อเครื่อง และรถสามล้อ วิ่งในเขตตัวเมือง

- รถแท็กซี่มิเตอร์ (Taxi Meter) เปิดให้บริการในช่วงการแข่งขันกีฬาซีเกมส์ครั้งที่ ๒๔ เมื่อเดือนธันวาคม พ.ศ. ๒๕๕๐ เป็นจังหวัดแรกในภาคตะวันออกเฉียงเหนือ มีจุดจอดรถแท็กซี่อยู่ที่สถานีขนส่งผู้โดยสารแห่งที่ ๒ สถานีรถไฟนครราชสีมา สถานีรถไฟชุมทางจิระ ศูนย์การค้าเดอะมอลล์ นครราชสีมา เซ็นทรัลพลาซา นครราชสีมา เทอร์มินอล ๒๑ โคราช และสถานบันเทิง นอกจากนี้ยังสามารถเรียกใช้บริการโดยโทรศัพท์เลขหมายด่วนหรือเรียกผ่านแอปพลิเคชัน ปัจจุบันมีรถให้บริการทั้งสิ้นจำนวนมากกว่า ๗๐ คัน

ถ้าต้องการเดินทางไปยังอำเภอต่าง ๆ จะมีรถโดยสารประจำทางหมวด ๔ ให้บริการไปยังอำเภอต่าง ๆ ในจังหวัดนครราชสีมา หลายสายด้วยกัน สามารถขึ้นรถได้ที่สถานีขนส่งแห่งที่ ๑ ถนนบูรินทร์ มีทั้งประเภทรถสองแถว และ รถบัสโดยสารประจำทางให้บริการ จะมีรถโดยสารไป อำเภอปักธงชัย อำเภอประทาย อำเภอด่านขุนทด อำเภอปากช่อง อำเภอสูงเนิน สำหรับสถานีขนส่งผู้โดยสารแห่งที่ ๒ นั้น จะมีรถโดยสารไปเฉพาะ อำเภอพิมาย อำเภอห้วยแถลง และตำบลด่านเกวียน อำเภอโชคชัย

ระยะทางจากอำเภอเมืองนครราชสีมาไปอำเภอต่างๆ

อำเภอเฉลิมพระเกียรติ	๒๓ กิโลเมตร	อำเภอขามทะเลสอ	๒๕ กิโลเมตร
อำเภอโนนไทย	๓๐ กิโลเมตร	อำเภอโชคชัย	๓๒ กิโลเมตร
อำเภอปักธงชัย	๓๖ กิโลเมตร	อำเภอสูงเนิน	๔๐ กิโลเมตร
อำเภอโนนสูง	๓๙ กิโลเมตร	อำเภอจักราช	๔๔ กิโลเมตร
อำเภอขามสะแกแสง	๕๑ กิโลเมตร	อำเภอสีคิ้ว	๕๔ กิโลเมตร
อำเภอหนองบุญมาก	๕๕ กิโลเมตร	อำเภอพระทองคำ	๕๖ กิโลเมตร
อำเภอพิมาย	๖๐ กิโลเมตร	อำเภอด่านขุนทด	๖๓ กิโลเมตร
อำเภอครบุรี	๖๐ กิโลเมตร	อำเภอห้วยแถลง	๗๐ กิโลเมตร
อำเภอโนนแดง	๗๕ กิโลเมตร	อำเภอคง	๘๐ กิโลเมตร
อำเภอวังน้ำเขียว	๘๐ กิโลเมตร	อำเภอปากช่อง	๘๘ กิโลเมตร
อำเภอสีดา	๘๙ กิโลเมตร	อำเภอเทพารักษ์	๙๓ กิโลเมตร
อำเภอเสิงสาง	๘๙ กิโลเมตร	อำเภอบัวใหญ่	๙๓ กิโลเมตร
อำเภอชุมพวง	๙๙ กิโลเมตร	อำเภอประทาย	๑๐๐ กิโลเมตร
อำเภอบัวลาย	๑๐๒ กิโลเมตร	อำเภอบ้านเหลื่อม	๘๕ กิโลเมตร
อำเภอแก้งสนามนาง	๑๒๗ กิโลเมตร	อำเภอลำทะเมนชัย	๑๑๘ กิโลเมตร
อำเภอเมืองยาง	๑๒๒ กิโลเมตร		

เดินทางระหว่างจังหวัด

มีทั้งรถโดยสารประจำทางธรรมดา และปรับอากาศ หมวด ๒ และ ๓ จำนวนหลายเส้นทางในจังหวัดต่าง ๆ วิ่งให้บริการผ่านจังหวัดนครราชสีมาที่สถานีขนส่งผู้โดยสารแห่งที่ ๒ (ถนนมิตรภาพ-หนองคาย) ทุกวัน

นอกจากนี้ มีรถโดยสารประจำทาง ให้บริการรับส่งผู้โดยสารจาก ต้นทางจังหวัดนครราชสีมา ไปยังปลายทางจังหวัดอื่น ในภาคต่าง ๆ ดังต่อไปนี้

ภาคอีสาน ได้แก่ นครราชสีมา- แก้งสนามนาง ชัยภูมิ, นครราชสีมา - ขอนแก่น, นครราชสีมา - ชัยภูมิ แก้งคร้อ ภูเขียว ชุมแพ ภูกระดึง วังสะพุง เมืองเลย เชียงคาน, นครราชสีมา - อุดรธานี, นครราชสีมา - มุกดาหาร, นครราชสีมา - อุบลราชธานี, นครราชสีมา - หนองคาย (ศรีเชียงใหม่), นครราชสีมา - ยโสธร, นครราชสีมา - สุรินทร์, นครราชสีมา - บุรีรัมย์, นครราชสีมา - นครพนม (บ้านแพง)

ภาคเหนือ ได้แก่ นครราชสีมา - นครสวรรค์, นครราชสีมา - พิษณุโลก, นครราชสีมา - เพชรบูรณ์ หล่มสัก, นครราชสีมา - เชียงใหม่, นครราชสีมา - เชียงราย (แม่สาย)

ภาคกลาง ได้แก่ นครราชสีมา - กรุงเทพฯ, นครราชสีมา - สระบุรี, นครราชสีมา - ออยุธยา, นครราชสีมา - ลพบุรี (ลำน้ำราชมัย)

ภาคตะวันออก ได้แก่ นครราชสีมา - สระแก้ว (อรัญประเทศ), นครราชสีมา - จันทบุรี, นครราชสีมา - ชลบุรี (พัทยา), นครราชสีมา - ระยอง, นครราชสีมา - ตราด (แหลมงอบ)

ภาคตะวันตก ได้แก่ นครราชสีมา - หัวหิน

ภาคใต้ ได้แก่ นครราชสีมา - หาดใหญ่, นครราชสีมา - กระบี่

เส้นทางระหว่างประเทศ

กรุงเทพฯ-นครราชสีมา - นครหลวงเวียงจันทน์ สาธารณรัฐประชาธิปไตยประชาชนลาว (กรุงเทพฯ-เวียงจันทน์ ๙๐๐ บาท, นครราชสีมา - เวียงจันทน์ ๕๔๐ บาท)

เวลา ๒๑.๐๐ น. จากสถานีต้นทาง กรุงเทพฯ (หมอชิต ๒) ถึง บขส. นครราชสีมา แห่งที่ ๒ ประมาณ ๒๓.๕๐ น.

เวลา ๑๘.๐๐ น. จากสถานีต้นทาง นครหลวงเวียงจันทน์ ถึง บขส. นครราชสีมา แห่งที่ ๒ ประมาณ ๑ นาฬิกา หรือ ๐๑.๐๐ น.

เที่ยววิ่งนอกวันและเวลาราชการ เก็บค่าทำการล่วงเวลา ของด่านตรวจคนเข้าเมืองคนละ ๕ บาท โดยจัดเก็บที่สถานีเดินทางในการเดินทางข้ามแดนจากจังหวัดนครราชสีมา ไปยังนครหลวงเวียงจันทน์ สาธารณรัฐประชาธิปไตยประชาชนลาว สามารถใช้หลักฐาน คือหนังสือเดินทางคือหนังสือผ่านแดน หรือหนังสือผ่านแดนชั่วคราว

สถานีขนส่งผู้โดยสาร

จังหวัดนครราชสีมา มีสถานีขนส่งผู้โดยสารที่ให้บริการแก่ผู้ที่ต้องเดินทางไปยังอำเภอ หรือ จังหวัดต่าง ๆ ดังนี้

สถานีขนส่งผู้โดยสารแห่งที่ ๑ ตั้งอยู่เลขที่ ๘๖ ถนนบูรินทร์ ตำบลในเมือง อำเภอเมืองฯ มีเนื้อที่ทั้งสิ้น ๗ ไร่ ๒ งาน ๘๘ ตารางวา เปิดใช้ตั้งแต่ปี พ.ศ. ๒๕๑๐ บริหารจัดการโดยเทศบาลนครนครราชสีมา ใช้เป็นสถานีขนส่งภายในจังหวัดเป็นหลัก และมีรถโดยสารปรับอากาศ สายที่ ๒๑ กรุงเทพฯ - นครราชสีมา ปัจจุบันสถานีขนส่งฯ แห่งที่ ๑ มีรถโดยสารประจำทางเข้าใช้บริการเฉลี่ยวันละ ๒,๐๐๐ เที่ยว/วัน หรือประมาณ ๔๓๐,๐๐๐ เที่ยว/ปี และมีผู้โดยสารหมุนเวียนเข้าใช้บริการเฉลี่ย ๓๐,๐๐๐ คน/วัน หรือประมาณ ๑๒,๐๐๐,๐๐๐ คน/ปี

สถานีขนส่งผู้โดยสารแห่งที่ ๒ ตั้งอยู่ที่ ถนนมิตรภาพ-หนองคาย ตำบลในเมือง อำเภอเมืองฯ มีเนื้อที่ ๒๙ ไร่ ๕๐ ตารางวา เป็นสถานีขนส่งฯที่ใหญ่ที่สุดและสำคัญที่สุดในจังหวัดนครราชสีมาและในภาคตะวันออกเฉียงเหนือ ผู้ได้รับใบอนุญาตจัดตั้ง และดำเนินการสถานีขนส่ง คือ บริษัท ไทยสงวนบริการ จำกัด ใช้เป็นสถานีขนส่งผู้โดยสารระหว่างจังหวัดเป็นหลักเส้นทางที่สำคัญคือ สายที่ ๒๑ กรุงเทพฯ - นครราชสีมา ปัจจุบันสถานีขนส่งฯ แห่งที่ ๒ มีรถโดยสารประจำทางเข้าใช้บริการเฉลี่ยวันละ ๓,๐๐๐ เที่ยว /วัน หรือประมาณ ๗๔๐,๐๐๐ เที่ยว/ปี และมีผู้โดยสารหมุนเวียนเข้าใช้บริการเฉลี่ย ๘๐,๐๐๐ คน/วัน หรือประมาณ ๑๙,๐๐๐,๐๐๐ คน/ปี

(๔) รถไฟ

สถานีรถไฟนครราชสีมา

จังหวัดนครราชสีมา มีรถไฟสายภาคตะวันออกเฉียงเหนือกรุงเทพ - อุบลราชธานีและกรุงเทพ - หนองคายทั้งขบวนรถด่วนพิเศษ รถด่วน รถเร็วและรถธรรมดาวิ่งให้บริการจากสถานีรถไฟกรุงเทพ (หัวลำโพง) ผ่านจังหวัดนครราชสีมาทุกวัน นอกจากนี้ยังมีขบวนรถท้องถิ่นวิ่งให้บริการระหว่างสถานีรถไฟนครราชสีมาไปยังสถานีรถไฟจังหวัดอื่น ๆ เช่น สุรินทร์ อุบลราชธานี อุตรดิตถ์ หนองคาย และอำเภอแก่งคอย จังหวัดสระบุรีอีกด้วย

สถานีรถไฟนครราชสีมาสร้างขึ้นในรัชสมัยของพระบาทสมเด็จพระจุลจอมเกล้าเจ้าอยู่หัว (รัชกาลที่ ๕) เป็นสถานีรถไฟที่ใหญ่ที่สุดในจังหวัดนครราชสีมาและในภาคตะวันออกเฉียงเหนือ เป็นสถานีรถไฟชั้น ๑ ตั้งอยู่ที่ถนนมูขมนตรี อำเภอเมืองนครราชสีมา จังหวัดนครราชสีมา อยู่ห่างจากสถานีรถไฟกรุงเทพเป็นระยะทาง ๒๖๔ กิโลเมตร

ตารางที่ ๑๑ แสดงรายชื่อสถานีรถไฟในพื้นที่จังหวัดนครราชสีมา

รายชื่อสถานีภายในพื้นที่จังหวัดนครราชสีมา					
ลำดับ	สถานี	ย่อ	ชั้น	กม.	ที่ตั้ง
๑	กลางดง	าง.	๒	๑๖๐.๐๓	ตำบลกลางดง อำเภอปากช่อง จังหวัดนครราชสีมา
๒	ปางอโศก	โศ.	๒	๑๖๕.๑๙	ตำบลกลางดง อำเภอปากช่อง จังหวัดนครราชสีมา
๓	บันไดม้า	ไต่.	๒	๑๗๓.๖๔	ตำบลปากช่อง อำเภอปากช่อง จังหวัดนครราชสีมา
๔	ปากช่อง	ปช.	๑	๑๗๙.๙๓	ตำบลปากช่อง อำเภอปากช่อง จังหวัดนครราชสีมา
๕	ซับม่วง	ชม.	๒	๑๘๗.๘๙	ตำบลจันทึก อำเภอปากช่อง จังหวัดนครราชสีมา
๖	จันทึก	จท.	๓	๑๙๕.๕๐	ตำบลจันทึก อำเภอปากช่อง จังหวัดนครราชสีมา
๗	คลองขนานจิตร	ขจ.	๓	๒๐๒.๒๐	ตำบลจันทึก อำเภอปากช่อง จังหวัดนครราชสีมา
๘	คลองไผ่	คผ.	๓	๒๐๖.๒๑	เทศบาลตำบลคลองไผ่ อำเภอสีคิ้ว จังหวัดนครราชสีมา
๙	ลาดบัวขาว	ลข.	๓	๒๐๙.๔๑	เทศบาลตำบลลาดบัวขาว อำเภอสีคิ้ว จังหวัดนครราชสีมา
๑๐	บ้านใหม่สำโรง	สำ.	๓	๒๑๔.๙๐	ตำบลลาดบัวขาว อำเภอสีคิ้ว จังหวัดนครราชสีมา
๑๑	หนองน้ำขุ่น	นข.	๓	๒๑๘.๒๗	ตำบลลาดบัวขาว อำเภอสีคิ้ว จังหวัดนครราชสีมา
๑๒	สีคิ้ว	สค.	๑	๒๒๓.๗๙	เทศบาลเมืองสีคิ้ว อำเภอสีคิ้ว จังหวัดนครราชสีมา
๑๓	โคกสะอาด	อา.	๓	๒๒๘.๙๙	ตำบลสีคิ้ว อำเภอสีคิ้ว จังหวัดนครราชสีมา
๑๔	สูงเนิน	สน.	๒	๒๓๓.๘๗	ตำบลสูงเนิน อำเภอสูงเนิน จังหวัดนครราชสีมา
๑๕	กุดจิก	กจ.	๒	๒๔๑.๑๕	ตำบลกุดจิก อำเภอสูงเนิน จังหวัดนครราชสีมา
๑๖	โคกกรวด	คก.	๓	๒๔๙.๙๔	ตำบลโคกกรวด อำเภอเมืองนครราชสีมา จังหวัดนครราชสีมา
๑๗	ภูเขาลาด	ขล.	๓	๒๕๗.๔๔	ตำบลบ้านใหม่ อำเภอเมืองนครราชสีมา จังหวัดนครราชสีมา
๑๘	นครราชสีมา	รส.	๑	๒๖๓.๖๕	ตำบลในเมือง อำเภอเมือง จังหวัดนครราชสีมา
๑๙	ชุมทางถนนจิระ	จร.	๑	๒๖๖.๒๘	ตำบลในเมือง อำเภอเมือง จังหวัดนครราชสีมา
๒๐	บ้านพะเนา	พเ.	๓	๒๗๖.๓๕	ตำบลพะเนา อำเภอเมือง จังหวัดนครราชสีมา
๒๑	ท่าช้าง	ชา.	๒	๒๘๕.๔๐	ตำบลท่าช้าง อำเภอเฉลิมพระเกียรติ จังหวัดนครราชสีมา
๒๒	หนองมนโรมย์	มโ.	๓	๒๙๓.๒๖	ตำบลทองหลาง อำเภอจักราช จังหวัดนครราชสีมา
๒๓	จักราช	จช.	๒	๓๐๐.๑๕	ตำบลจักราช อำเภอจักราช จังหวัดนครราชสีมา
๒๔	บ้านหินโคน	หโ.	๓	๓๐๙.๗๕	ตำบลหินโคน อำเภอจักราช จังหวัดนครราชสีมา
๒๕	หินดาด	ดา.	๒	๓๑๖.๙๐	ตำบลหินดาด อำเภอห้วยแถลง จังหวัดนครราชสีมา
๒๖	ห้วยแถลง	ถล.	๒	๓๒๕.๖๕	ตำบลห้วยแถลง อำเภอห้วยแถลง จังหวัดนครราชสีมา
๒๗	หนองกระเทียม	ทง.	๓	๓๓๗.๕๐	ตำบลกงรถ อำเภอห้วยแถลง จังหวัดนครราชสีมา
๒๘	บ้านเกาะ	กະ.	๓	๒๗๒.๕๐	ตำบลบ้านเกาะ อำเภอเมือง จังหวัดนครราชสีมา

รายชื่อสถานีภายในพื้นที่จังหวัดนครราชสีมา					
ลำดับ	สถานี	ย่อ	ชั้น	กม.	ที่ตั้ง
๒๙	บ้านกระโดน	กต.	๓	๒๘๔.๖๗	ตำบลหนองไข่น้ำ อำเภอเมือง จังหวัดนครราชสีมา
๓๐	หนองแมว	นง.	๓	๒๘๙.๗๙	ตำบลด่านคล้า อำเภอโนนสูง นครราชสีมา
๓๑	โนนสูง	นโ.	๒	๒๙๕.๐๘	ตำบลด่านคล้า อำเภอโนนสูง จังหวัดนครราชสีมา
๓๒	บ้านดงพลอง	ดพ.	๓	๓๐๒.๑๙	ตำบลหลุมข้าว อำเภอโนนสูง นครราชสีมา
๓๓	บ้านมะค่า	มค.	๓	๓๐๘.๒๐	ตำบลมะค่า อำเภอโนนสูง จังหวัดนครราชสีมา
๓๔	พลสงคราม	พค.	๓	๓๑๕.๖๕	ตำบลพลสงคราม อำเภอโนนสูง นครราชสีมา
๓๕	บ้านดอนใหญ่	ดญ.	๓	๓๒๐.๓๕	ตำบลดอนใหญ่ อำเภอคง จังหวัดนครราชสีมา
๓๖	เมืองคง	งค.	๒	๓๒๖.๘๐	ตำบลเมืองคง อำเภอคง นครราชสีมา
๓๗	โนนทองกลาง	นท.	๓	๓๓๕.๗๑	ตำบลบัวใหญ่ อำเภอบัวใหญ่ จังหวัดนครราชสีมา
๓๘	ชุมทางบัวใหญ่	วญ.	๑	๓๔๕.๕๐	อำเภอบัวใหญ่ จังหวัดนครราชสีมา
๓๙	หนองบัวลาย	งบ.	๒	๓๕๗.๓๖	ตำบลบัวลาย อำเภอบัวลาย นครราชสีมา
๔๐	บ้านเหลื่อม	นล.	๒	๓๔๑.๑๘	สถานีรถไฟประจำอำเภอบ้านเหลื่อม จังหวัดนครราชสีมา
๔๑	หนองพลวง	งว.	๓	๓๕๕.๑๙	ตำบลหนองบัวสะอาด อำเภอบัวใหญ่ จังหวัดนครราชสีมา

(๕) รถไฟความเร็วสูง

รถไฟความเร็วสูงสายแรกกรุงเทพฯ-นครราชสีมา-หนองคาย ภายใต้ความร่วมมือกับสาธารณรัฐประชาชนจีน ระยะทาง ๖๑๗ กม. แบ่งเป็น ๒ ช่วง ช่วงที่ ๑ (กทม. - โคราช) ระยะทาง ๒๕๒.๕ กม. งบประมาณ ๑.๗๙ แสนล้านบาท เปิดให้บริการ พ.ศ. ๒๕๖๖ ช่วงที่ ๒ (โคราช - หนองคาย) ระยะทาง ๓๕๕ กม. งบประมาณ ๒.๑ แสนล้านบาท เปิดให้บริการ พ. ศ. ๒๕๖๙

รูปภาพที่ ๘ แสดงรถไฟความเร็วสูง



(๖) โครงการก่อสร้างรถไฟทางคู่ มีเส้นทางที่ผ่านจังหวัดนครราชสีมาแบ่งออกเป็น ๓ โครงการ ได้แก่

๑) ช่วงชุมทางถนนจิระ - ขอนแก่น ระยะทาง ๑๘๗ กม. ดำเนินการแล้วเสร็จและเปิดให้บริการแล้ว

๒) ช่วงมาบะเปาะ - ชุมทางถนนจิระ แบ่งออกเป็น ๓ สัญญา คือสัญญาที่ ๑ ช่วงมาบะเปาะ - คลองขนานจิต เริ่มก่อสร้าง ๑ ก.พ. ๒๕๖๑ ผลงาน ๕๘.๑๔% เร็วกว่าแผน ๓.๐๒% สัญญาที่ ๒ คลองขนานจิต - ชุมทางถนนจิระ อยู่ระหว่างเสนอคณะกรรมการรัฐมนตรีแก้ไขแบบช่วงผ่านอำเภอสีคิ้วกับอำเภอเมืองนครราชสีมา และสัญญาที่ ๓ สัญญาอุโมงค์ ผลงาน ๓๑.๓๒% เร็วกว่าแผน ๐.๐๗%

๓) ช่วงชุมทางถนนจิระ - อุบลราชธานี ระยะทาง ๓๐๘ กิโลเมตร วงเงินประมาณ ๓๗,๐๐๐ ล้านบาท อยู่ระหว่างรออนุมัติจากคณะกรรมการรัฐมนตรี เพื่อดำเนินการจัดจ้างที่ปรึกษาโครงการ

(๗) โครงการระบบขนส่งมวลชนจังหวัดนครราชสีมาสายสีเขียว (ตลาดเซฟวัน - สถานีคุ้มครอง และพัฒนาอาชีพบ้านนารีสวัสดิ์) เริ่มดำเนินงานวันที่ ๑ มิถุนายน ๒๕๖๒ ระยะเวลา ๒๐ เดือน วันสิ้นสุดสัญญาวันที่ ๒๐ มกราคม ๒๕๖๔ ความก้าวหน้าของโครงการ ๖๔.๔๐% ล่าช้ากว่าแผนงาน ๑.๐๑% อยู่ระหว่างดำเนินการจัดการจราจรภายในพื้นที่โครงการ, รูปแบบสถานี, การศึกษาผลกระทบสิ่งแวดล้อม, ศึกษารูปแบบและตำแหน่งพื้นที่จอด, ประสานขอข้อมูลสาธารณูปโภคต่างๆ และจัดทำแผนการเดินทาง

(๘) โครงการก่อสร้างทางหลวงหมายเลข ๓๐๔ อ.กบินทร์บุรี-อ.ปักธงชัย แบ่งเป็น ๓ ตอนดังนี้

๑) ตอน อ.กบินทร์บุรี - อ.ปักธงชัย (ทางเชื่อมผืนป่า) จ.ปราจีนบุรี ระยะทาง ๓.๕ กม. ผลงาน ๑๐๐% งบประมาณ ๑,๓๒๐ ล้านบาท

๒) ตอน อ.กบินทร์บุรี - อ.วังน้ำเขียว ตอนที่ ๓ ส่วนที่ ๑ ระยะทาง ๘.๘ กม. งบประมาณ ๗๙๕ ล้านบาท ผลงาน ๑๐๐% และ

๓) ตอน อ.กบินทร์บุรี - อ.วังน้ำเขียว ตอนที่ ๓ ส่วนที่ ๒ ระยะทาง ๖.๗ กม. งบประมาณ ๗๙๔ ล้านบาท ผลงาน ๔๔.๘๔% ล่าช้ากว่าแผน ๒.๙๓%

(๙) โครงการก่อสร้างถนนวงแหวนรอบเมืองนครราชสีมาสาย ๒๙๐ ระยะทางทั้งหมด ๑๑๐ กิโลเมตร มีการแบ่งงานก่อสร้างออกเป็นช่วงๆ ปัจจุบันยังเหลือการก่อสร้างอีกประมาณ ๓๐ กิโลเมตร หรือคิดเป็นร้อยละ ๑๕ ของโครงการ คาดว่าจะเสร็จทั้งโครงการในปี พ.ศ.๒๕๖๖

๑๓) ไฟฟ้า : โรงไฟฟ้าพลังน้ำลำตะคองแบบสูบกลับตั้งอยู่ในเขตพื้นที่เขื่อนลำตะคอง ตำบลคลองไผ่ผลิตพลังงานไฟฟ้าเสริมระบบในช่วงความต้องการไฟฟ้าสูงสุดโดยการนำพลังงานไฟฟ้าที่เหลืออยู่ในระบบมาใช้สูบน้ำจำนวนหนึ่งที่มีอยู่ในอ่างเก็บน้ำเขื่อนลำตะคองเดิม (ของกรมชลประทาน) ขึ้นไปเก็บไว้ในอ่างเก็บน้ำข้างบน (กฟผ. สร้างขึ้นใหม่) และเมื่อมีความต้องการไฟฟ้ามากในช่วงหัวค่ำก็ปล่อยน้ำจำนวนเดียวกันนี้ให้ไหลกลับคืนลงอ่างเก็บน้ำเขื่อนลำตะคองตามเดิมโดยผ่านกังหันน้ำเพื่อผลิตไฟฟ้าเสริมระบบเป็นปัจจัยในการพัฒนาอุตสาหกรรมในภูมิภาคอย่างมากโดยหน่วยงานการไฟฟ้าส่วนภูมิภาค (นครราชสีมา)

๑๔) น้ำประปา : การประปาส่วนภูมิภาคจังหวัดนครราชสีมา โดยการประปาส่วนภูมิภาคเขต ๒ มีหน่วยบริการ ๒๒ แห่ง ปริมาณน้ำผลิต ๕๓.๑ ล้าน ลบ.ม. น้ำจำหน่าย ๓๕.๔ ล้าน ลบ.ม. ในเขตเทศบาลนครนครราชสีมา ให้บริการน้ำประปาเฉพาะในเขตรับผิดชอบ มีผู้ใช้น้ำ ๑๒,๓๐๙ ราย ปริมาณการใช้น้ำเฉลี่ย ๒๐.๗ ลบ.ม./เดือน

๑๕) อินเทอร์เน็ต

ปี พ.ศ.๒๕๖๓ จังหวัดนครราชสีมา มีประชากร ทั้งสิ้น ๒,๖๓๓,๒๐๗ คน จากข้อมูลสำนักงานสถิติจังหวัดนครราชสีมา พบว่า ประชากรที่เข้าถึงอินเทอร์เน็ต ในปี ๒๕๖๓ มีจำนวน ๑,๓๗๕,๐๗๐ คน คิดเป็นร้อยละ ๕๒.๒๒

๑๖) แผนพัฒนาโครงสร้างพื้นฐานที่สำคัญ

(๑) KORAT SMART CITY

จังหวัดนครราชสีมา จัดตั้งสถาบันเครือข่าย Smart City เมืองอัจฉริยะนวัตกรรมและเทคโนโลยี โดยมอบหมายมหาวิทยาลัยเทคโนโลยีสุรนารี เป็นหน่วยงานรับผิดชอบหลักร่วมกับสำนักงานสถิติจังหวัดจัดทำแผน Smart City และประเมินตนเองเสนอเป็นเมืองอัจฉริยะ ระยะแรก จำนวน ๒ ด้านประกอบด้วย

- ด้านคมนาคมอัจฉริยะ (Smart Mobility) งบประมาณรวม ๖๒,๕๕๒,๐๐๐ บาท แบ่งเป็น โครงการ Smart GPS Tracking งบประมาณ ๖,๒๓๔,๐๐๐ บาท, โครงการจัดตั้งศูนย์ (IOC) Intelligent Operations Center งบประมาณ ๔๕,๐๐๐,๐๐๐ บาท, โครงการติดตั้งระบบบริหารจัดการควบคุมไฟจราจรอัจฉริยะในเขตเทศบาลนครราชสีมา งบประมาณ ๑๑,๓๑๘,๐๐๐ บาท

- ด้านสิ่งแวดล้อมอัจฉริยะ (Smart Environment) งบประมาณรวม ๘๙,๐๐๐,๐๐๐ บาท ประกอบด้วยโครงการสร้าง Application และ Game เพื่อรณรงค์ช่วยส่งเสริมในการแยกขยะเปียกขยะแห้ง ในครัวเรือนงบประมาณ ๒,๐๐๐,๐๐๐ บาท ระบบการบริหารจัดการขยะอัจฉริยะ ในเขตเทศบาลนครราชสีมา งบประมาณ ๘๐,๐๐๐,๐๐๐ บาท, การเฝ้าระวังการเผาในที่โล่งโดยภาคประชาชนแบบ real time เพื่อลดปัญหาฝุ่นละอองในจังหวัดนครราชสีมา งบประมาณ ๑,๐๐๐,๐๐๐ บาท, การจัดการขยะรีไซเคิลด้วยแนว (Zero Waste) งบประมาณ ๖,๐๐๐,๐๐๐ บาท

ระยะที่สอง จำนวน ๕ ด้าน ประกอบด้วย ๑) ด้านชุมชนอัจฉริยะ (Smart living) ๒) ด้านพลังงานอัจฉริยะ (Smart Energy) ๓) ด้านเศรษฐกิจอัจฉริยะ (Smart Economy) ๔) ด้านประชากรอัจฉริยะ (Smart People) ๕) ด้านการบริหารจัดการอัจฉริยะ (Smart Governance)

การขับเคลื่อน Korat Smart City ที่สำคัญได้แก่การจัดทำแผนพัฒนาเมืองอัจฉริยะในภาพรวมทั้ง ๗ ด้าน และปรับแผนยุทธศาสตร์พัฒนาจังหวัด ดำเนินการขับเคลื่อน Smart City ในด้านที่มีความพร้อม โดยจัดทำคำขอประกาศจัดตั้งเป็นเมืองอัจฉริยะใน ๒ ด้าน Smart Mobility และ Environment ปรับตราสัญลักษณ์ดำเนินการขีดแนวเส้นเมืองอัจฉริยะในเขตเมืองเดิมและเมืองใหม่ ดังนี้ เมืองเดิมถนนวงแหวนรอบเมืองนครราชสีมา ระยะทางรวม ๑๑๒ กิโลเมตร และเมืองใหม่ตั้งอยู่ที่ อำเภอปากช่อง จำนวน ๗ ตำบล

(๒) KORAT MICE CITY

“ไมซ์ ซิตี้” เป็นรูปแบบธุรกิจที่เกี่ยวข้องกับการจัดประชุมบริษัทข้ามชาติ การท่องเที่ยวเพื่อเป็นรางวัล การประชุมนานาชาติ และการจัดนิทรรศการ (Meetings, Incentive Travel, Conventions, Exhibitions) ซึ่งเป็นส่วนหนึ่งของอุตสาหกรรมท่องเที่ยว แต่มีความแตกต่างจากนักท่องเที่ยวหรืออุตสาหกรรมท่องเที่ยวทั่วไป โดยอุตสาหกรรมไมซ์สามารถนำนักท่องเที่ยวชาวต่างประเทศที่มีคุณภาพ (Quality Visitors) นักท่องเที่ยวชาวต่างประเทศกลุ่มนี้มีระดับการใช้จ่ายสูงกว่านักท่องเที่ยวทั่วไป ๓-๔ เท่า จังหวัดนครราชสีมา จึงมีเป้าหมายการพัฒนาจังหวัดให้เป็น “โคราช ไมซ์ ซิตี้” เพื่อสร้างรายได้และการมีงานทำให้กับประชาชนในพื้นที่ โดยจัดตั้งสถาบันเครือข่าย MICE City and Tourism โคราชเมืองไมซ์ มีมหาวิทยาลัยราชภัฏนครราชสีมาเป็นหน่วยงานหลักในการขับเคลื่อนและประสานงาน ณ ปัจจุบันจังหวัดนครราชสีมาผ่านเกณฑ์การประเมินและได้รับการประกาศให้เป็นไมซ์ซิตี้ ในลำดับที่ ๖ ของประเทศไทย โดยมีผลนับตั้งแต่วันที่ ๑๑ สิงหาคม ๒๕๖๓ โดยการรับรองนี้มีอายุ ๕ ปี นับจากวันที่ได้รับการรับรอง ซึ่งสำนักงานส่งเสริมการจัดประชุมและนิทรรศการ (สสปน.) จะร่วมกับสถาบันเครือข่าย MICE City and Tourism โคราชเมืองไมซ์ จัดทำแผนการดำเนินกิจกรรมส่งเสริมการเป็นเมืองไมซ์ซิตี้ของจังหวัดนครราชสีมา ตลอดระยะเวลา ๕ ปี ซึ่งจะมีส่วนในการพัฒนาเมือง กระตุ้นเศรษฐกิจ และยกระดับการให้บริการด้าน MICE ของจังหวัดนครราชสีมาให้มีมาตรฐานสากลต่อไป

(๓) KORAT DRY PORT

รัฐบาลได้ศึกษาความเหมาะสมในการจัดตั้งท่าเรือบกในพื้นที่จังหวัดนครราชสีมา โดยบรรจุเป็นยุทธศาสตร์การพัฒนาโลจิสติกส์ของประเทศ เมื่อวันที่ ๑๒ กรกฎาคม ๒๕๖๒ ผู้ว่าราชการจังหวัดนครราชสีมา นำคณะผู้บริหารของส่วนราชการ องค์การภาคเอกชน สื่อมวลชน ศึกษาดูงาน ณ สถานีบรรจุและแยกสินค้ากล่อง ICD ลาดกระบัง และเชิญชวนผู้ประกอบการสายการบินเรือ ร่วมทุนพัฒนาและให้บริการพื้นที่ท่าเรือบกจังหวัดนครราชสีมา ซึ่งจังหวัดฯ ขอรับการสนับสนุนงบประมาณเพื่อจัดทำ TOR สำหรับทำ PPP จำนวน ๓๘ ล้านบาทจากกระทรวงคมนาคม

๑๗) สถานที่ท่องเที่ยวสำคัญ

๑๗.๑) แหล่งท่องเที่ยวเชิงนิเวศ/ธรรมชาติ

(๑) อุทยานแห่งชาติเขาใหญ่ ตั้งอยู่ในเขตอำเภอปากช่อง จังหวัดนครราชสีมา และจังหวัดนครนายก จังหวัดสระบุรี และจังหวัดปราจีนบุรี เป็นพื้นที่ด้านตะวันตกของเทือกเขาพนมดงรัก มีความสูง ๑,๓๕๑ เมตร จากระดับน้ำทะเล ประกอบด้วยทุ่งกว้างสลับป่าไม้ที่อุดมสมบูรณ์ เป็นพื้นที่ ๑ ใน ๕ ของพื้นที่อนุรักษ์ในกลุ่มป่าดงพญาเย็นเขาใหญ่ ผืนป่ามรดกโลก ได้รับการประกาศจัดตั้งเป็นอุทยานแห่งชาติเมื่อวันที่ ๑๘ กันยายน ๒๕๐๕ นับเป็นอุทยานแห่งแรกของประเทศไทย และได้รับการประกาศขึ้นทะเบียนเป็นมรดกโลก ภายใต้ชื่อ “ผืนป่าดงพญาเย็น-เขาใหญ่” เมื่อปี พ.ศ. ๒๕๔๘ ที่เมืองเดอร์บัน ประเทศแอฟริกาใต้ มีแหล่งท่องเที่ยวที่น่าสนใจ ได้แก่ น้ำตกเหวนรก น้ำตกผากล้วยไม้ แก่งหินเพิง จุดชมทิวทัศน์ กม. ๓๐ ผาเดียวตาย จุดชมทิวทัศน์เขาเขียว น้ำตกกองแก้ว น้ำตกเหวประทุน น้ำตกเหวสุวัต น้ำตกธารรัตนา น้ำตกส้มป่อย น้ำตกผามะนาวยักษ์ น้ำตกสาธิตา น้ำตกนางรอง

(๒) สถานีวิจัยสิ่งแวดล้อมสะแกราช ตั้งอยู่ในตำบลอุดมทรัพย์ อำเภอวังน้ำเขียว เป็นสถานที่เพื่อการวิจัย ทางด้านสิ่งแวดล้อมและนิเวศวิทยาป่าเขตร้อน (ป่าดิบแล้งและป่าเต็งรัง) จนถึงขณะนี้การวิจัยในพื้นที่แห่งนี้มีจำนวนไม่น้อยกว่า ๒๐๐ เรื่อง ซึ่งความรู้ดังกล่าว ได้สร้างสรรค์ภูมิปัญญาแก่นักวิชาการและยังได้นำไปช่วยเหลือในการพัฒนาด้านเศรษฐกิจและสังคมของประชาชน นอกจากนี้ ยังเป็นสถานที่ศึกษาธรรมชาติและพักผ่อนหย่อนใจ ทางด้านธรรมชาติ ของป่าดิบแล้งและป่าเต็งรัง พรรณพืชและพันธุ์สัตว์นานาชนิด ที่สำคัญคือเป็นแหล่งสงวนชีวมณฑล (UNESCO Biosphere Reserves) แห่งหนึ่งของโลกที่ทำหน้าที่ดำเนินการอนุรักษ์พัฒนา และการสนับสนุนการศึกษาวิจัย ที่เชื่อมโยงกับเครือข่ายนานาชาติทั่วโลก

(๓) อุทยานธรณีโคราช หรือ Khorat Geopark พื้นที่ลุ่มน้ำลำตะคอง ในเขตอำเภอสีคิ้ว อำเภอสูงเนิน อำเภอขามทะเลสอ อำเภอเมืองนครราชสีมา และอำเภอเฉลิมพระเกียรติ จังหวัดนครราชสีมา ที่มีภูมิประเทศเขาเวสต์ (Cuesta) หรือ เขารูปโอ้ได้ และฟอสซิล ๓ ยุค ๑ โดเด้นเป็นเอกลักษณ์ (Cuesta & Fossil Land) เชื่อมโยงกับระบบนิเวศป่าเต็งรัง ป่าดิบแล้ง และวิถีชีวิตผู้คนกว่า ๔,๐๐๐ ปี เป็นแหล่งไดโนเสาร์ แหล่งฟอสซิลไม้กลายเป็นหิน และแหล่งฟอสซิลช้างกลุ่มน้ำมูล โดยพบฟอสซิลช้างดึกดำบรรพ์ที่มีอายุอยู่ในช่วง ๑๖ - ๐.๐๑ ล้านปีก่อน ถึง ๑๐ สกูล จาก ๕๕ สกูลที่พบทั่วโลก อุทยานธรณีโคราช มีมรดกทางธรณีวิทยา ธรรมชาติอื่น ๆ และวัฒนธรรมที่สำคัญและสัมพันธ์กัน จำนวน ๓๕ แห่ง โดยจำแนกเป็นแหล่งที่มีคุณค่าในระดับนานาชาติ (INT) ระดับประเทศ (NAT) ระดับท้องถิ่น (LOC) และยังมีการจำแนกประเภทแหล่ง เป็นแหล่งธรณีวิทยา (G) ธรรมชาติอื่น ๆ (N) และแหล่งวัฒนธรรม (C) รวมทั้งแหล่งเรียนรู้ด้านวิทยาศาสตร์ การศึกษา การท่องเที่ยวหรือการคุ้มครองด้วย อุทยานธรณีโคราชได้รับการแต่งตั้งเป็นอุทยานธรณีประเทศไทย เมื่อวันที่ ๔ ธันวาคม ๒๕๖๑ และอยู่ระหว่างการประเมินเป็นอุทยานธรณีโลก จากยูเนสโก

(๔) อุทยานไม้กลายเป็นหิน ตั้งอยู่ที่ ตำบลสุรนารี อำเภอเมืองนครราชสีมา แหล่งฟอสซิล ไม้กลายเป็นหิน มีเส้นผ่าศูนย์กลางมากกว่า ๕๐ เซนติเมตร จำนวนกว่า ๑๐,๐๐๐ ชิ้น อายุประมาณ ๑ - ๗๐ ล้านปี พบกระจายทั้งบนผิวดินและใต้ดินในทุกอำเภอของอุทยานธรณี ด้วยความสวยงามที่มีเนื้อดั่งอัญมณี ความหลากหลาย ชนิดและรูปแบบการพบในปริมาณที่มาก และพบเป็นพันธุ์ใหม่ของโลกหลายชนิดทำให้จังหวัดนครราชสีมา ร่วมกับทุกภาคส่วนจัดตั้งสถาบันวิจัยและพิพิธภัณฑ์ไม้กลายเป็นหินและทรัพยากรธรณีขึ้น และนับเป็นพิพิธภัณฑ์ไม้กลายเป็นหินขนาดใหญ่แห่งแรกของเอเชีย และเป็น ๑ ใน ๗ แห่งของโลก

(๕) เขตห้ามล่าสัตว์ป่าเขาแผงม้า ผาชมตะวัน ผาเก็บตะวัน ตั้งอยู่ในเขตอำเภอวังน้ำเขียว ปีพ.ศ. ๒๕๓๗ เขาแผงม้าได้รับการฟื้นฟูจากโครงการพื้นที่ปลูกป่าถาวรเฉลิมพระเกียรติ ที่ช่วยทำให้เขาแผงม้ากลับมา มีสภาพป่าที่สมบูรณ์ เป็นแหล่งที่อยู่อาศัยของสัตว์ป่าและเหล่าฝูงกระทิงที่อาศัยอยู่ในพื้นที่จนกลายเป็นหนึ่งในแหล่งท่องเที่ยวทางธรรมชาติที่สวยงาม ที่เปิดโอกาสให้นักท่องเที่ยวได้เข้ามาชมสัตว์ป่ากิจกรรมยอดนิยมของเขาแผงม้า นอกจากการชมวิถีธรรมชาติและทะเลหมอก ก็คือ การชมฝูงกระทิงป่า ที่อาศัยอยู่กว่า ๓๐๐ ตัว

(๖) สวนสัตว์นครราชสีมา ตั้งอยู่ที่ ตำบลไชยมงคล อำเภอเมืองนครราชสีมา ถนนสาย นครราชสีมา - ปักธงชัย ระยะทาง ๑๘ กิโลเมตร ลักษณะเป็นแบบซาฟารีพื้นที่ ๕๔๕ ไร่

(๗) อ่างเก็บน้ำลำตะคอง เป็นโครงการอ่างเก็บน้ำขนาดใหญ่อยู่ริมถนนมิตรภาพบริเวณ ตำบลลาดบัวขาว อำเภอสีคิ้ว เริ่มสร้างเมื่อปี พ.ศ. ๒๕๐๗ เสร็จในปี พ.ศ. ๒๕๑๕ เงินงบประมาณ ๒๔๔ ล้านบาท จุน้ำได้ ๓๑๐ ลูกบาศก์เมตร พื้นที่ชลประทาน ๑๓๗,๕๐๐ ไร่ สามารถส่งไปยังพื้นที่น้ำได้ ๒๓๘,๐๐๐ ไร่ สำรองน้ำไว้ใช้ในฤดูแล้งและใช้ทำน้ำประปาในจังหวัดนครราชสีมา

(๘) เขื่อนลำพระเพลิง อยู่ในเขตอำเภอปักธงชัย สร้างขึ้นตั้งแต่ปี พ.ศ. ๒๕๐๕ โดยกั้นน้ำที่ภูเขา โข้ และภูเขาหลวงที่ประชิดกันบริเวณบ้านบุหัวช้าง ตำบลตะขบ อำเภอปักธงชัย จังหวัดนครราชสีมา เพื่อกักเก็บน้ำไว้ใช้ประโยชน์ในการเกษตรกรรม และป้องกันอุทกภัย เขื่อนนี้เปิดใช้เมื่อปี พ.ศ. ๒๕๑๐ อยู่ในความดูแลของกรมชลประทาน

(๙) อ่างเก็บน้ำห้วยซับประดู่ ตั้งอยู่ที่ ตำบลมิตรภาพ อำเภอสีคิ้ว ห่างจากตัวเมืองโคราช ประมาณ ๔๐ กิโลเมตร เป็นสถานที่พักผ่อนหย่อนใจและรู้จักกันเป็นอย่างดี เป็นอ่างเก็บน้ำขนาดใหญ่ ทิวทัศน์ทางธรรมชาติที่สวยงาม มีร้านอาหารจัดซุ้มหลังจากตั้งอยู่ริมแนวอ่าง เพื่อให้ผู้มาเยี่ยมชมได้พักผ่อนตามอัธยาศัย ได้ชมวิวกว้าง สายน้ำและลมแรงที่พัดมาได้อย่างต่อเนื่อง มีความสงบและเป็นส่วนตัว เหมาะกับการพักผ่อนครีเอทีฟอีกทั้งเพื่อนฝูงมานั่งรับประทานอาหารและพักผ่อนหย่อนใจในวันหยุด

(๑๐) ไทรงาม อยู่ในพื้นที่บริเวณโครงการส่งน้ำและบำรุงรักษาทุ่งสัมฤทธิ์ อำเภอพิมาย เป็นต้นไทรขนาดใหญ่ครอบคลุมพื้นที่ประมาณ ๒๕,๐๐๐ ตารางฟุต เจริญเติบโตแผ่กิ่งก้านสาขาให้ร่มเงามาเป็นเวลากว่า ๓๕๐ ปี ไทรงามเป็นที่รู้จักและมีชื่อเสียงนับตั้งแต่สมเด็จพระศรีพัชรินทราบรมราชินีนาถในรัชกาลที่ ๕ ได้เสด็จประพาสเมืองพิมาย เมื่อ ๒๑ มกราคม ๒๔๕๔ และได้พระราชทานนามสถานที่ท่องเที่ยวแห่งนี้ว่า “ไทรงาม” เหมาะกับการพักผ่อนชมทิวทัศน์ตั้งอยู่ฝั่งแม่น้ำมูลห่างจากที่ว่าการอำเภอพิมาย ๒ กิโลเมตร

(๑๑) น้ำตกวะภูแก้ว อยู่ในเขตตำบลมะเกลือใหม่ อำเภอสูงเนิน แยกจากถนนมิตรภาพ ไปประมาณ ๑๕ กิโลเมตร เป็นน้ำตกที่มาจากเขาใหญ่ จะมีน้ำเป็นฤดูกาล ซึ่งในหน้าน้ำ จะมีน้ำไหลผ่านลาดผาเหมาะกับการนั่งเล่นหรือนอนเล่นให้น้ำไหลผ่าน ที่น้ำตกวะภูแก้ว หากไม่ใช่ฤดูฝนที่น้ำตกแห่งนี้ น้ำจะแห้งมากไม่เหมาะแก่การไปเที่ยวชม

(๑๒) หาดชมตะวัน อยู่ในความรับผิดชอบของที่ทำกรเขตจัดการอุทยานแห่งชาติทับลาน ที่ ๔ (ลำปลายมาศ) ซึ่งดูแลรักษาพื้นที่ป่าในอุทยานแห่งชาติทับลานด้านอำเภอเสิงสาง อำเภอครบุรี และอำเภอวังน้ำเขียว พื้นที่ริมอ่างเก็บน้ำได้รับการพัฒนาให้เป็นที่พักผ่อนหย่อนใจสำหรับประชาชนและเป็นที่พักผ่อนอาชีพอิสระของชาวบ้านลดปัญหาการตัดไม้ทำลายป่า นักท่องเที่ยวนิยมมาเล่นน้ำและรับประทานอาหาร รวมทั้งยังชมทิวทัศน์อันสวยงาม หรือพักผ่อนปิ้งได้ อาจเช่าเรือหางยาวล่องไปตามลำน้ำ เดินป่าชมแหล่งท่องเที่ยวต่าง ๆ เช่น วังผีเสื้อ

(มีเฉพาะในฤดูหนาว) ถ้าพระ ถ้าคอมมิวนิสต์ ที่มีตัวอักษรเขียนที่ผนังถ้าว่า พรรคคอมมิวนิสต์แห่งประเทศไทย และต้นตะเคียนทองยักษ์ ซึ่งสันนิษฐานว่ามีอายุประมาณพันปี สิ่งที่น่าสนใจ หาดชมตะวันเป็นหาดทรายน้ำจืดของเขื่อนลำปายมาศ เป็นสถานที่ชมตะวันขึ้นและตกได้อย่างชัดเจน นอกจากนี้ ยังเป็นแหล่งเก็บน้ำขนาดใหญ่ ๙๘ ล้านลูกบาศก์เมตร ในช่วงเดือนตุลาคมถึงพฤศจิกายน จะมีนกเป็ดน้ำอพยพมาจากไซบีเรีย โดยแต่ละปีจะมีนักท่องเที่ยวเดินทางมาเกือบหนึ่งแสนคนต่อปี

(๑๓) หาดจอมทอง หาดจอมทองอยู่ในบริเวณพื้นที่ท้ายเขื่อนลำมูลบน ใกล้กับเขาจอมทอง ตำบลจระเข้หิน อำเภอศรีบุญเรือง มีความกว้างของหาดจากแนวริมน้ำขึ้นมาเฉลี่ย ๘๐ เมตร ยาว ๘๐๐ เมตร โดยทำการลงทรายหยาบตลอดแนวทั้งหมด ความหนาของทรายประมาณ ๑๐ เมตร เป็นชายหาดที่เสมอเรียบตามแนวระดับน้ำ ทำให้มีบริเวณพื้นที่ชายหาดและบริเวณที่สามารถลงเล่นน้ำได้ มีบริการให้เช่าห่วงยาง เรือถีบ เก้าอี้พับ รมชายหาด และเรือแพอีกด้วย

๑๗.๒) แหล่งท่องเที่ยวเชิงประวัติศาสตร์และอารยธรรม

ตารางที่ ๑๒ แสดงแหล่งท่องเที่ยวเชิงประวัติศาสตร์และอารยธรรม

แหล่งท่องเที่ยวหลัก	แหล่งท่องเที่ยวรอง	แหล่งท่องเที่ยวรองประเภทศิลปวัฒนธรรม	แหล่งท่องเที่ยวเสริม
๑.ปราสาทหินพนมวัน ๒.ปราสาทหินพิมาย	๑. ปราสาทพะโค ๒. กู่พราหมณ์จำศีล ๓. ปราสาทนางรำ ๔. กุฏิฤๅษีน้อย ๕. แหล่งหินตัดสี่คิ้ว ๖. ปราสาทโนนกู่ ๗. ปราสาทเมืองแขก ๘. ปราสาทเมืองเก่า ๙. โบราณสถานเมืองเสมา ๑๐. ปราสาทหินบ้านถนนหัก ๑๑. ปราสาทห้วยแคน	๑. แหล่งโบราณคดีบ้านปราสาท ๒. พิพิธภัณฑ์สถานแห่งชาติพิมาย ๓. พิพิธภัณฑ์สถานแห่งชาติมหาวิรุวงศ์ ๔. หมู่บ้านด่านเกวียน	๑. อนุสาวรีย์ท้าวสุรนารี ๒. อนุสรณ์สถานวีรกรรมบ้านทุ่งสัมฤทธิ์ ๓. วัดเขาจันทร์งาม (ภาพเขียนสีโบราณบนเพิงผาหิน) ๔. วัดธรรมจักรเสมาราม (พระพุทธรูปปางไสยาสน์) ๕. วัดศาลาลอย (อุโบสถแบบศิลปะไทยประยุกต์) ๖. ศูนย์วัฒนธรรมสถาบันราชภัฏนครราชสีมา ๗. สวนน้ำบึงตาหลัวเฉลิมพระเกียรติ ๘. หมู่บ้านปลูกหม่อนเลี้ยงไหมบ้านหลุ่งประดู่สามัคคี ๙. พิพิธภัณฑ์ไม้กลายเป็นหิน ช่างตีเหล็กดำบรรพ์และไดโนเสาร์ ๑๐. ประตูปฐมพล ๑๑. วัดบ้านไร่ ๑๒. วัดโนนกู่ (วิหารหลวงพ่อโต) ๑๓. ศูนย์วัฒนธรรมผ้าไหม ปักธงชัย ๑๔. อุทยานแห่งชาติเขาใหญ่ ๑๕. เขื่อนลำตะคอง ๑๖. โฮมสเตย์บ้านปราสาท ๑๗. สวนสัตว์นครราชสีมา ๑๘. ฟาร์มโชคชัย

ที่มา : สำนักงานท่องเที่ยวและกีฬาจังหวัดนครราชสีมา พ.ศ. ๒๕๖๖

๑๘) วัฒนธรรม เอกลักษณ์ เทศกาลประเพณี

๑๘.๑) เอกลักษณ์สำคัญของจังหวัด

- (๑) อนุสาวรีย์ท้าวสุรนารี (๒) ภาษาโคราช (๓) เพลงโคราช (๔) ผ้าไหมหางกระรอก
(๕) อาหาร หมี่โคราช (๖) สัตว์เลี้ยง แมวโคราช

๑๘.๒) เทศกาลประเพณีที่สำคัญ

เดือน	ประเพณีและกิจกรรมที่สำคัญและเป็นที่ยึด
ธันวาคม - มกราคม	งานแสดงดอกไม้ ๑๐๐ ไร่ มหาวิทยาลัยราชภัฏนครราชสีมา อ.เมืองนครราชสีมา
ธันวาคม - มกราคม	งานจิมทอมป์สันฟาร์มทัวร์ อ.ปักธงชัย
กุมภาพันธ์	เทศกาลขนมจีนประโตโคราช ต.ในเมือง อ.เมืองนครราชสีมา
กุมภาพันธ์	เกษตรสุรนารี ม.เทคโนโลยีสุรนารี อ.เมืองนครราชสีมา
กุมภาพันธ์	งานบุญจมาศบานในม่านหมอก อ.วังน้ำเขียว
มีนาคม	งานประเพณีกินเข้าค่าและของดีเมืองสูงเนิน อ.สูงเนิน
๒๓ มีนาคม - ๓ เมษายน	งานวันฉลองวันแห่งชัยชนะของท้าวสุรนารี อ.เมืองนครราชสีมา และอำเภออื่น ๆ
๑๓ เมษายน	ขบวนแห่พระคันธารราษฎร์ อ.เมืองนครราชสีมา
กรกฎาคม	งานประเพณีแห่เทียนพรรษา อ.เมืองนครราชสีมา
พฤศจิกายน	เทศกาลพินายและการแข่งขันเรือยาวประเพณีชนะเลิศถ้วยพระราชทานอ.พินาย
พฤศจิกายน	ลอยกระทง โคมไฟ ดอกไม้บาน อ.เมืองนครราชสีมา
พฤศจิกายน - ธันวาคม	เทศกาลอาหารย่างโคราช BBQ Festival @Korat อ.เมืองนครราชสีมา
ธันวาคม	งานเกษตรแฟร์ปากช่อง อ.ปากช่อง
ธันวาคม	เทศกาลผ้าไหมปักธงชัย อ.ปักธงชัย
ธันวาคม	โคราชฮาล์ฟมาราธอนลอยฟ้า อ.สีคิ้ว
ธันวาคม	เทศกาลดนตรี. มั่นใหญ่มาก Big Mountain Festival อ.ปากช่อง

ที่มา : สำนักงานท่องเที่ยวและกีฬาจังหวัดนครราชสีมา พ.ศ. ๒๕๖๖

๑๙) ด้านอุตสาหกรรม

จังหวัดนครราชสีมา มีจำนวนโรงงานในพื้นที่ ณ สิ้นปี พ.ศ.๒๕๖๕ จำนวน ๒๐ ประเภท รวมทั้งสิ้น ๑,๖๙๕ แห่ง

(๑) การเกษตร	จำนวน	๓๑๓	แห่ง
(๒) อาหาร	จำนวน	๒๐๖	แห่ง
(๓) เครื่องดื่ม	จำนวน	๑๖	แห่ง
(๔) สิ่งทอ	จำนวน	๑๖	แห่ง
(๕) เครื่องแต่งกาย	จำนวน	๑๔	แห่ง
(๖) เครื่องหนัง	จำนวน	๗	แห่ง
(๗) ไม้และผลิตภัณฑ์ไม้	จำนวน	๘๗	แห่ง
(๘) เพอร์นิเจอร์และเครื่องเรือน	จำนวน	๑๕	แห่ง
(๙) กระดาษและผลิตภัณฑ์จากกระดาษ	จำนวน	๘	แห่ง

(๑๐) สิ่งพิมพ์	จำนวน	๗	แห่ง
(๑๑) เคมี	จำนวน	๔๗	แห่ง
(๑๒) ปีเตอร์เคมีและผลิตภัณฑ์	จำนวน	๓๕	แห่ง
(๑๓) ยาง	จำนวน	๑๔	แห่ง
(๑๔) พลาสติก	จำนวน	๑๐๘	แห่ง
(๑๕) อโลหะ	จำนวน	๒๐๒	แห่ง
(๑๖) โลหะ	จำนวน	๑๐	แห่ง
(๑๗) ผลิตภัณฑ์โลหะ	จำนวน	๙๕	แห่ง
(๑๘) เครื่องจักรกล	จำนวน	๖๖	แห่ง
(๑๙) ไฟฟ้า	จำนวน	๔๔	แห่ง
(๒๐) ขนส่ง	จำนวน	๑๒๖	แห่ง
(๒๑) อื่น ๆ	จำนวน	๓๑๐	แห่ง

โรงงานอุตสาหกรรมที่สำคัญ ณ สิ้นปี พ.ศ.๒๕๖๕ ประกอบด้วย

(๑) โรงสีข้าว รวม ๕๑ แห่ง

(๑.๑) ขนาดเล็ก จำนวน ๒๔ แห่ง

(๑.๒) ขนาดกลาง จำนวน ๒๓ แห่ง

(๑.๓) ขนาดใหญ่ จำนวน ๔ แห่ง

(๒) โรงน้ำตาล รวม ๔ แห่ง

(๒.๑) บริษัท อุตสาหกรรมโคราช จำกัด ๑๑๑ หมู่ที่ ๑๘ ตำบลหนองระเวียง อำเภอพิมาย จังหวัดนครราชสีมา ความสามารถในการผลิตน้ำตาลทรายขาวบริสุทธิ์ ๑๕,๐๐๐ ตัน/ปี น้ำตาลทรายขาว ๑๕,๐๐๐ ตัน/ปี น้ำตาลทรายดิบ ๒๔,๐๐๐ ตัน/ปี โมลาส ๒๗,๐๐๐ ตัน/ปี

(๒.๒) บริษัท อุตสาหกรรมอ่างเวียง จำกัด ๒๒๓ หมู่ที่ ๒๑ ถนนนิเวศรัตน์ ตำบลแก้งสนามนาง อำเภอแก้งสนามนาง จังหวัดนครราชสีมา ความสามารถในการผลิตน้ำตาลทรายขาวบริสุทธิ์ ๕๕,๖๔๘ ตัน/ปี น้ำตาลทรายขาว ๑๑๗,๘๓๕ ตัน/ปี น้ำตาลทรายดิบ ๘๔,๙๐๕ ตัน/ปี กากน้ำตาล ๕๐,๐๐๐ ตัน/ปี

(๒.๓) บริษัท น้ำตาลละครบุรี จำกัด ๒๘๙ หมู่ที่ ๑๓ ตำบลจระเข้หิน อำเภอครบุรี จังหวัดนครราชสีมา ความสามารถในการผลิตน้ำตาลทรายขาวบริสุทธิ์ ๓๐,๐๐๐ ตัน/ปี น้ำตาลทรายขาว ๕,๐๐๐ ตัน/ปี น้ำตาลทรายดิบ ๗๐,๐๐๐ ตัน/ปี กากน้ำตาล ๕๐,๐๐๐ ตัน/ปี

(๒.๔) โรงงานน้ำตาลสีคิ้ว หมู่ที่ ๖ ตำบลหนองหญ้าขาว อำเภอสีคิ้ว จังหวัดนครราชสีมา จัดตั้งในปี พ.ศ. ๒๕๖๒ ปัจจุบันยังไม่เริ่มประกอบกิจการ

(๓) โรงงานแป้งมันสำปะหลัง จำนวน ๓๕ แห่ง

ชื่อโรงงาน	ที่ตั้งโรงงาน-โทรศัพท์
๑) แป้งมันอีสาน,บจก.	๓๕ ถนน นครราชสีมา-โชคชัย หมู่ที่ ๑ ตำบลหนองบัวศาลา อำเภอเมืองนครราชสีมา โทร. ๐ ๔๔๒๑ ๒๓๘๔-๕ โทรสาร ๐ ๔๔๒๑ ๒๓๘๘
๒) อุตสาหกรรมแป้งโคราช,บจก.	๖๑ ถนน นครราชสีมา-ปักธงชัย หมู่ที่ ๓ ตำบลหนองจะบก อำเภอเมืองนครราชสีมา โทร. ๐ ๔๔๓๕ ๗๙๓๘-๔๑ โทรสาร ๐ ๔๔๓๕ ๗๙๓๙

ชื่อโรงงาน	ที่ตั้งโรงงาน-โทรศัพท์
๓) แป้งตะวันออก เถียงเหนือ (๑๙๘๗), บจก.	๖๗ ถนน นครราชสีมา-โชคชัย หมู่ที่ ๒ ตำบลหนองบัวศาลา อำเภอเมืองนครราชสีมา โทร. ๐ ๔๔๒๑ ๒๓๕๑-๕๙ โทรสาร ๐ ๔๔๒๑ ๒๓๖๒
๔) สงวนวงษ์อุตสาหกรรม,บจก	๗๖ ถนน ราชสีมา-โชคชัย (กม.๙) หมู่ที่ ๔ ตำบลหนองบัวศาลา อำเภอเมืองนครราชสีมา โทร. ๐ ๔๔๒๑ ๒๔๑๔
๕) สงวนวงษ์อุตสาหกรรม,บจก.	๑๒๐ ถนน นครราชสีมา-โชคชัย หมู่ที่ ๖ ตำบลหนองบัวศาลา อำเภอเมืองนครราชสีมา โทร ๐ ๔๔๒๑ ๒๗๒๓-๖ โทรสาร ๐ ๔๔๒๑ ๒๗๒๗
๖) เยนเนรัล สตาร์ช,บจก.	๙๙ ถนน โชคชัย-ครบุรี หมู่ที่ ๖ ตำบลอรพิมพ์ อำเภอครบุรี โทร ๐ ๔๔๔๔ ๖๑๐๐ โทรสาร ๐ ๔๔๔๔ ๖๑๐๒
๗) อุตสาหกรรมแป้งมันราชสีมา,บจก.	๑๐๘ ถนน โชคชัย-เสิงสาง หมู่ที่ ๙ ตำบลเสิงสาง อำเภอเสิงสาง โทร ๐ ๔๔๔๕ ๗๓๗๑-๓ โทรสาร ๐ ๔๔๔๕ ๗๓๔๔
๘) วี พี สตาร์ช (๒๐๐๐),บจก.	๑๑๗ บ้านสระประทุม ถนน ครบุรี-เสิงสาง หมู่ที่ ๑๖ ตำบลเสิงสาง อำเภอเสิงสาง โทร ๐ ๔๔๓๕ ๓๖๒๕ โทร. ๐ ๔๔๓๕ ๔๐๙๔
๙) แป้งมันเยี่ยมเฮงอุตสาหกรรม,บจก.	๑๕ ถนน เสิงสาง-ปะคำ หมู่ที่ ๑๒ บ้านดอนไร่ ตำบลกุดโบสถ์ อำเภอเสิงสาง โทร ๐ ๔๔๔๕ ๗๐๔๐-๔ โทรสาร ๐ ๔๔๔๔ ๗๐๖๗
๑๐) ไทยวา,บมจ.	๓๐๑ ถนน พิมาย-ห้วยแถลง หมู่ที่ ๘ ตำบลในเมือง อำเภอพิมาย โทร ๐ ๔๔๔๗ ๑๓๖๘-๙ โทร ๐ ๔๔๔๗ ๑๗๘๙
๑๑) ชัยภูมิพืชผล,บจก.	๑๔๔ หมู่ที่ ๑๓ ถนน มิตรภาพ ตำบลมิตรภาพ อำเภอสีคิ้ว โทร ๐๔๔-๔๑๑๑๔๙,๐๘๗ โทรสาร ๐ ๔๔๔๑ ๒๓๐๗-๙
๑๒) ที.เอช.แพลเล็ท,บจก.	๓๖ ถนน สีคิ้ว-ด่านขุนทด หมู่ที่ ๓ ตำบลสีคิ้ว อำเภอสีคิ้ว โทร ๐ ๔๔๔๑ ๑๕๓๒ โทรสาร ๐ ๔๔๔๑ ๑๖๒๕
๑๓) อินกรีดอออน สวีทแท้นเนอร์ แอนด์ สตาร์ช (ประเทศไทย),บจก.	๔๓/๑ หมู่ที่ ๓ ถนน สีคิ้ว-ชัยภูมิ ตำบลสีคิ้ว อำเภอสีคิ้ว โทร ๐ ๔๔๒๙ ๐๖๘๑-๓, โทรสาร ๐ ๔๔๒๙ ๐๙๘๐
๑๔) เอ็น.ไอ.ซี.แป้งมันสำเร็จรูป,บจก.	๑๔๔/๓๓ ถนน มิตรภาพ หมู่ที่ ๑๓ ตำบลมิตรภาพ อำเภอสีคิ้ว โทร ๐ ๔๔๔๑ ๑๗๙๒-๓ โทรสาร ๐ ๔๔๔๑ ๑๗๙๔
๑๕) ที พี เค แอ็ดวานซ์ สตาร์ช,บจก.	๕๕ ถ.โชคชัย - เดชอุดม หมู่ที่ ๑๓ ตำบลหนองหัวแรด อำเภอหนองบุญมาก โทร ๐ ๔๔๔๙ ๐๐๐๐, ๐ ๔๔๑๑ ๑๒๒๒ โทรสาร ๐ ๔๔๓๓ ๐๓๓๘
๑๖) พี.วี.ดี.อินเตอร์เนชั่นแนล,บจก.	๙๙ ถนน หมายเลข ๒๔-หนองยายเทียม หมู่ที่ ๔ ตำบลหนองหัวแรด อำเภอหนองบุญมาก โทร ๐ ๔๔๗๖๑ ๐๗๗-๘ โทรสาร ๐ ๔๔๗๖ ๑๐๗๘
๑๗) โชคยืนยงอุตสาหกรรม,บจก.	๑๐๐ หมู่ที่ ๕ ตำบลโป่งแดง อำเภอขามทะเลสอ โทร ๐ ๔๔๗๖ ๑๔๒๒-๓
๑๘) แป้งมัน เม่งเส็ง,บจก.	๙๙ หมู่ที่ ๒๐ ตำบลห้วยบง อำเภอด่านขุนทด โทร ๐ ๔๔๔๔ ๘๑๗๘
๑๙) เขาวนดีสตาร์ช (๒๐๐๔),บจก.	หมู่ที่ ๑๔ ตำบลหินดาด อำเภอด่านขุนทด โทร ๐ ๔๔๓๓ ๑๒๓๑-๓, โทรสาร ๐ ๔๔๓๓ ๑๒๓๔

ชื่อโรงงาน	ที่ตั้งโรงงาน-โทรศัพท์
๒๐) สวงวนวงษ์สตาร์ช,บจก	๑๙๐ ถนน ราชสีมา-โชคชัย หมู่ที่ ๔ ตำบลหนองบัวศาลา อำเภอเมืองนครราชสีมา โทร ๐ ๔๔๒๑ ๒๗๒๓-๖
๒๑) สตาร์โปร สตาร์ช (ไทยแลนด์), บจก.	๒๙๐ หมู่ที่ ๔ ตำบลหนองหัวแรต อำเภอหนองบุญมาก โทร ๐ ๔๔๓๓ ๐๓๔๓-๔
๒๒) เอี่ยมรุ่งเรืองอุตสาหกรรม,บจก	๑๒๙ หมู่ที่ ๑ ตำบลหนองหัวแรต อำเภอหนองบุญมาก โทร ๐ ๔๔๔๙ ๐๒๓๓-๕ โทรสาร ๐ ๔๔๔๙ ๐๒๒๓
๒๓) เพชรธारा,บจก	๒๙๙ หมู่ที่ ๗ ตำบลโนนยอ อำเภอชุมพวง โทร ๐๔๔-๗๖๒๐๖๐-๖๑,๖๒
๒๔) เอี่ยมเฮง โมดิฟาย สตาร์ช,บจก	๘๘ หมู่ที่ ๑๒ ตำบลกุดโบสถ์ อำเภอเสิงสาง โทร ๐๔๔-๕๕๗๐๔๐-๔
๒๕) สวงวนวงษ์สตาร์ชโค้ดติ้ง,บจก	๑๒๐ ถ.ราชสีมา-โชคชัย หมู่ที่ ๔ ตำบลหนองบัวศาลา อำเภอเมืองนครราชสีมา โทร ๐๔๔-๒๑๒๗๒๓-๖
๒๖) เอี่ยมธงชัย อุตสาหกรรม,บจก	๒๙ ถ.ปักธงชัย-วังน้ำเขียว หมู่ที่ ๑๑ ตำบลจิ้ว อำเภอปักธงชัย โทร ๐๘๑-๙๗๗๖๐๓๖
๒๗) ราชสีมา กรีน สตาร์ช,บจก	๙๙ หมู่ที่ ๑๗ ตำบลห้วยบง อำเภอด่านขุนทด ตำบลห้วยบง อำเภอด่านขุนทด
๒๘) เซาว์นดี โมดิฟาย สตาร์ช,บจก	๓๔๕ หมู่ที่ ๑๔ ตำบลหินดาด อำเภอด่านขุนทด
๒๙) แป้งไทย,บจก	๒๙ ถนน เสิงสาง-โนนสมบูรณ์ หมู่ที่ ๔ ตำบลสระตะเคียน อำเภอเสิงสาง โทร ๐๘๙-๕๘๕ ๘๐๒๔
๓๐) ทรัพย์ยืนยงอุตสาหกรรม,บจก	หมู่ที่ ๒ ตำบลวังไทร อำเภอปากช่อง
๓๑) ทีพีเค แอ็บโซลูท สตาร์ช,บจก	๖๕ หมู่ที่ ๑๓ ตำบลหนองหัวแรต อำเภอหนองบุญมาก โทร ๐ ๔๔๔๙ ๐๓๓๓-๕
๓๒) เอี่ยมธงชัย อุตสาหกรรม,บจก	หมู่ที่ ๑๑ ตำบลจิ้ว อำเภอปักธงชัย
๓๓) ทาการะ (ไทยแลนด์),บจก	๕/๗ หมู่ที่ ๑๑ ตำบลกุดน้อย อำเภอสีคิ้ว
๓๔) ชุมพวง,บจก	หมู่ที่ ๓ ตำบลท่าลาด อำเภอชุมพวง
๓๕) เอี่ยมพัฒนา อุตสาหกรรม ๒๐๑๙,บจก	หมู่ที่ ๖ ตำบลหนองบัวสะอาด อำเภอบัวใหญ่

ที่มา : สำนักงานอุตสาหกรรมจังหวัดนครราชสีมา ปี พ.ศ.๒๕๖๖

(๔) เขตประกอบการอุตสาหกรรมที่สำคัญ จำนวน ๒ แห่ง คือ

(๔.๑) เขตประกอบการอุตสาหกรรมนวนคร

(๔.๒) ส่วนอุตสาหกรรม บริษัท เขตอุตสาหกรรมสุรนารี จำกัด

๒๐) ด้านการศึกษา

จังหวัดนครราชสีมามีสถาบันการศึกษาหลายแห่ง โดยแบ่งเป็นระดับประถมศึกษา ทั้งหมด ๗ เขต และมัธยมศึกษา ๑ เขต

การแบ่งเขตพื้นที่มัธยมศึกษา

สังกัดสำนักงานเขตพื้นที่การศึกษามัธยมศึกษา เขต ๓๑ จำนวน ๕๑ แห่ง

สังกัดองค์การบริหารส่วนจังหวัดนครราชสีมา จำนวน ๒๕ แห่ง

การแบ่งเขตพื้นที่ประถมศึกษา

แบ่งเป็นระดับประถมศึกษา ทั้งหมด ๗ เขต

เขต ๑ อำเภอเมืองนครราชสีมาและอำเภอโนนสูง

เขต ๒ อำเภอจักราช อำเภอหนองบุญมาก อำเภอห้วยแถลง อำเภอเฉลิมพระเกียรติและ
อำเภอโชคชัย

เขต ๓ อำเภอปักธงชัย อำเภอครบุรี อำเภอเสิงสาง และอำเภอวังน้ำเขียว

เขต ๔ อำเภอสีคิ้ว อำเภอสูงเนินและอำเภอปากช่อง

เขต ๕ อำเภอเทพารักษ์ อำเภอพระทองคำ อำเภอขามสะแกแสง อำเภอขามทะเลสอ
อำเภอ โนนไทยและอำเภอด่านขุนทด

เขต ๖ อำเภอสีดา อำเภอบัวลาย อำเภอบ้านเหลื่อม อำเภอแก้งสนามนาง อำเภอคง และ
อำเภอบัวใหญ่

เขต ๗ อำเภอประทาย อำเภอเมืองยาง อำเภอชุมพวง อำเภอลำทะเมนชัย อำเภอพิมาย
และอำเภอโนนแดง

สถาบันอุดมศึกษาของรัฐ

มหาวิทยาลัยเทคโนโลยีสุรนารี

มหาวิทยาลัยราชภัฏนครราชสีมา

มหาวิทยาลัยเทคโนโลยีราชมงคลอีสาน (ศูนย์กลางภาคตะวันออกเฉียงเหนือ นครราชสีมา)

มหาวิทยาลัยรามคำแหง สาขาวิทยบริการเฉลิมพระเกียรติ จังหวัดนครราชสีมา

มหาวิทยาลัยมหาจุฬาลงกรณราชวิทยาลัย วิทยาเขตนครราชสีมา

มหาวิทยาลัยมหามกุฏราชวิทยาลัย มหาประชาชนดีเถรีวิทยาลัย และศูนย์การศึกษาโคราช

สถาบันบัณฑิตพัฒนบริหารศาสตร์ (นิด้า สีคิ้ว)

สถาบันบัณฑิตพัฒนศิลป์ (วนศ.นครราชสีมา)

วิทยาลัยพยาบาลบรมราชชนนี นครราชสีมา

สถาบันอุดมศึกษาเอกชน

มหาวิทยาลัยวงษ์ชวลิตกุล (มหาวิทยาลัยเอกชนแห่งแรกของภาคตะวันออกเฉียงเหนือ)

วิทยาลัยนครราชสีมา

วิทยาลัยเทคโนโลยีพนมวันท์

สถาบันรัชต์ภาคย์ ศูนย์วิทยบริการจังหวัดนครราชสีมา

สถาบันการเรียนรู้เพื่อปวงชน ศูนย์การเรียนรู้จังหวัดนครราชสีมา

วิทยาลัยพิชญบัณฑิต นครราชสีมา

ตารางที่ ๑๒ แสดงสถานศึกษาระดับอุดมศึกษาจังหวัดนครราชสีมา ๑๐ แห่ง ปีการศึกษา ๒๕๖๕

สถานศึกษาระดับอุดมศึกษาในจังหวัดนครราชสีมา		จำนวนนักศึกษา
๑	สถาบันบัณฑิตพัฒนบริหารศาสตร์ วิทยาเขตนครราชสีมา	๖๖
๒	มหาวิทยาลัยเทคโนโลยีสุรนารี	๑๖,๗๘๓
๓	มหาวิทยาลัยราชภัฏนครราชสีมา	๑๙,๒๔๓
๔	มหาวิทยาลัยมหาจุฬาลงกรณราชวิทยาลัย วิทยาเขตนครราชสีมา	๗๑๓
๕	มหาวิทยาลัยเทคโนโลยีราชมงคลอีสาน	๙,๗๙๒
๖	มหาวิทยาลัยรามคำแหง สาขาวิทยบริการเฉลิมพระเกียรติ นครราชสีมา	๒,๓๕๗

สถานศึกษาระดับอุดมศึกษาในจังหวัดนครราชสีมา		จำนวนนักศึกษา
๗	มหาวิทยาลัยมหาจุฬาราชวิทยาลัย ศูนย์การศึกษาโคราช	๑๔๖
๘	มหาวิทยาลัยวงษ์ชวลิตกุล	๑,๙๓๙
๙	วิทยาลัยนครราชสีมา	๒,๙๓๐
๑๐	วิทยาลัยเทคโนโลยีพนมวันท์	๓๘๕
รวม		๕๔,๓๕๔

๓.๑.๒ ข้อมูลเชิงเปรียบเทียบ

๑) ด้านเศรษฐกิจ

ผลิตภัณฑ์มวลรวมจังหวัด (Gross Provincial Product: GPP)

ผลิตภัณฑ์มวลรวมจังหวัด (Gross Provincial Product : GPP) ณ ราคาประจำปี พ.ศ.๒๕๖๔ (Current Market Prices) ของจังหวัดนครราชสีมา มีมูลค่า ๓๑๕,๕๘๓ ล้านบาท เพิ่มขึ้นจากปีก่อนคิดเป็นมูลค่ารวม ๑๙,๓๓๒ ล้านบาท โดยมูลค่าสูงเป็นลำดับที่ ๑ ของภาคตะวันออกเฉียงเหนือ และเป็นลำดับที่ ๑๒ ของประเทศ และมีรายได้ต่อหัวต่อปี (GPP per capita) ในปี พ.ศ. ๒๕๖๔ คิดเป็นมูลค่าเท่ากับ ๑๒๖,๑๑๙ บาท สูงเป็นลำดับที่ ๑ ของภาคตะวันออกเฉียงเหนือ และเป็นลำดับที่ ๓๘ ของประเทศ โดยเพิ่มขึ้นจากปีก่อน คิดเป็นมูลค่า ๓,๕๔๗ บาท

ปี พ.ศ. / GPP	Gross Provincial Product : GPP	GPP ภาคเกษตรกรรม	GPP ภาคอุตสาหกรรม	GPP ภาคบริการ	GPP per capita
๒๕๕๕	๒๓๓,๐๑๒	๔๔,๔๔๗	๗๐,๙๘๓	๑๑๗,๕๘๒	๙๒,๓๘๗
๒๕๕๖	๒๔๕,๔๘๕	๔๙,๓๓๘	๗๔,๑๑๙	๑๒๒,๐๒๘	๙๗,๓๘๑
๒๕๕๗	๒๔๖,๑๘๐	๔๓,๖๐๓	๗๙,๙๗๑	๑๒๒,๖๐๖	๙๗,๗๐๕
๒๕๕๘	๒๕๑,๗๘๐	๔๒,๔๒๓	๗๙,๑๙๐	๑๓๐,๑๖๖	๙๙,๙๗๘
๒๕๕๙	๒๖๒,๘๔๑	๓๙,๙๔๙	๘๓,๔๒๕	๑๓๙,๔๖๗	๑๐๔,๔๒๑
๒๕๖๐	๒๗๗,๕๑๐	๓๙,๖๐๘	๙๑,๘๙๓	๑๔๖,๐๐๙	๑๑๐,๓๐๔
๒๕๖๑	๒๙๗,๒๘๐	๔๔,๔๙๒	๙๘,๗๑๕	๑๕๔,๐๗๒	๑๑๘,๒๒๑
๒๕๖๒	๒๙๗,๘๑๒	๓๙,๔๘๒	๙๘,๑๒๕	๑๖๐,๒๐๕	๑๑๘,๖๐๖
๒๕๖๓	๒๙๖,๒๕๑	๔๑,๓๕๔	๙๖,๑๒๐	๑๕๘,๗๗๗	๑๑๘,๑๗๘
๒๕๖๔	๓๑๕,๕๘๓	๔๕,๐๑๔	๑๑๑,๒๒๙	๑๕๙,๓๔๐	๑๒๖,๑๑๙

ผลิตภัณฑ์มวลรวมจังหวัด (Gross Provincial Product : GPP) ณ ราคาประจำปี พ.ศ.๒๕๖๔ (Current Market Prices) ของจังหวัดนครราชสีมา มีมูลค่า ๓๑๕,๕๘๓ ล้านบาท เพิ่มขึ้นจากปีก่อนที่มีมูลค่า ๒๗๗,๖๐๔ ล้านบาท คิดเป็นมูลค่ารวม ๒๐,๙๗๙ ล้านบาท และคิดเป็นร้อยละ ๖.๖๔ โดยมูลค่าสูงเป็นลำดับที่ ๑ ของภาคตะวันออกเฉียงเหนือ และเป็นลำดับที่ ๑๒ ของประเทศ (ลำดับที่ ๑ ของประเทศ คือ กรุงเทพมหานคร ที่มีมูลค่า ๕,๓๖๕,๓๔๘ ล้านบาท)

โครงสร้างของผลิตภัณฑ์มวลรวมจังหวัด (GPP) ของจังหวัดนครราชสีมา ณ ราคาประจำปี พ.ศ.๒๕๖๔ (Current Market Prices) สรุปได้ ดังนี้

(๑) ภาคการเกษตรมีมูลค่า ๔๕,๐๑๔ ล้านบาท เพิ่มขึ้นจากปีก่อนที่มีมูลค่า ๔๑,๓๕๔ ล้านบาท คิดเป็นมูลค่า ๓,๖๖๐ ล้านบาท และคิดเป็นร้อยละ ๘.๑๓

(๒) ภาคนอกการเกษตร มีมูลค่า ๒๗๐,๕๖๙ ล้านบาท เพิ่มขึ้นจากปีก่อนที่มีมูลค่า ๒๕๔,๘๙๗ ล้านบาท สาขาที่มีมูลค่าสูงสุด คือ สาขาการบริการมีมูลค่า ๑๕๙,๓๔๐ ล้านบาท เพิ่มขึ้นจากปีก่อนที่มีมูลค่า ๑๕๘,๗๗๗ ล้านบาท รองลงมา คือ สาขาอุตสาหกรรม มีมูลค่า ๑๑๑,๒๒๙ ล้านบาท เพิ่มขึ้นจากปีก่อนที่มีมูลค่า ๙๖,๑๒๐ ล้านบาท คิดเป็นร้อยละ ๕.๗๙ ซึ่งจากสาเหตุที่มูลค่าเพิ่มขึ้นนั้นเป็นผลมาจากการคลี่คลายของสถานการณ์การแพร่ระบาดของโรคโควิด -๑๙

จังหวัดนครราชสีมา มีรายได้ต่อหัวต่อปี (GPP per capita) ในปี พ.ศ. ๒๕๖๔ คิดเป็นมูลค่าเท่ากับ ๑๒๖,๑๑๙ บาท สูงเป็นลำดับที่ ๑ ภาคตะวันออกเฉียงเหนือ และเป็นลำดับที่ ๑๒ ของประเทศ โดยเพิ่มขึ้นจากปีก่อนที่มีมูลค่าเท่ากับ ๑๑๘,๑๗๘ บาท คิดเป็นมูลค่า ๗,๙๔๒ บาท และคิดเป็นร้อยละ ๖.๒๙

จากการวิเคราะห์แนวโน้มของข้อมูล พบว่า ผลิตภัณฑ์มวลรวมจังหวัดนครราชสีมา ปี พ.ศ. ๒๕๖๔ มีแนวโน้มเพิ่มขึ้นเมื่อเทียบกับปีก่อนหน้า (๒๕๖๐ - ๒๕๖๓) โดยขยายตัวอยู่ที่ร้อยละ ๖.๖๔ เป็นผลจากการคลี่คลายและปรับลดมาตรการการแพร่ระบาดของโรคติดเชื้อไวรัสโคโรนา ๒๐๑๙ (COVID-19) ทำให้กิจกรรมทางเศรษฐกิจเพิ่มขึ้น ส่งผลกระทบต่อทุกภาคการผลิตส่วนใหญ่ที่มีแนวโน้มการขยายตัวมากขึ้น

ตารางที่ ๑๓ แสดงมูลค่าผลิตภัณฑ์มวลรวมจังหวัดจังหวัดนครราชสีมา (Gross Provincial Product : GPP) ณ ราคาประจำปี (Current Market Prices) ระหว่างปี พ.ศ. ๒๕๖๐ - ๒๕๖๔

ที่	รายการ (ผลิตภัณฑ์มวลรวมจังหวัด GPP)	ข้อมูล ปี พ.ศ.				
		๒๕๖๐	๒๕๖๑	๒๕๖๒	๒๕๖๓	๒๕๖๔
	ภาคเกษตรกรรม	๓๙,๖๐๘	๔๔,๐๔๒	๔๐,๗๔๕	๓๘,๘๑๙	๔๕,๐๑๔
๑.	เกษตรกรรม การป่าไม้และ ประมง	๓๙,๖๐๘	๔๔,๐๔๒	๔๐,๗๔๕	๓๘,๘๑๙	๔๕,๐๑๔
	ภาคนอกเกษตรกรรม	๒๓๗,๙๖๑	๒๕๕,๖๗๒	๒๖๓,๒๕๑	๒๕๕,๗๘๕	๒๗๐,๕๖๙
๒.	การทำเหมืองแร่และเหมืองหิน	๒,๖๗๓	๒,๗๕๖	๓,๔๐๑	๓,๑๘๒	๓,๒๕๒
๓.	การผลิต	๘๑,๐๐๕	๘๖,๘๙๖	๘๓,๓๗๓	๗๙,๙๖๓	๙๑,๙๗๗
๔.	การไฟฟ้า ก๊าซ และการประปา	๗,๒๑๘	๑๑,๑๒๑	๑๔,๒๐๓	๑๑,๔๐๐	๑๔,๘๑๙
๕.	การจัดหาน้ำและการบำบัดน้ำ เสีย	๙๙๑	๙๘๒	๑,๐๖๒	๑,๒๑๓	๑,๑๘๒
๖.	การก่อสร้าง	๑๔,๖๑๑	๑๔,๒๐๘	๑๔,๑๗๔	๑๓,๕๕๖	๑๔,๑๒๗
๗.	การขายส่ง การขายปลีก การ ซ่อมแซมยานยนต์ รถจักรยาน ยนต์	๓๙,๑๖๗	๔๓,๑๔๓	๔๔,๓๖๓	๔๕,๐๖๗	๔๓,๗๙๖
๘.	การขนส่ง สถานที่เก็บสินค้า และการคมนาคม	๗,๓๗๗	๗,๗๓๕	๘,๔๔๗	๘,๓๑๓	๘,๒๙๒
๙.	โรงแรม และ ภัตตาคาร	๕,๑๘๖	๕,๙๑๗	๖,๗๙๓	๕,๐๒๙	๔,๕๗๗
๑๐.	ข้อมูลข่าวสารและการสื่อสาร	๒,๐๖๙	๒,๓๘๗	๒,๘๗๗	๒,๖๙๓	๒,๖๖๓
๑๑.	กิจการทางการเงินและการ ประกันภัย	๑๖,๔๐๔	๑๗,๒๓๗	๑๘,๑๓๓	๑๘,๗๖๑	๑๗,๗๙๔
๑๒.	กิจการด้านอสังหาริมทรัพย์ การ ให้เช่า และกิจกรรมทางธุรกิจ	๙,๐๕๕	๙,๔๕๐	๙,๒๑๑	๘,๔๗๔	๗,๗๑๗
๑๓.	กิจกรรมทางด้านวิชาชีพและ เทคนิค	๓๗๗	๔๑๗	๔๗๙	๓๙๓	๔๑๙

ที่	รายการ (ผลิตภัณฑ์มวลรวมจังหวัด GPP)	ข้อมูล ปี พ.ศ.				
		๒๕๖๐	๒๕๖๑	๒๕๖๒	๒๕๖๓	๒๕๖๔
๑๔.	การบริหารและการสนับสนุน	๑,๑๑๘	๑,๒๐๘	๑,๒๙๖	๑,๐๖๑	๑,๐๖๗
๑๕.	การบริหารราชการและการ ป้องกันประเทศรวมทั้งการ ประกันสังคมภาคบังคับ	๑๗,๖๑๔	๑๘,๘๕๗	๑๙,๕๓๐	๑๙,๖๐๑	๑๙,๕๐๘
๑๖.	การศึกษา	๒๑,๕๕๗	๒๐,๘๘๐	๒๒,๕๔๙	๒๓,๐๑๑	๒๔,๓๔๖
๑๗.	งานด้านสุขภาพ และงานสังคม สงเคราะห์	๘,๒๓๒	๙,๑๐๕	๙,๘๖๓	๑๐,๖๘๖	๑๑,๗๗๙
๑๘.	ศิลปะความบันเทิงและ นันทนาการ	๖๖๕	๗๖๒	๘๙๐	๗๘๐	๘๘๖
๑๙.	กิจกรรมบริการอื่นๆ (กิจกรรมด้าน บริการชุมชน สังคม และการบริการ ส่วนบุคคลอื่นๆ/ลูกจ้างในครัวเรือน ส่วนบุคคล/ องค์การระหว่าง ประเทศ) และองค์การต่างประเทศ และสมาชิก	๒,๕๗๘	๒,๖๒๒	๒,๖๐๕	๒,๖๐๓	๒,๓๖๘
	Gross provincial product (GPP)	๒๗๗,๕๐๔	๒๙๙,๗๑๔	๓๐๓,๙๙๖	๒๙๔,๖๐๔	๓๑๕,๕๘๓
	GPP Per capita (Baht)	๑๑๐,๓๐๑	๑๑๙,๑๘๙	๑๒๑,๐๖๘	๑๑๗,๕๒๑	๑๒๖,๑๑๙

ที่มา : สำนักงานสภาพัฒนาการเศรษฐกิจและสังคมแห่งชาติ พ.ศ. ๒๕๖๖

ข้าวหอมมะลิ

จังหวัดนครราชสีมามีเกษตรกรปลูกข้าวหอมมะลิ ในปี พ.ศ.๒๕๖๔ จำนวน ๒๑๗,๕๔๘ คน มีพื้นที่เพาะปลูก ๓,๑๑๘,๗๗๘ ไร่ มีผลผลิต ๑,๑๐๔,๐๔๗ ตัน ผลผลิต/ไร่ ๓๕๔ กิโลกรัม/ไร่ มีมูลค่ารวม ๑๖,๐๐๙ ล้านบาท โดยมูลค่าเพิ่มขึ้นจากปีก่อน คิดเป็นร้อยละเพียง ๑.๙๗ เป็นผลมาจากผลผลิตต่อไร่ และราคาที่สูงลง

จังหวัดนครราชสีมามีเกษตรกรปลูกข้าวหอมมะลิ ในปี พ.ศ.๒๕๖๔ จำนวน ๒๒๐,๔๕๗ คน มีพื้นที่เพาะปลูก ๓,๑๑๔,๐๑๘ ไร่ มีผลผลิต ๑,๑๗๐,๘๔๘ ตัน ผลผลิต/ไร่ ๓๖๙ กิโลกรัม/ไร่ มีมูลค่ารวม ๑๖,๙๗๗ ล้านบาท โดยมูลค่าเพิ่มขึ้นจากปีก่อน เป็นผลมาจาก ผลผลิต และจำนวนเกษตรกรเพิ่มขึ้น แม้ราคาจะเท่าเดิมจากปีก่อน ตารางที่ ๑๔ แสดงผลผลิตข้าวหอมมะลิในพื้นที่จังหวัดนครราชสีมา

ข้าวหอมมะลิ	พ.ศ. ๒๕๖๒	พ.ศ.๒๕๖๓	พ.ศ.๒๕๖๔	ร้อยละที่ เพิ่มขึ้น/ลดลง
พื้นที่เพาะปลูก (ไร่)	๒,๘๗๔,๗๑๖	๓,๑๑๘,๗๗๘	๓,๑๑๔,๐๑๘	-๐.๑๕
ผลผลิต (ตัน)	๑,๐๑๗,๖๔๙	๑,๑๐๔,๐๔๗.๔๑	๑,๑๗๐,๘๔๘	๖.๐๕
ผลผลิต (กก./ไร่)	๓๕๔	๓๕๔	๓๖๙	๔.๒๔
ราคา/ตัน (บาท)	๑๕,๕๐๐	๑๔,๕๐๐	๑๔,๕๐๐	๐.๐๐
มูลค่ารวม (ล้านบาท)	๑๕,๗๐๐	๑๖,๐๐๙	๑๖,๙๗๗	๖.๐๕
จำนวนเกษตรกร (ราย)	๒๐๑,๓๗๒	๒๑๗,๘๔๘	๒๒๐,๔๕๗	๑.๒๐

ที่มา : สำนักงานเกษตรจังหวัดนครราชสีมา พ.ศ. ๒๕๖๕

ข้าวทั่วไป

จังหวัดนครราชสีมามีเกษตรกรปลูกข้าวทั่วไป นอกเหนือจากข้าวหอมมะลิ ในปี พ.ศ.๒๕๖๔ จำนวน ๔๘,๓๔๔ คน มีพื้นที่เพาะปลูก ๔๔๒,๔๒๖ ไร่ มีผลผลิต ๑๖๓,๒๕๕ ตัน ผลผลิต/ไร่ ๓๖๙ กิโลกรัม/ไร่ มีมูลค่ารวม ๑,๒๗๓ ล้านบาท โดยมูลค่ารวมลดลงจากปีก่อน เป็นผลมาจากผลผลิต ราคา และจำนวนเกษตรกรลดลง

ตารางที่ ๑๕ แสดงผลผลิตข้าวทั่วไปในพื้นที่จังหวัดนครราชสีมา

ข้าวทั่วไป	พ.ศ. ๒๕๖๒	พ.ศ.๒๕๖๓	พ.ศ.๒๕๖๔	ร้อยละที่เพิ่มขึ้น/ลดลง
พื้นที่เพาะปลูก (ไร่)	๖๙๐,๐๔๑	๔๔๕,๙๗๙	๔๔๒,๔๒๖	-๐.๘๐
ผลผลิต (ตัน)	๓๑๖,๗๒๘	๑๙๐,๘๗๙	๑๖๓,๒๕๕	-๑๔.๔๗
ผลผลิต (กก./ไร่)	๔๕๙	๔๒๘	๓๖๙	-๑๓.๗๙
ราคา/ตัน (บาท)	๙,๗๕๐	๘,๗๕๐	๗,๘๐๐	-๑๐.๘๖
มูลค่ารวม (ล้านบาท)	๓,๐๘๘	๑,๖๗๐.๑๙	๑,๒๗๓	-๒๓.๗๖
จำนวนเกษตรกร (ราย)	๘๕,๒๖๗	๘๓,๕๑๔	๔๘,๓๔๔	-๔๒.๑๑

ที่มา : สำนักงานเกษตรจังหวัดนครราชสีมา พ.ศ. ๒๕๖๕

มันสำปะหลัง

จังหวัดนครราชสีมามีเกษตรกรปลูกมันสำปะหลัง ๑๑,๑๒๗ คน มีพื้นที่เพาะปลูก ๑,๔๘๑,๙๒๙ ไร่ มีผลผลิต ๔,๖๓๖,๐๘๕ ตัน ผลผลิต/ไร่ ๓,๕๐๙ กิโลกรัม/ไร่ มีมูลค่ารวม ๑๑,๑๒๗ ล้านบาท โดยมูลค่ารวมเพิ่มขึ้นจากปีก่อน เป็นผลมาจากพื้นที่เพาะปลูก ราคา และจำนวนเกษตรกรเพิ่มขึ้น

ตารางที่ ๑๕ แสดงผลผลิตข้าวมันสำปะหลังในพื้นที่จังหวัดนครราชสีมา

มันสำปะหลัง	ปี พ.ศ. ๒๕๖๒	ปี พ.ศ.๒๕๖๓	ปี พ.ศ.๒๕๖๔	ร้อยละที่เพิ่มขึ้น/ลดลง
พื้นที่เพาะปลูก (ไร่)	๑,๕๑๔,๕๙๒	๑,๔๓๙,๐๗๕	๑,๔๘๑,๙๒๙	๒.๙๘
ผลผลิต (ตัน)	๖,๑๑๕,๙๒๒	๕,๑๘๔,๓๑๘	๔,๖๓๖,๐๘๕	-๑๐.๕๗
ผลผลิต (กก./ไร่)	๔,๐๓๘	๓,๗๙๐	๓,๕๐๙	-๗.๔๑
ราคา/ตัน (บาท)	๒,๒๕๐	๒,๑๐๐	๒,๔๐๐	๑๔.๒๙
มูลค่ารวม (ล้านบาท)	๑๓,๗๖๐.๘๒	๑๐,๘๘๗.๐๗	๑๑,๑๒๗	๒.๒๐
จำนวนเกษตรกร (ราย)	๗๔,๒๒๗	๗๓,๑๕๐	๘๔,๕๔๔	๑๕.๕๘

ที่มา : สำนักงานเกษตรจังหวัดนครราชสีมา พ.ศ. ๒๕๖๖

โคเนื้อ (ยกเว้น โควากิว)

จังหวัดนครราชสีมามีผู้เลี้ยงโคเนื้อ (ยกเว้น โควากิว) ในปี พ.ศ.๒๕๖๕ จำนวน ๒๑,๕๕๕ คน ฟาร์มตามมาตรฐานของกรมปศุสัตว์มีจำนวน ๗ แห่ง จำนวนโคเนื้อ ๕๓๘,๘๗๐ ตัว คิดเป็นมูลค่ารวม ๒๑,๕๕๕ ล้านบาท เพิ่มขึ้นจากปีก่อน เป็นผลมาจากความต้องการทางตลาดสูงขึ้น

ตารางที่ ๑๖ แสดงผลผลิตโคเนื้อในพื้นที่จังหวัดนครราชสีมา

โคเนื้อ	พ.ศ.๒๕๖๓	พ.ศ. ๒๕๖๔	พ.ศ. ๒๕๖๕	ร้อยละที่เพิ่มขึ้น/ลดลง
จำนวนฟาร์มตามมาตรฐานของกรมปศุสัตว์ (แห่ง)	๑	๑	๗	๐.๐๐
จำนวนโคเนื้อที่เลี้ยง (ตัว)	๓๕๘,๒๐๒	๔๓๙,๔๙๕	๕๓๘,๘๗๐	๒๒.๖๙
จำนวนเกษตรกรที่เลี้ยง (ราย)	๔๒,๐๕๙	๕๕,๑๐๓	๖๘,๐๕๑	๓๑.๐๑
ราคาเฉลี่ยเนื้อชำแหละแล้ว(บาท/กก.)	๓๒๐	๓๔๐	๓๓๐	๖.๒๕
ราคาโคเนื้อมีชีวิตเฉลี่ย (บาท/ตัว)	๓๘,๐๐๐	๓๘,๐๐๐	๔๐,๐๐๐	๐.๐๐
มูลค่ารวม (เฉลี่ย/ตัวxจำนวนโค) (ล้านบาท)	๑๓,๖๑๑	๑๔,๐๐๐	๒๑,๕๕๕	๐.๐๐
จำนวนโรงฆ่าสัตว์ (แห่ง)	๑๓	๑๓	๑๖	๐.๐๐

ที่มา : สำนักงานปศุสัตว์จังหวัดนครราชสีมา พ.ศ. ๒๕๖๖

โคเนื้อ (โควากิว)

จังหวัดนครราชสีมามีผู้เลี้ยงโคเนื้อ (โควากิว) ในปี พ.ศ.๒๕๖๕ จำนวน ๖๒ คน จำนวนโคเนื้อ ๔๘๐ ตัว คิดเป็นมูลค่ารวม ๕๔,๐๐๐,๐๐๐ บาท เพิ่มขึ้นจากปีก่อน เป็นผลมาจากจำนวนโคเนื้อที่เลี้ยง ราคาโคเนื้อมีชีวิตเพิ่มขึ้น ราคาเฉลี่ยเนื้อชำแหละแล้ว เพิ่มขึ้น ทั้งนี้ จังหวัดยังไม่มีฟาร์มตามมาตรฐานของกรมปศุสัตว์

ตารางที่ ๑๗ แสดงผลผลิตโคเนื้อ (โควากิว) ในพื้นที่จังหวัดนครราชสีมา

โคเนื้อ	ปี พ.ศ.			ร้อยละที่เพิ่มขึ้น/ลดลง
	๒๕๖๓	๒๕๖๔	๒๕๖๕	
จำนวนฟาร์มตามมาตรฐานของกรมปศุสัตว์ (แห่ง)	๐	๐	๐	๐
จำนวนโคเนื้อที่เลี้ยง (ตัว)	๓๗๓	๔๕๐	๔๕๐	๒๐.๖๔
จำนวนเกษตรกรที่เลี้ยง (ราย)	๖๒	๖๒	๖๒	๐.๐๐
ราคาเฉลี่ยเนื้อชำแหละแล้ว(บาท/กก.)	๔๐๐	๔๕๐	๔๘๐	๑๒.๕๐
ราคาโคเนื้อมีชีวิตเฉลี่ย (บาท/ตัว)	๑๑๐,๐๐๐	๑๒๐,๐๐๐	๒๐๐,๐๐๐	๙.๐๙
มูลค่ารวม (เฉลี่ย/ตัวxจำนวนโค) (บาท)	๔๑,๐๓๐,๐๐๐	๕๔,๐๐๐,๐๐๐		
จำนวนโรงฆ่าสัตว์ (แห่ง)	๔๑,๐๓๐,๐๐๐	๕๔,๐๐๐,๐๐๐	๙๐,๐๐๐,๐๐๐	๓๑.๖๑

ที่มา : สำนักงานปศุสัตว์จังหวัดนครราชสีมา พ.ศ. ๒๕๖๖

แพะ

จังหวัดนครราชสีมามีผู้เลี้ยงแพะในปี พ.ศ.๒๕๖๕ จำนวน ๔,๕๖๖ คน มีจำนวนฟาร์มตามมาตรฐานของกรมปศุสัตว์ จำนวน ๒ แห่ง จำนวนแพะ ๑๒๔,๖๘๖ ตัว คิดเป็นมูลค่ารวม ๔๓๖,๔๐๑,๐๐๐ บาท เพิ่มขึ้นจากปีก่อน เป็นผลมาจาก จำนวนเกษตรกร จำนวนแพะที่เลี้ยง และราคาแพะมีชีวิตเพิ่มขึ้น

ตารางที่ ๑๘ แสดงผลผลิตแพะในพื้นที่จังหวัดนครราชสีมา

แพะ	ปี พ.ศ.			ร้อยละที่เพิ่มขึ้น/ลดลง
	๒๕๖๓	๒๕๖๔	๒๕๖๕	
จำนวนฟาร์มตามมาตรฐานของกรมปศุสัตว์ (แห่ง)	๒	๐	๒	๑๐๐.๐๐
จำนวนแพะที่เลี้ยง (ตัว)	๖๒,๓๕๗	๑๐๗,๐๒๑	๑๒๔,๖๘๖	๗๑.๖๓
จำนวนเกษตรกรที่เลี้ยง (ราย)	๑,๙๙๗	๓,๙๘๘	๔,๕๖๖	๙๙.๗๐
ราคาเฉลี่ยเนื้อชำแหละแล้ว (บาท/กก.)	๓๕๐	๓๕๐	๓๖๐.๐๐	๐.๐๐
ราคาเฉลี่ย (บาท/ตัว)	๓,๗๕๐	๓,๘๘๗	๓,๕๐๐	๓.๖๕
มูลค่ารวม (เฉลี่ย/ตัว x จำนวนแพะ)	๒๓๓,๘๓๘,๐๐๐	๔๑๕,๙๙๐,๖๒๗	๔๓๖,๔๐๑,๐๐๐	๗๗.๙๐

ที่มา : สำนักงานปศุสัตว์จังหวัดนครราชสีมา พ.ศ. ๒๕๖๖

แกะ

จังหวัดนครราชสีมามีผู้เลี้ยงแกะในปี พ.ศ.๒๕๖๕ จำนวน ๑๕๑ คน มีจำนวนฟาร์มตามมาตรฐานของกรมปศุสัตว์ จำนวน ๐ แห่ง จำนวนแกะ ๓,๐๐๐ ตัว คิดเป็นมูลค่ารวม ๑๐,๒๓๐,๐๐๐ บาท เพิ่มขึ้นจากปีก่อน เป็นผลมาจาก จำนวนแกะที่เลี้ยง จำนวนผู้เลี้ยง และราคาแกะมีชีวิต ที่เพิ่มขึ้น

ตารางที่ ๑๙ แสดงผลผลิตแกะในพื้นที่จังหวัดนครราชสีมา

แกะ	ปี พ.ศ.			ร้อยละที่เพิ่มขึ้น/ลดลง
	๒๕๖๓	๒๕๖๔	๒๕๖๕	
จำนวนฟาร์มตามมาตรฐานของกรมปศุสัตว์ (แห่ง)	๐	๐	๐	๐.๐๐
จำนวนแกะที่เลี้ยง (ตัว)	๒,๐๘๙	๓,๗๕๑	๓,๔๑๐	๗๙.๕๖
จำนวนเกษตรกรที่เลี้ยง (ราย)	๗๕	๑๕๖	๑๕๑	๑๐๘.๐๐
ราคาเฉลี่ยเนื้อชำแหละแล้ว (บาท/กก.)	๓๕๐	๓๕๐	๓๖๐	๐.๐๐
ราคาเฉลี่ย (บาท/ตัว)	๓,๖๒๕	๓,๗๐๐	๓,๐๐๐	
มูลค่ารวม (เฉลี่ย/ตัว x จำนวนแกะ)	๗,๕๗๒,๖๒๕	๑๓,๘๗๘,๗๐๐	๑๐,๒๓๐,๐๐๐	๒.๐๗

ที่มา : สำนักงานปศุสัตว์จังหวัดนครราชสีมา พ.ศ. ๒๕๖๖

กระบือ

จังหวัดนครราชสีมามีผู้เลี้ยงกระบือในปี พ.ศ.๒๕๖๕ จำนวน ๑๒,๐๒๓ คน มีจำนวนฟาร์มตามมาตรฐานของกรมปศุสัตว์ จำนวน ๐ แห่ง จำนวนกระบือ ๗๙,๐๖๐ ตัว คิดเป็นมูลค่ารวม ๓,๕๕๗,๗๐๐,๐๐๐ บาท เพิ่มขึ้นจากปีก่อน เป็นผลมาจาก จำนวนเกษตรกร จำนวนกระบือที่เลี้ยง ราคาเฉลี่ยเนื้อชำแหละ และราคากระบือมีชีวิต เพิ่มขึ้น

ตารางที่ ๒๐ แสดงผลผลิตกระบือในพื้นที่จังหวัดนครราชสีมา

กระบือ	ปี พ.ศ.			ร้อยละที่เพิ่มขึ้น/ลดลง
	๒๕๖๓	๒๕๖๔	๒๕๖๕	
จำนวนฟาร์มตามมาตรฐานของกรมปศุสัตว์ (แห่ง)	๐	๐	๐	๐
จำนวนกระบือที่เลี้ยง (ตัว)	๕๗,๑๗๐	๖๙,๙๔๓	๗๙,๐๖๐	๒๒.๓๔
จำนวนเกษตรกรที่เลี้ยง (ราย)	๕,๔๑๕	๑๐,๘๑๕	๑๒,๐๒๓	๒๘.๕๒
ราคาเฉลี่ยเนื้อชำแหละแล้ว (บาท/กก.)	๓๐๐	๓๓๐	๓๐๐	๑๐.๐๐
ราคาเฉลี่ย (บาท/ตัว)	๔๒,๐๐๐	๔๒,๐๐๐	๔๕,๐๐๐	๐.๐๐
มูลค่ารวม (เฉลี่ย/ตัว x จำนวนกระบือ) (บาท)	๒,๔๐๑,๑๔๐,๐๐๐	๒,๙๓๗,๖๐๖,๐๐๐	๓,๕๕๗,๗๐๐,๐๐๐	๒๒.๓๔
จำนวนโรงฆ่าสัตว์ (แห่ง)	๑๙	๑๙	๑๖	๐.๐๐

ที่มา : สำนักงานปศุสัตว์จังหวัดนครราชสีมา พ.ศ. ๒๕๖๖

มูลค่าการจำหน่ายผลิตภัณฑ์ผ้าไหม

จังหวัดนครราชสีมามีมูลค่าการจำหน่ายผลิตภัณฑ์ผ้าไหม ในปี พ.ศ.๒๕๖๓ จำนวน ๔,๗๕๒.๔๕ ล้านบาท เพิ่มขึ้นจากปีก่อน ๑๗๘.๗๕ ล้านบาท คิดเป็นร้อยละ ๓.๗๗

ตารางที่ ๒๑ แสดงมูลค่าการจำหน่ายผลิตภัณฑ์ผ้าไหมจังหวัดนครราชสีมา

ปี พ.ศ.	มูลค่าการจำหน่ายผลิตภัณฑ์ผ้าไหมของจังหวัด (ล้านบาท)	มูลค่าที่เพิ่มขึ้น/ลดลง (ล้านบาท)	ร้อยละที่เพิ่มขึ้น/ลดลง
๒๕๕๘	๒,๘๕๓.๙๑		
๒๕๕๙	๓,๖๒๔.๙๙	๗๗๑.๐๘	๒๑.๒๘
๒๕๖๐	๔,๒๙๑.๕๓	๖๖๖.๕๔	๑๕.๕๔
๒๕๖๑	๔,๖๓๕.๖๒	๓๔๔.๐๙	๗.๔๒
๒๕๖๒	๖,๑๓๓.๑๕	๑,๔๙๗.๕๓	๒๔.๔๑
๒๕๖๓	๗,๐๔๕.๘๘	๙๑๒.๗๓	๑๒.๙๕
๒๕๖๔	๘,๑๐๖.๘๓	๑,๐๖๐.๙๕	๑๓.๐๘

ที่มา : ระบบศูนย์ข้อมูลกลางเพื่อการบริหารจัดเก็บและใช้ประโยชน์ กรมการพัฒนาชุมชน พ.ศ. ๒๕๖๕

การปลูกหม่อนเลี้ยงไหม ในพื้นที่จังหวัดนครราชสีมา พื้นที่ปลูกหม่อนเลี้ยงไหม มีจำนวน ๓,๐๐๐ ไร่ ลดลงจากปีก่อน จำนวนเกษตรกรผู้ที่มีปลูกหม่อนเลี้ยงไหม มีจำนวน ๒,๐๔๑ ราย ลดลงจากปีก่อน ผลผลิตใบหม่อนสำหรับเลี้ยงไหม มีจำนวน ๑,๕๐๐ กิโลกรัม/ไร่ เท่ากับปีก่อน ราคาใบหม่อนสด มีราคา ๑,๐๑๒ บาท/กิโลกรัม เท่ากับปีก่อน เกษตรกรผู้ผลิตเส้นไหม ๒,๐๔๑ ราย ลดลงจากปีก่อน ผลผลิตเส้นไหม ๓๘,๐๐๐ กิโลกรัม/ปี เพิ่มขึ้นจากปีก่อน ราคาเส้นไหม ๑,๔๕๐ บาท/กิโลกรัม เพิ่มขึ้นจากปีก่อน และมูลค่าผลผลิตเส้นไหมรวม ๕๓,๒๐๐,๐๐๐ บาท/ปี

ตารางที่ ๒๒ แสดงข้อมูลการปลูกหม่อนเลี้ยงไหม จังหวัดนครราชสีมา

ที่	รายการ	ข้อมูล ปี พ.ศ.			
		๒๕๖๑	๒๕๖๒	๒๕๖๓	๒๕๖๔
๑	พื้นที่ปลูกหม่อนเลี้ยงไหม (ไร่)	๔,๒๐๐	๔,๑๕๐	๓,๐๐๐	๓,๒๐๐
๒	เกษตรกรผู้ปลูกหม่อนเลี้ยงไหม (ราย)	๓,๔๑๐	๓,๐๖๐	๒,๐๔๑	๒,๔๗๖
๓	ผลผลิตใบหม่อนสำหรับเลี้ยงไหม (ก.ก./ไร่)	๑,๕๐๐	๑,๕๐๐	๑,๕๐๐	๑,๕๐๐
๔	ราคาใบหม่อนสด (บาท/ก.ก)	๑๐๑๒	๑๐๑๒	๑๐๑๒	๑๐-๑๒
๕	เกษตรกรผู้ผลิตเส้นไหม (ราย)	๒,๗๐๕	๒,๓๕๕	๒,๐๔๑	๑,๘๐๘
๖	ผลผลิตเส้นไหม (ก.ก./ปี)	๓๙,๒๐๐	๓๔,๕๘๐	๓๘,๐๐๐	๓๕,๐๐๐
๗	ราคาเส้นไหมเฉลี่ย (บาท/ก.ก)	๑,๓๐๐	๑,๔๐๐	๑,๔๕๐	๑,๔๕๐
๘	มูลค่าผลผลิตเส้นไหมรวม (บาท/ปี)	๕๔,๘๘๐,๐๐๐	๔๘,๗๙๐,๐๐๐	๕๓,๒๐๐,๐๐๐	๕๐,๗๕๐,๐๐๐

ที่มา : สำนักงานหม่อนไหมเฉลิมพระเกียรติฯ จังหวัดนครราชสีมา ปี ๒๕๖๕

จำนวนประเภทอุตสาหกรรมภายในจังหวัดนครราชสีมา

ตารางที่ ๒๓ แสดงจำนวนประเภทอุตสาหกรรมที่จัดตั้งในจังหวัดนครราชสีมา (แห่ง)

รายการ	ข้อมูลปี พ.ศ.			จำนวน ที่เพิ่มขึ้น/ ลดลง	ร้อยละ เพิ่มขึ้น/ ลดลง
	๒๕๖๓	๒๕๖๔	๒๕๖๕		
๑. การเกษตร	๓๒๓	๓๒๓	๓๑๓	๑๐	๓.๐๙
๒. อาหาร	๒๐๔	๒๐๗	๒๐๖	๑	๐.๔๘
๓. เครื่องดื่ม	๑๕	๑๖	๑๖	๐	๐.๐๐
๔. สิ่งทอ	๑๖	๑๖	๑๖	๐	๐.๐๐
๕. เครื่องแต่งกาย	๑๓	๑๔	๑๔	๐	๐.๐๐
๖. เครื่องหนัง	๕	๖	๗	-๑	๑๖.๖๖
๗. ไม้และผลิตภัณฑ์ไม้	๘๗	๘๘	๘๗	๑	๑.๑๓
๘. เพอร์นิเจอร์และเครื่องเรือน	๑๗	๑๖	๑๕	๑	๖.๒๕
๙. กระดาษและผลิตภัณฑ์จากกระดาษ	๗	๗	๘	-๑	๑๔.๒๘
๑๐. สิ่งพิมพ์	๗	๗	๗	๐	๐.๐๐
๑๑. เคมี	๔๔	๔๗	๔๗	๐	๐.๐๐
๑๒. ปิโตรเคมีและผลิตภัณฑ์	๒๖	๓๓	๓๕	-๒	๖.๐๖
๑๓. ยาง	๑๔	๑๔	๑๔	๐	๐.๐๐
๑๔. พลาสติก	๑๐๕	๑๐๘	๑๐๔	๔	๓.๗๐
๑๕. อโลหะ	๑๘๘	๒๐๘	๒๐๒	๖	๒.๘๘
๑๖. โลหะ	๑๐	๙	๑๐	-๑	๑๑.๑๑
๑๗. ผลิตภัณฑ์โลหะ	๙๒	๙๖	๙๕	๑	๑.๐๔
๑๘. เครื่องจักรกล	๖๗	๖๗	๖๖	๑	๑.๔๙

รายการ	ข้อมูลปี พ.ศ.			จำนวน ที่เพิ่มขึ้น/ ลดลง	ร้อยละ เพิ่มขึ้น/ ลดลง
	๒๕๖๓	๒๕๖๔	๒๕๖๕		
๑๙. ไฟฟ้า	๔๓	๔๓	๔๔	-๑	๒.๓๒
๒๐. ขนส่ง	๑๓๘	๑๓๒	๑๒๖	๖	๔.๕๔
๒๑. อื่นๆ	๒๗๔	๓๐๓	๓๑๐	-๗	๒.๓๑

ที่มา : สำนักงานอุตสาหกรรมจังหวัดนครราชสีมา พ.ศ. ๒๕๖๖

การใช้ไฟฟ้า

จังหวัดนครราชสีมา มีจำนวนครัวเรือน ในปี พ.ศ. ๒๕๖๓ จำนวน ๑,๐๐๔,๐๒๖ ครัวเรือน ผู้ใช้ไฟฟ้าทั้งหมด ๘๙๐,๔๕๙ ราย เพิ่มขึ้นจากปีก่อนที่มีผู้ใช้ไฟฟ้าทั้งหมด ๘๖๘,๗๕๔ ราย จำนวน ๒๑,๗๐๕ ราย คิดเป็นร้อยละ ๒.๕๐

ตารางที่ ๒๔ แสดงข้อมูลการใช้ไฟฟ้า

รายการ	ข้อมูล ปี พ.ศ.			
	๒๕๖๐	๒๕๖๑	๒๕๖๒	๒๕๖๓
พลังงานไฟฟ้า ที่จำหน่ายและใช้ (กิโลวัตต์ - ชั่วโมง)	๕,๘๘๓,๑๔๖,๐๖๗	๖,๐๙๕,๖๒๐,๙๖๘	๖,๑๗๒,๐๖๗,๐๒๐	๖,๐๑๔,๒๐๗,๖๕๓
จำนวนผู้ใช้ไฟฟ้าทั้งหมด (ราย)	๘๓๕,๐๗๗	๘๕๑,๘๘๙	๘๖๘,๗๕๔	๘๙๐,๔๕๙
จำนวนผู้ใช้ไฟฟ้าบ้าน อยู่อาศัย (ราย)	๗๕๐,๙๔๖	๗๖๕,๔๗๑	๗๘๐,๕๐๒	๘๐๐,๔๖๕
จำนวนผู้ใช้ไฟฟ้ากิจการขนาดเล็ก (ราย)	๖๓,๕๘๓	๖๔,๗๑๔	๖๕,๓๑๗	๖๖,๑๐๐
จำนวนผู้ใช้ไฟฟ้ากิจการขนาด กลาง (ราย)	๒,๗๐๙	๒,๘๖๘	๒,๙๘๘	๒,๙๘๖
จำนวนผู้ใช้ไฟฟ้ากิจการขนาดใหญ่ (ราย)	๒๘๖	๒๙๒	๒๙๓	๓๐๑
จำนวนผู้ใช้ไฟอื่นๆ(ราย)	๑๗,๕๕๓	๑๘,๕๕๔	๑๙,๖๕๔	๒๐,๖๐๗

ที่มา : สำนักงานการไฟฟ้าส่วนภูมิภาค เขต ๓ ภาค ๒ จังหวัดนครราชสีมา

การใช้พลังงานเชื้อเพลิงและพลังงานทดแทน

ในปี พ.ศ.๒๕๖๓ จังหวัดนครราชสีมา มีการใช้น้ำมันเชื้อเพลิง และพลังงานทดแทน ดังนี้

๑) อัตราการใช้น้ำมันเชื้อเพลิง เพื่อยานพาหนะต่อประชากร จำนวน ๕๕๑.๗๗ ลิตร/คน เพิ่มขึ้นจากปีก่อนที่มีอัตรา ๔๑๐.๓๗ ลิตร/คน ซึ่งแปรผกผันกับราคาน้ำมันเชื้อเพลิง ดังนั้น คาดการณ์ว่าการใช้น้ำมันเชื้อเพลิงเพื่อยานพาหนะจะเพิ่มขึ้นหรือลดลงนั้นจะขึ้นอยู่กับสถานะเศรษฐกิจ ราคาน้ำมันเชื้อเพลิง และเทคโนโลยียานยนต์ไฟฟ้า (Electric Vehicle Technologies, EV) ที่กำลังจะเกิดขึ้นในอนาคต

๒) ปริมาณน้ำมันเชื้อเพลิงที่ผู้ค้าน้ำมันจำหน่ายให้ลูกค้า จำนวน ๑,๓๖๘,๙๐๐ พันลิตร เพิ่มขึ้นจากปีก่อนที่มีปริมาณ ๑,๐๘๗,๐๔๒ พันลิตร ซึ่งแปรผกผันกับราคาน้ำมันเชื้อเพลิง ดังนั้น คาดการณ์ว่าปริมาณน้ำมันเชื้อเพลิงที่ผู้ค้าน้ำมันจำหน่ายให้ลูกค้าจะเพิ่มขึ้นหรือลดลงนั้น จะขึ้นอยู่กับสถานะเศรษฐกิจ ราคาน้ำมันเชื้อเพลิง และเทคโนโลยียานยนต์ไฟฟ้า (Electric Vehicle Technologies, EV) ที่กำลังจะเกิดขึ้นในอนาคต

๓) โรงงานไฟฟ้าก๊าซชีวภาพ มีจำนวน ๓ แห่ง เพิ่มขึ้นจากปีก่อนที่มี ๒ แห่ง แนวโน้มข้อมูลจำนวนโรงไฟฟ้าก๊าซชีวภาพในจังหวัดนครราชสีมาทิศทางเพิ่มขึ้น ดังนั้น คาดการณ์ว่าจำนวนโรงไฟฟ้าก๊าซชีวภาพจะมีจำนวนเพิ่มขึ้นในอนาคต

๔) โรงไฟฟ้าพลังงานชีวมวล มีจำนวน ๑ แห่ง เท่ากับปีก่อน แนวโน้มข้อมูลจำนวนโรงไฟฟ้าชีวมวลในจังหวัดนครราชสีมาทิศทางทรงตัว ดังนั้น คาดการณ์ว่าจำนวนโรงไฟฟ้าชีวมวลจะมีจำนวนคงที่

๕) โรงไฟฟ้าพลังงานลม มีจำนวน ๒ แห่ง เท่ากับปีก่อน แนวโน้มข้อมูลจำนวนโรงไฟฟ้าพลังงานลมในจังหวัดนครราชสีมาทิศทางทรงตัว เนื่องจากโรงไฟฟ้าพลังงานลมต้องคำนึงถึงปัจจัยทางธรรมชาติ เช่น ความเร็วลมสถานที่ตั้ง เป็นต้น รวมถึงความคุ้มค่าต่อการลงทุน ดังนั้นคาดการณ์ว่าจำนวนโรงไฟฟ้าพลังงานลมจะยังคงที่ ไม่มีการเปลี่ยนแปลง แต่จะเป็นการเพิ่มกำลังการผลิตไฟฟ้าแทน

ตารางที่ ๒๕ แสดงข้อมูลพลังงานเชื้อเพลิงและพลังงานทดแทน

ที่	รายการ	ข้อมูล ปี พ.ศ.			
		๒๕๖๑	๒๕๖๒	๒๕๖๓	๒๕๖๔
๑	โรงไฟฟ้าก๊าซชีวภาพ	๒๕	๒๗	๓๐	๓๑
๒	โรงไฟฟ้าชีวมวล	๑๑	๑๑	๑๑	๑๒
๓	โรงไฟฟ้าพลังงานลม	๙	๑๑	๑๑	๑๑
๔	อัตราการใช้น้ำมันเชื้อเพลิงเพื่อ ยานพาหนะต่อประชากร (ลิตร/คน)	๔๓๔.๘๕	๔๒๒.๓	๔๑๐.๓๗	๕๕๑.๗๗
๕	ปริมาณน้ำมันเชื้อเพลิงที่ผู้ค้าน้ำมัน จำหน่ายให้ลูกค้า (พันลิตร)	๑,๑๔๗,๖๙๐	๑,๑๑๗,๕๙๖	๑,๐๘๗,๐๔๒	๑,๓๖๘,๙๐๐

ที่มา : สำนักงานพลังงานจังหวัดนครราชสีมา พ.ศ. ๒๕๖๕

การท่องเที่ยว

แหล่งท่องเที่ยว

จังหวัดนครราชสีมา มีแหล่งท่องเที่ยวที่หลากหลาย ในปี พ.ศ.๒๕๖๕ มีแหล่งท่องเที่ยวรวม ๒๒๖ แห่ง ประกอบด้วย แหล่งท่องเที่ยวเชิงนิเวศ รวม ๑๐๖ แห่ง แหล่งท่องเที่ยวเชิงวิถีชีวิต รวม ๗ แห่ง แหล่งท่องเที่ยวเชิงศิลปวัฒนธรรม และแหล่งมรดกโลกรวม ๑๘ แห่ง แหล่งท่องเที่ยวเชิงวิชาการรวม ๒๓ แห่ง แหล่งท่องเที่ยวเชิงศาสนาและความเชื่อรวม ๔๔ แห่ง และแหล่งท่องเที่ยวเชิงสันทนาการและบันเทิง รวม ๒๘ แห่ง

ตารางที่ ๒๕ แสดงแหล่งท่องเที่ยวในพื้นที่จังหวัดนครราชสีมา

ประเภทแหล่งท่องเที่ยว	๒๕๖๓	๒๕๖๔	๒๕๖๕
แหล่งท่องเที่ยวเชิงนิเวศ	๒๒	๑๐๘	๑๐๖
แหล่งท่องเที่ยวเชิงวิถีชีวิต	๑๑	๘	๗
แหล่งท่องเที่ยวเชิงศิลปวัฒนธรรม และแหล่งมรดกโลก	๑๘	๑๙	๑๘
แหล่งท่องเที่ยวเชิงวิชาการ	๒๐	๒๔	๒๓
แหล่งท่องเที่ยวเชิงศาสนาและความเชื่อ	๓๔	๓๘	๔๔
แหล่งท่องเที่ยวเชิงสันทนาการและบันเทิง	๖	๑๕	๒๘
รวมทั้งสิ้น	๑๑๑	๒๑๒	๒๒๖

ที่มา : สำนักงานการท่องเที่ยวและกีฬาจังหวัดนครราชสีมา พ.ศ. ๒๕๖๖

รายได้จากการท่องเที่ยว

ในปี พ.ศ.๒๕๖๕ จังหวัดนครราชสีมา มีนักท่องเที่ยวเข้ามาในพื้นที่ จำนวน ๖,๑๓๗,๘๖๙ คน เพิ่มขึ้นจากปีก่อนที่มีนักท่องเที่ยว ๓,๔๖๙,๙๘๓ คน จำนวน ๒,๖๖๗,๘๘๖ คน คิดเป็นร้อยละ ๗๖.๘๘ ในจำนวนนักท่องเที่ยวในปี พ.ศ.๒๕๖๕ แบ่งเป็นนักท่องเที่ยวชาวไทย ๖,๐๕๖,๓๐๘ คน และชาวต่างประเทศ จำนวน ๘๑,๕๖๑ คน ทำให้จังหวัดนครราชสีมา มีรายได้จากการท่องเที่ยว ในปี พ.ศ.๒๕๖๕ รวม ๑๐,๐๔๔.๖๖ ล้านบาท เพิ่มขึ้นจากปีก่อนที่มีรายได้รวม ๕,๘๐๖.๘๕ ล้านบาท จำนวน ๔,๒๓๗.๘๑ ล้านบาท เนื่องจากนักท่องเที่ยวเพิ่มขึ้น เป็นผลมาจากการคลี่คลายและผ่อนคลายมาตรการการควบคุมสถานการณ์โควิด-๑๙

ตารางที่ ๒๖ แสดงจำนวนรายได้และนักท่องเที่ยวในพื้นที่จังหวัดนครราชสีมา

รายการ	ปี พ.ศ. ๒๕๖๓	ปี พ.ศ. ๒๕๖๔	ปี พ.ศ. ๒๕๖๕	จำนวนที่เพิ่มขึ้น/ ลดลง	ร้อยละที่ เพิ่มขึ้น/ลดลง
๑) รวมจำนวนนักท่องเที่ยวทั้งหมด (คน)	๕,๖๘๙,๔๕๕	๓,๔๖๙,๙๘๓	๖,๑๓๗,๘๖๙	เพิ่มขึ้น ๒,๖๖๗,๘๘๖	เพิ่มขึ้น ๗๖.๘๘
-จำนวนนักท่องเที่ยวชาวไทย (คน)	๕,๖๓๗,๕๙๔	๓,๔๕๔,๖๙๔	๖,๐๕๖,๓๐๘	เพิ่มขึ้น ๒,๖๐๑,๖๑๔	เพิ่มขึ้น ๗๕.๓๑
-จำนวนนักท่องเที่ยวชาวต่างชาติ (คน)	๕๑,๘๖๑	๑๕,๒๘๙	๘๑,๕๖๑	เพิ่มขึ้น ๖๖,๒๗๒	เพิ่มขึ้น ๔๓๓.๔๖
๒) รายได้จากนักท่องเที่ยว (ล้านบาท)	๑๒,๖๗๔.๗๙	๕,๘๐๖.๘๕	๑๐,๐๔๔.๖๖	เพิ่มขึ้น ๔,๒๓๗.๘๑	เพิ่มขึ้น ๗๒.๙๘

ที่มา : สำนักงานการท่องเที่ยวและกีฬาจังหวัดนครราชสีมา พ.ศ. ๒๕๖๖

ตัวชี้วัดการพัฒนาระดับจังหวัดและกลุ่มจังหวัด (ด้านเศรษฐกิจและความมั่งคั่ง (Prosperity))

สำนักงานสภาพัฒนาการเศรษฐกิจและสังคมแห่งชาติ ได้จัดทำตัวชี้วัดการพัฒนาระดับจังหวัดและกลุ่มจังหวัด เพื่อให้จังหวัดมีข้อมูลตัวชี้วัดที่สะท้อนระดับการพัฒนาในพื้นที่และสอดคล้องกับเป้าหมายการพัฒนาที่ยั่งยืน (Sustainable Development Goal : SDGs) ในระดับประเทศ โดยในมิติเศรษฐกิจและความมั่งคั่ง (Prosperity) ข้อมูล ณ สิ้นปี พ.ศ.๒๕๖๔ จังหวัดนครราชสีมา มีค่าตัวชี้วัดอยู่ที่ ๔๑.๒๙ สูงกว่าค่ากลางของประเทศที่มีค่า ๓๙.๘๐ ผลต่างอยู่ที่ ๑.๔๙ จัดอยู่ในจังหวัดที่มีศักยภาพและพร้อมที่จะพัฒนา ทั้งนี้ ในปี พ.ศ. ๒๕๖๐ - ๒๕๖๓ จังหวัดนครราชสีมา มีค่าตัวชี้วัดที่ต่ำกว่าค่ากลางของประเทศ

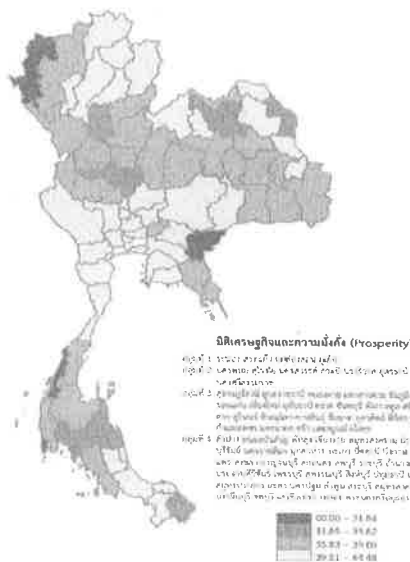

มิติเศรษฐกิจและความมั่งคั่ง (Prosperity)
 ๐๐.๐๐ - ๑๑.๖๔
 ๑๑.๖๕ - ๑๙.๖๒
 ๑๙.๖๓ - ๒๙.๐๐
 ๒๙.๐๑ - ๔๘.๘๘

ตารางที่ ๒๗ แสดงตัวชี้วัดการพัฒนาในระดับจังหวัดและกลุ่มจังหวัด (ด้านเศรษฐกิจและความมั่งคั่ง (Prosperity))
จังหวัดนครราชสีมา

ตัวชี้วัด	ปี พ.ศ.๒๕๖๒		ปี พ.ศ.๒๕๖๓		ปี พ.ศ.๒๕๖๔	
	ค่ากลาง ประเทศ	จังหวัด นครราชสีมา	ค่ากลาง ประเทศ	จังหวัด นครราชสีมา	ค่ากลาง ประเทศ	จังหวัด นครราชสีมา
ด้านเศรษฐกิจ และความมั่งคั่ง (Prosperity)	๔๕.๒๒	๔๑.๔๑	๓๘.๓๑	๓๔.๖๙	๓๙.๘๐	๔๑.๒๙
๑) อัตราการเปลี่ยนแปลงของรายได้เฉลี่ยของครัวเรือนในจังหวัด (ร้อยละ)	-๐.๙๑	๕.๓๕	๓.๐๕	-๒.๑๕	๕.๗๙	-๓.๗๒
๒) อัตราการเปลี่ยนแปลงของผลิตภัณฑ์มวลรวมจังหวัด (ร้อยละ)	-๐.๐๘	-๐.๘๔	-๔.๐๔	-๑.๐๕	๑.๘๗	๕.๔๖
๓) มูลค่าผลิตภัณฑ์จังหวัดเฉลี่ยต่อหัว (บาท/คน)	๑๑๑,๖๒๘	๑๑๘,๖๐๖	๑๑๑,๖๒๘	๑๑๘,๑๗๘	๑๑๓,๒๔๗	๑๒๖,๑๑๙
๔) อัตราการขยายตัวรายได้ท่องเที่ยว (ร้อยละ)	๑.๖๗	๑.๖๖	-๕๔.๑๓	-๔๘.๗๘	-๕๓.๙๐	-๕๔.๑๙
๕) อัตราการว่างงาน (ร้อยละ)	๐.๘๖	๑.๖๒	๑.๓๑	๒.๕๒	๑.๖๑	๒.๐๑
๖) อัตราส่วนหนี้เฉลี่ยต่อรายได้เฉลี่ยของครัวเรือน (เท่า)	๐.๕๘	๐.๙๒	๐.๖๒	๐.๘๑	๐.๖๙	๐.๗๖
๗) ผลิตภาพแรงงาน (บาท/คน)	๑๒๐,๙๕๓	๑๕๗,๖๐๒	๑๑๗,๑๐๑	๑๔๗,๓๐๙	๑๑๘,๗๔๑	๑๖๕,๖๖๓
๘) แรงงานที่มีหลักประกันทางสังคม (ร้อยละ)	๒๔.๙๓	๓๐.๔๒	๒๖.๑๔	๒๘.๐๙	๓๑.๐๐	๘๒.๘๐
๙) ครัวเรือนที่มีที่อยู่อาศัยใช้วัสดุคงทนและเป็นของตนเอง (ร้อยละ)	๘๑.๘๗	๘๒.๑๙	๘๔.๖๔	๘๕.๔๗	๘๓.๘๑	๘๙.๖๔
๑๐) หมู่บ้านที่มีถนนสายหลักใช้การได้ตลอดปี (ร้อยละ)	๖๒.๔๙	๕๓.๔๖	๖๒.๘๙	๕๔.๕๑	๖๑.๖๙	๕๕.๕๖
๑๑) สัมประสิทธิ์การกระจายรายได้	๐.๔๐๘	๐.๔๘๙	๐.๔๑๒	๐.๔๗๒	๐.๔๐๗	๐.๔๖๓

ที่มา : สำนักงานสภาพัฒนาการเศรษฐกิจและสังคมแห่งชาติ ปี พ.ศ.๒๕๖๖

๒) ด้านสังคมและความมั่นคง

ประชากร

จังหวัดนครราชสีมา มีประชากรในปี พ.ศ.๒๕๖๕ จำนวน ๒,๖๐๓,๐๕๘ คน ลดลงจากปีก่อนที่มีประชากร ๒,๖๓๔,๑๕๔ คน จำนวน ๔,๐๙๖ คน คิดเป็นร้อยละ ๐.๑๕ ประชากรชาย จำนวน ๑,๒๙๐,๒๕๓ คน ประชากรหญิง ๑,๓๓๙,๘๐๕ คน มีความหนาแน่นของประชากร จำนวน ๑๒๗.๐๒ คน/ตารางเมตร

ตารางที่ ๒๘ แสดงจำนวนประชากรในพื้นที่จังหวัดนครราชสีมา

ประชากร	พ.ศ. ๒๕๖๒	พ.ศ. ๒๕๖๓	พ.ศ. ๒๕๖๔	พ.ศ. ๒๕๖๕	จำนวนที่เพิ่มขึ้น/ลดลง	ร้อยละที่เพิ่มขึ้น/ลดลง
ชาย	๑,๓๐๓,๙๔๔	๑,๒๙๔,๖๒๒	๑,๒๙๓,๗๘๓	๑,๒๙๐,๒๕๓	- ๓,๕๓๐	- ๐.๒๗
หญิง	๑,๓๓๐,๒๑๐	๑,๓๔๕,๕๓๒	๑,๓๔๐,๓๗๑	๑,๓๓๙,๘๐๕	- ๕๖๖	- ๐.๐๔
รวม	๒,๖๓๔,๑๕๔	๒,๖๓๙,๑๕๔	๒,๖๓๔,๑๕๔	๒,๖๐๓,๐๕๘	- ๓,๐๙๖	- ๐.๑๕
ขนาดพื้นที่ (ตรม.)	๒๐,๔๙๓.๙๖	๒๐,๔๙๓.๙๖	๒๐,๔๙๓.๙๖	๒๐,๔๙๓.๙๖	๐	๐.๐๐
ความหนาแน่นประชากร (คน/ตรม.)	๑๒๙.๒๕	๑๒๘.๔๙	๑๒๘.๕๓	๑๒๗.๐๒	๐	- ๑.๕๑

ที่มา : ที่ทำการปกครองจังหวัดนครราชสีมา พ.ศ. ๒๕๖๖

เส้นทางคมนาคมขนส่ง

ในปี พ.ศ.๒๕๖๕ จังหวัดนครราชสีมา มีเส้นทางคมนาคมขนส่งสาธารณะ (ทางบก) ภายในจังหวัด จำนวน ๑๓๒ เส้นทาง ยังคงเท่าเดิมเมื่อเทียบกับปีก่อน ส่วนเส้นทางคมนาคมขนส่งสาธารณะ (ทางบก) ระหว่างจังหวัด มีจำนวน ๒๘ เส้นทาง เท่าเดิมจากปีก่อนที่มี ๒๘ เส้นทาง สำหรับจำนวนรถโดยสารประจำเส้นทางลดลง เนื่องจากจำนวนผู้โดยสารใช้บริการลดลง

ตารางที่ ๒๙ แสดงเส้นทางคมนาคมขนส่งสาธารณะ (ทางบก) ในพื้นที่จังหวัดนครราชสีมา

ที่	รายการ	ข้อมูล ปี พ.ศ.			
		๒๕๖๒	๒๕๖๓	๒๕๖๔	๒๕๖๕
๑	จำนวน เส้นทางคมนาคมขนส่งสาธารณะ (ทางบก) ภายในจังหวัด	๑๓๕	๑๓๒	๑๓๒	๑๓๒
๒	จำนวน เส้นทางคมนาคมขนส่งสาธารณะ (ทางบก) ระหว่างจังหวัด	๓๘	๓๖	๒๘	๒๘
๓	จำนวน รถโดยสารประจำเส้นทางคมนาคมขนส่งสาธารณะ (ทางบก) ภายในจังหวัด	๑,๖๘๙	๑,๖๒๖	๑,๖๐๒	๑,๔๐๘
๔	จำนวน รถโดยสารประจำเส้นทางคมนาคมขนส่งสาธารณะ (ทางบก) ระหว่างจังหวัด	๑,๔๒๓	๑,๓๘๕	๑,๓๐๔	๘๐๙

ที่มา : สำนักงานขนส่งจังหวัดนครราชสีมา พ.ศ. ๒๕๖๖

ด้านการศึกษา

จังหวัดนครราชสีมา มีผลสัมฤทธิ์การศึกษา O-Net ในปี พ.ศ.๒๕๖๕ โดยในระดับชั้นประถมศึกษาปีที่ ๖ มีผลร้อยละ ๓๙.๓๙ ชั้นมัธยมศึกษาปีที่ ๓ มีผลร้อยละ ๓๔.๓๘ และระดับชั้นมัธยมศึกษาปีที่ ๖ มีผลร้อยละ ๒๙.๗๙ ซึ่งในระดับนี้ลดลงจากปีก่อน ซึ่งมีผลร้อยละ ๓๓.๔๘ ซึ่งสะท้อนคุณภาพการศึกษาในพื้นที่

ตารางแสดงผลสัมฤทธิ์การศึกษา O-Net ในพื้นที่จังหวัดนครราชสีมา (รวมทุกสังกัด)

ระดับชั้น/ปี พ.ศ.	ผลสัมฤทธิ์การศึกษา O-Net						
	๒๕๕๙	๒๕๖๐	๒๕๖๑	๒๕๖๒	๒๕๖๓	๒๕๖๔	๒๕๖๕
ระดับประถมศึกษาปีที่ ๖	๔๐.๗๑	๓๙.๕๘	๔๐.๑๗	๓๗.๗๓	๔๑.๗๘	๓๖.๒๕	๓๙.๓๙
ระดับมัธยมศึกษาปีที่ ๓	๓๒.๒๓	๓๓.๓๑	๓๖.๒๖	๓๕.๒๔	๓๔.๗๐	๒๘.๕๐	๓๔.๓๘
ระดับมัธยมศึกษาปีที่ ๖	๒๙.๕๙	๓๑.๓๒	๓๒.๙๑	๓๐.๕๐	๓๑.๙๕	๓๓.๔๘	๒๙.๗๙

ที่มา สำนักงานศึกษาธิการจังหวัดนครราชสีมา พ.ศ. ๒๕๖๖

ด้านสาธารณสุข

จังหวัดนครราชสีมา มีบุคลากรทางการแพทย์ภาครัฐ ในปี พ.ศ.๒๕๖๕ ได้แก่ แพทย์ ๑,๑๕๑ คน คิดเป็นสัดส่วนต่อประชากรของจังหวัด เท่ากับ ๒,๒๘๘ คน พยาบาล ๖,๙๒๕ คน คิดเป็นสัดส่วนต่อประชากรของจังหวัด เท่ากับ ๓๘๐ คน (ประชากรจังหวัดนครราชสีมา ณ สิ้นปี พ.ศ.๒๕๖๔ จำนวน ๒,๖๓๔,๑๕๔ คน)

บุคลากร	๒๕๖๐	๒๕๖๑	๒๕๖๒	๒๕๖๓	๒๕๖๔	๒๕๖๕	จำนวนเปลี่ยนแปลง	ร้อยละที่เปลี่ยนแปลง
แพทย์	๑,๑๒๖	๑,๑๘๐	๑,๒๒๑	๑,๐๒๓	๑,๐๙๘	๑,๑๕๑	๕๓	๔.๖๐
พยาบาล	๔,๘๙๓	๕,๓๕๘	๕,๗๒๙	๕,๖๐๗	๖,๓๙๔	๖,๖๕๘	๒๖๔	๓.๙

ที่มา : สำนักงานสาธารณสุขจังหวัดนครราชสีมา พ.ศ. ๒๕๖๖

จังหวัดนครราชสีมา พบผู้ป่วยเป็นโรคหัวใจ ในปี พ.ศ.๒๕๖๕ จำนวน ๒๐,๖๕๘ คนเพิ่มขึ้นจากปีก่อนที่พบ จำนวน ๑๙,๒๙๙ คน โรคเบาหวาน พบ ๑๕๔,๖๓๕ คน เพิ่มขึ้นจากปีก่อนที่พบ ๑๓๘,๗๔๙ คน โรคหลอดเลือดสมอง พบ ๓๑,๖๖๙ คน เพิ่มขึ้นจากปีก่อนที่พบ ๒๘,๘๐๙ คน โรคความดันโลหิตสูงพบ ๓๔๕,๘๐๗ คน ลดลงจากปีก่อนที่พบ ๓๒๘,๓๕๐ คน และโรคมะเร็ง พบ ๒,๘๕๙ คน เพิ่มขึ้นจากปีก่อนที่พบ ๑,๒๒๗ คน

ตารางแสดงจำนวนประเภทของโรคในพื้นที่จังหวัดนครราชสีมา

รายการ (หน่วย : คน)	๒๕๖๒	๒๕๖๓	๒๕๖๔	๒๕๖๕
โรคหัวใจ	๑๔,๒๐๖	๑๘,๕๗๔	๑๙,๒๙๙	๒๐,๖๕๘
โรคเบาหวาน	๑๔๓,๙๗๔	๑๓๗,๔๗๙	๑๓๘,๗๔๙	๑๕๔,๖๓๕
โรคหลอดเลือดสมอง	๒๓,๔๕๗	๒๖,๗๗๔	๒๘,๘๐๙	๓๑,๖๖๙
โรคความดันโลหิตสูง	๒๖๗,๙๓๐	๓๒๘,๓๕๐	๓๔๕,๘๐๗	๓๘๓,๐๗๖
โรคมะเร็ง	๗,๘๑๘	๘,๙๔๐	๑,๒๒๗	๒,๘๕๙

ที่มา : สำนักงานสาธารณสุขจังหวัดนครราชสีมา พ.ศ. ๒๕๖๖

ตัวชี้วัดการพัฒนาระดับจังหวัดและกลุ่มจังหวัด (ด้านการพัฒนาคน (People))

สำนักงานสภาพัฒนาการเศรษฐกิจและสังคมแห่งชาติ ได้จัดทำตัวชี้วัดการพัฒนาระดับจังหวัดและกลุ่มจังหวัด เพื่อให้จังหวัดมีข้อมูลตัวชี้วัดที่สะท้อนระดับการพัฒนาในพื้นที่และสอดคล้องกับเป้าหมายการพัฒนาที่ยั่งยืน (Sustainable Development Goal : SDGs) ในระดับประเทศ โดยในมิติด้านการพัฒนาคน (People) ข้อมูล ณ สิ้นปี พ.ศ.๒๕๖๔ จังหวัดนครราชสีมา มีค่าตัวชี้วัดอยู่ที่ ๕๕.๒๖ น้อยกว่าค่ากลางของประเทศที่มีค่า ๖๒.๐๘ ผลต่างอยู่ที่ ๖.๘๐ จัดอยู่ในจังหวัดที่มีศักยภาพและพร้อมที่จะพัฒนา ทั้งนี้ ในปี พ.ศ. ๒๕๖๐ - ๒๕๖๒ จังหวัดนครราชสีมาที่มีค่าตัวชี้วัดที่ต่ำกว่าค่ากลางของประเทศเช่นกัน

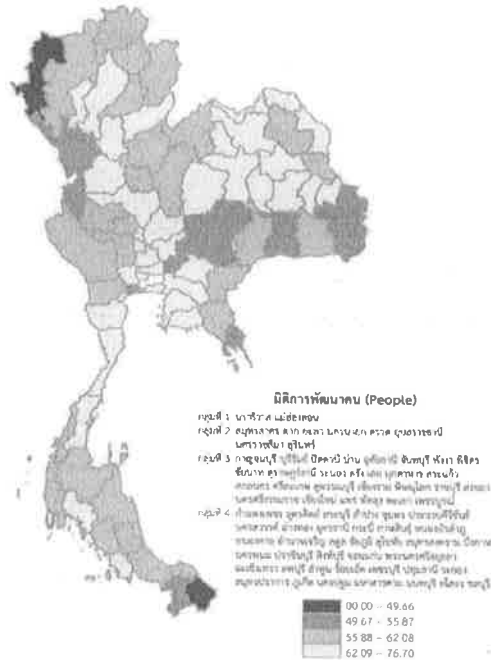

ตารางที่ ๓๔ แสดงตัวชี้วัดการพัฒนาระดับจังหวัดและกลุ่มจังหวัด (ด้านการพัฒนาคน (People)) จังหวัดนครราชสีมา

ตัวชี้วัด	ปี พ.ศ.๒๕๖๒		ปี พ.ศ.๒๕๖๓		ปี พ.ศ.๒๕๖๔	
	ค่ากลาง ประเทศ	จังหวัด นครราชสีมา	ค่ากลาง ประเทศ	จังหวัด นครราชสีมา	ค่ากลาง ประเทศ	จังหวัด นครราชสีมา
ด้านการพัฒนาคน (People)	๖๓.๘๑	๖๐.๙๖	๖๔.๐๕	๕๗.๖๓	๖๒.๐๘	๕๕.๒๖
๑) สัดส่วนประชากร ยากจน (ร้อยละ)	๖.๒๕	๑๓.๕๗	๖.๗๕	๒๑.๒๐	๕.๖๒	๒๑.๐๑
๒) ทารกแรกเกิดที่มี น้ำหนักต่ำกว่าเกณฑ์ (ร้อยละ)	๙.๗๘	๙.๔๙	๙.๓๙	๙.๓๙	๙.๖๘	๙.๓๘
๓) เด็ก ๐ - ๕ ปี ที่มี พัฒนาการสมวัย (ร้อยละ)	๙๗.๕๔	๙๗.๑๙	๙๙.๘๓	๙๓.๔๕	๙๔.๑๙	๙๙.๙๘

ตัวชี้วัด	ปี พ.ศ.๒๕๖๒		ปี พ.ศ.๒๕๖๓		ปี พ.ศ.๒๕๖๔	
	ค่ากลาง ประเทศ	จังหวัด นครราชสีมา	ค่ากลาง ประเทศ	จังหวัด นครราชสีมา	ค่ากลาง ประเทศ	จังหวัด นครราชสีมา
๔) อัตราการคลอดมีชีพ ในหญิงอายุ ๑๕ - ๑๙ ปี (ต่อ ปชก. หญิงอายุ ๑๕ - ๑๙ ปีพันคน)	๓๑.๖๔	๓๒.๒๕	๒๙.๑๓	๒๙.๙๓	๒๕.๔๑	๒๖.๕๒
๔) อัตราส่วนประชากร ต่อแพทย์ (คน/แพทย์)	๒,๓๕๐	๒,๑๖๕	๒,๖๑๐	๒,๕๗๗	๒,๔๕๐	๒,๓๙๔
๕) อัตราการเข้าเรียนรวม ระดับมัธยมศึกษาตอน ปลายและอาชีวศึกษา (ร้อยละ)	๗๓.๗๐	๗๓.๙๐	๗๕.๓๐	๗๔.๕๒	๗๗.๓๙	๗๖.๖๘
๖) จำนวนปีการศึกษา เฉลี่ยประชากรไทย อายุ ๑๕-๕๙ ปี (ปี)	๘.๐๖	๘.๐๕	๘.๑๙	๘.๑๘	๘.๓๗	๘.๒๖
๗) ค่าเฉลี่ยคะแนน O- net มัธยมศึกษาตอน ปลาย (คะแนน)	๓๑.๐๖	๓๐.๕๐	๓๒.๗๓	๓๑.๙๕	๓๑.๗๐	๓๑.๑๔

ที่มา : สำนักงานสภาพัฒนาการเศรษฐกิจและสังคมแห่งชาติ ปี พ.ศ.๒๕๖๖

ตัวชี้วัดการพัฒนาระดับจังหวัดและกลุ่มจังหวัด (ด้านความเป็นหุ้นส่วนพัฒนา (Partnership))

สำนักงานสภาพัฒนาการเศรษฐกิจและสังคมแห่งชาติ ได้จัดทำตัวชี้วัดการพัฒนาระดับจังหวัดและกลุ่มจังหวัด เพื่อให้จังหวัดมีข้อมูลตัวชี้วัดที่สะท้อนระดับการพัฒนาในพื้นที่และสอดคล้องกับเป้าหมายการการพัฒนาที่ยั่งยืน (Sustainable Development Goal : SDGs) ในระดับประเทศ โดยในมิติด้านความเป็นหุ้นส่วนการพัฒนา (Partnership) ข้อมูล ณ สิ้นปี พ.ศ.๒๕๖๔ จังหวัดนครราชสีมา มีค่าตัวชี้วัดอยู่ที่ ๔๐.๙๒ น้อยกว่าค่ากลางของประเทศที่มีค่า ๔๙.๙๐ ผลต่างอยู่ที่ ๘.๙๘ จัดอยู่ในจังหวัดที่มีศักยภาพและพร้อมที่จะพัฒนา ทั้งนี้ ในปี พ.ศ. ๒๕๖๐-๒๕๖๓ จังหวัดนครราชสีมาที่มีค่าตัวชี้วัดที่ต่ำกว่าค่ากลางของประเทศเช่นกัน

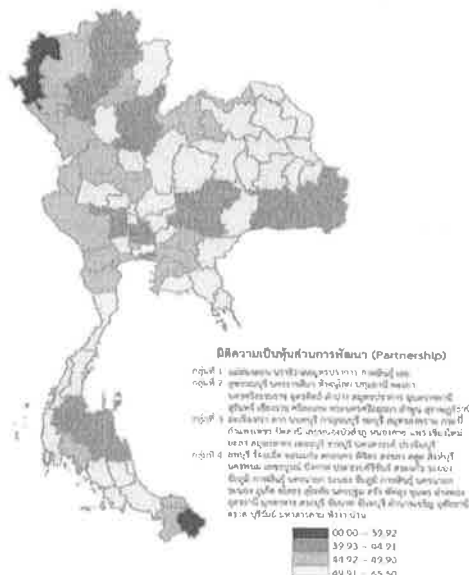

ตารางที่ ๓๕ แสดงตัวชี้วัดการพัฒนาระดับจังหวัดและกลุ่มจังหวัด (ด้านความเป็นหุ้นส่วนการพัฒนา (Partnership)) จังหวัดนครราชสีมา

ตัวชี้วัด	ปี พ.ศ.๒๕๖๒		ปี พ.ศ.๒๕๖๓		ปี พ.ศ.๒๕๖๔	
	ค่ากลาง ประเทศ	จังหวัด นครราชสีมา	ค่ากลาง ประเทศ	จังหวัด นครราชสีมา	ค่ากลาง ประเทศ	จังหวัด นครราชสีมา
ความเป็นหุ้นส่วนการพัฒนา (Partnership)	๔๖.๗๗	๓๙.๖๓	๔๕.๒๙	๓๔.๒๙	๔๙.๙๐	๔๐.๙๒
๑) ประชากรที่เข้าถึงอินเทอร์เน็ต (ร้อยละ)	๖๐.๙๐	๖๐.๐๘	๗๔.๗๗	๖๙.๐๗	๘๓.๐๗	๗๖.๖๗
๒) ภาษีที่ท้องถิ่นจัดเก็บได้ต่อรายได้รวมที่ไม่รวมเงินอุดหนุนและเงินอุดหนุนเฉพาะกิจ (ร้อยละ)	๑๑.๕๖	๑๒.๒๘	๘.๘๘	๔.๐๗	๘.๒๙	๘.๗๘
๓) ความสามารถในการเบิกจ่ายงบประมาณของจังหวัด (ร้อยละ)	๗๑.๘๗	๖๖.๐๗	๕๙.๕๓	๕๓.๓๖	๖๙.๘๒	๕๕.๐๑
๔) จำนวนองค์กรชุมชน (แห่งต่อประชากรแสนคน)	๒๘๕.๐๔	๒๑๗.๘๒	๒๙๗.๘๖	๒๓๐.๘๒	๒๙๘.๙๒	๒๓๐.๗๔

ที่มา : สำนักงานสภาพัฒนาการเศรษฐกิจและสังคมแห่งชาติ ปี พ.ศ.๒๕๖๖

ด้านความมั่นคง

สถานการณ์สาธารณภัย

ในปี พ.ศ. ๒๕๖๔ จังหวัดนครราชสีมา เกิดอุทกภัยและดินถล่ม รวม ๑๑ ครั้ง ประสบภัย ๒,๔๐๖ ครัวเรือน ความเสียหาย ๑,๐๐๐,๐๐๐ บาท เกิดภัยแล้ง ๑ ครั้ง ประสบภัย ๕๔๕ ครัวเรือน ความเสียหาย ๕,๗๘๙,๒๖๙ บาท วาดภัย ๒๕๐ ครั้ง ประสบภัย ๓,๓๐๖ ครัวเรือน ความเสียหาย ๑,๘๔๘,๕๓๐ บาท อัคคีภัย ๑๑ ครั้ง ประสบภัย ๑๙ ครัวเรือน ความเสียหาย ๓,๖๖๘,๐๐๐ บาท

ตารางที่ ๓๖ แสดงสาธารณภัยในพื้นที่จังหวัดนครราชสีมา

ที่	รายการ	ข้อมูล ปี พ.ศ.			
		๒๕๖๑	๒๕๖๒	๒๕๖๓	๒๕๖๔
๑	อุทกภัยและดินถล่ม				
	จำนวนครั้งที่เกิด (ครั้ง)	๒๘	๘	๑๓๕	๑๑
	พื้นที่ประสบภัย (อำเภอ)	๑๒	๕	๒๙	๑๐
	จำนวนครัวเรือนที่ประสบภัย (ครัวเรือน)	๕,๐๗๗	๕,๖๕๓	๑๐๕,๓๕๖	๒,๔๐๖
	เสียชีวิต (คน)	-	-	-	-

ที่	รายการ	ข้อมูล ปี พ.ศ.			
		๒๕๖๑	๒๕๖๒	๒๕๖๓	๒๕๖๔
	บาดเจ็บ (คน)	-	-	-	-
	มูลค่าความเสียหาย (บาท)	๗,๑๗๓,๐๐๐	๒๒๕,๐๐๐	๖,๔๖๒,๑๔๘๐	๑,๐๐๐,๐๐๐
๒	ภัยแล้ง				
	จำนวนครั้งที่เกิด (ครั้ง)	๑	๓	๑	๑
	พื้นที่ประสบภัย (อำเภอ)	๒๒	๒๙	๑๔	๒
	จำนวนครัวเรือนที่ประสบภัย (ครัวเรือน)	๓๐,๗๖๙	๔๗๓,๙๗๕	๑๓๘,๖๘๘	๕๔๕
	พื้นที่เกิดความเสียหาย (ไร่)	๑๓๕,๘๕๐	๑๓๕,๘๘๔	๕,๒๐๑	๑๓๕,๘๕๐
	มูลค่าความเสียหาย (บาท)	๖๗๕,๗๐๒,๐๐๐	๑๐๐,๖๖๑,๗๐๙	๑๐๐,๖๖๑,๗๐๙	๕,๗๘๙,๒๖๙
๓	वादภัย				
	จำนวนครั้งที่เกิด (ครั้ง)	๑๙๖	๓๒๗	๓๓๙	๒๕๐
	พื้นที่ประสบภัย (อำเภอ)	๓๑	๓๒	๓๒	๓๒
	จำนวนครัวเรือนที่ประสบภัย (ครัวเรือน)	๒,๘๘๖	๙,๓๘๖	๗,๗๖๑	๓,๓๐๖
	เสียชีวิต (คน)	-	-	๑	-
	บาดเจ็บ (คน)	-	-	๑	-
	มูลค่าความเสียหาย (บาท)	๑,๐๔๗,๔๑๐	๗,๑๑๔,๐๒๒	๔,๗๓๑,๑๕๖	๑,๘๔๘,๕๓๐
๔	อัคคีภัย				
	จำนวนครั้งที่เกิด (ครั้ง)	๒	๔๗	๕๖	๑๑
	พื้นที่ประสบภัย (อำเภอ)	๒	๑๔	๒๔	๖
	จำนวนครัวเรือนที่ประสบภัย (ครัวเรือน)	๖	๙๙	๗๗	๑๙
	เสียชีวิต (คน)	-	-	๒	-
	บาดเจ็บ (คน)	-	-	๒	๑
	มูลค่าความเสียหาย (บาท)	๒,๐๐๐,๐๐๐	๒๓,๐๒๕,๑๑๙	๑๗,๔๐๗,๑๐๐	๓,๖๖๘,๐๐๐

ที่มา : สำนักงานป้องกันและบรรเทาสาธารณภัยจังหวัดนครราชสีมา ปี พ.ศ.๒๕๖๕

ตัวชี้วัดการพัฒนาระดับจังหวัดและกลุ่มจังหวัด (ด้านสันติภาพและยุติธรรม (Peace))

สำนักงานสภาพัฒนาการเศรษฐกิจและสังคมแห่งชาติ ได้จัดทำตัวชี้วัดการพัฒนาระดับจังหวัดและกลุ่มจังหวัด เพื่อให้จังหวัดมีข้อมูลตัวชี้วัดที่สะท้อนระดับการพัฒนาในพื้นที่และสอดคล้องกับเป้าหมายการพัฒนาที่ยั่งยืน (Sustainable Development Goal : SDGs) ในระดับประเทศ โดยในมิติด้านสันติภาพและยุติธรรม (Peace) ข้อมูล ณ สิ้นปี พ.ศ.๒๕๖๔ จังหวัดนครราชสีมา มีค่าตัวชี้วัดอยู่ที่ ๕๕.๔๔ มากกว่าค่ากลางของประเทศที่มีค่า ๕๑.๕๐ ผลต่างอยู่ที่ ๓.๙๔ จัดอยู่ในจังหวัดที่มีความเข้มแข็งและพร้อมขยายผลภายนอก ทั้งนี้ ในปี พ.ศ. ๒๕๖๐-๒๕๖๓ จังหวัดนครราชสีมา ก็มีค่าตัวชี้วัดที่มากกว่าค่ากลางของประเทศเช่นกัน

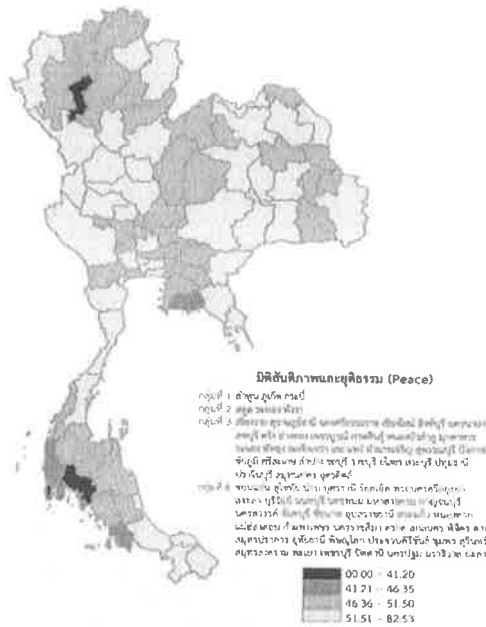

ตารางที่ ๓๗ แสดงตัวชี้วัดการพัฒนาระดับจังหวัดและกลุ่มจังหวัด (ด้านสันติภาพและยุติธรรม (Peace)) จังหวัดนครราชสีมา

ตัวชี้วัด	ปี พ.ศ.๒๕๖๒		ปี พ.ศ.๒๕๖๓		ปี พ.ศ.๒๕๖๔	
	ค่ากลางประเทศ	จังหวัดนครราชสีมา	ค่ากลางประเทศ	จังหวัดนครราชสีมา	ค่ากลางประเทศ	จังหวัดนครราชสีมา
ด้านสันติภาพและยุติธรรม(Peace)	๕๙.๘๐	๖๒.๔๗	๕๒.๕๓	๕๗.๒๑	๕๑.๕๐	๕๕.๔๔
๑) การแจ้งความคดีชีวิต ร่างกาย เพศ และคดีประทุษร้ายต่อทรัพย์สิน (รายต่อชก.แสนคน)	๘๐.๑๕	๕๙.๕๑	๗๖.๔๓	๕๒.๑๐	๗๙.๐๔	๕๘.๓๑
๒) จำนวนผู้ต้องหาคดียาเสพติด (ต่อแสนคน)	๕๖๑.๑๗	๔๖๔.๓๐	๕๐๔.๒๗	๒๒๙.๑๕	๕๑๘.๒๐	๓๒๘.๙๑
๓) จำนวนผู้เข้ารับการรักษาพยาบาล (ต่อแสนคน)	๓๓๗.๘๗	๓๒๒.๕๑	๒๙๒.๑๙	๒๖๕.๕๗	๒๕๐.๘๗	๒๗๒.๕๗
๔) จำนวนเจ้าหน้าที่ตำรวจ (ต่อแสนคน)	๒๖๘.๐๕	๒๑๖.๗๗	๒๗๓.๔๑	๒๕๖.๐๔	๒๖๐.๕๙	๒๐๐.๔๘
๕) อัตราการฆ่าตัวตาย (รายต่อประชากรแสนคน)	๙.๑๙	๑๐.๕๖	๑๐.๕๗	๑๐.๕๑	๑๐.๔๗	๙.๒๘

ที่มา : สำนักงานสภาพัฒนาการเศรษฐกิจและสังคมแห่งชาติ ปี พ.ศ.๒๕๖๖

๓) ด้านทรัพยากรธรรมชาติและสิ่งแวดล้อม

ตารางที่ ๓๘ แสดงพื้นที่ประเภท/จำนวนพื้นที่ป่า จังหวัดนครราชสีมา

พื้นที่ (ตร.กม.)	๒๕๖๒	๒๕๖๓	๒๕๖๔	๒๕๖๕
ป่าสงวนแห่งชาติ	๗,๗๘๒.๗๘๒	๗,๗๘๒.๗๘๒	๗,๗๘๒.๗๘๒	๗,๗๘๒.๗๘๒
อุทยานแห่งชาติ	๒,๒๖๐.๔๔๐	๒,๒๖๐.๔๔๐	๒,๒๖๐.๔๔๐	๒,๒๖๐.๔๔๐
วนอุทยาน	-	-	-	-
ป่าไม้ถาวรของชาติ	๑๗๐.๗๐๖	๑๗๐.๗๐๖	๑๗๐.๗๐๖	๑๗๐.๗๐๖
พื้นที่อนุรักษ์เพิ่มเติม	๒,๕๖๔.๔๘๐	๒,๕๖๔.๔๘๐	๒,๕๖๔.๔๘๐	๒,๕๖๔.๔๘๐
เขตรักษาพันธุ์สัตว์ป่า	-	-	-	-
เขตห้ามล่าสัตว์ป่า	๒๔๐.๓๒๐	๒๔๐.๓๒๐	๒๔๐.๓๒๐	๒๔๐.๓๒๐
รวม	๑๓,๐๑๘.๗๒๘	๑๓,๐๑๘.๗๒๘	๑๓,๐๑๘.๗๒๘	๑๓,๐๑๘.๗๒๘

ที่มา : ศูนย์สารสนเทศ สำนักแผนงานและสารสนเทศ กรมป่าไม้ พ.ศ. ๒๕๖๖

ตัวชี้วัดการพัฒนาระดับจังหวัดและกลุ่มจังหวัด (ด้านสิ่งแวดล้อม (Planet))

สำนักงานสภาพัฒนาการเศรษฐกิจและสังคมแห่งชาติ ได้จัดทำตัวชี้วัดการพัฒนาระดับจังหวัดและกลุ่มจังหวัด เพื่อให้จังหวัดมีข้อมูลตัวชี้วัดที่สะท้อนระดับการพัฒนาในพื้นที่และสอดคล้องกับเป้าหมายการพัฒนาที่ยั่งยืน (Sustainable Development Goal : SDGs) ในระดับประเทศ โดยในมิติด้านสิ่งแวดล้อม (Planet) ข้อมูลสิ้นปี พ.ศ.๒๕๖๔ จังหวัดนครราชสีมา มีค่าตัวชี้วัดอยู่ที่ ๔๘.๙๑ สูงกว่าค่ากลางของประเทศที่มีค่า ๔๘.๖๙ ผลต่างอยู่ที่ ๐.๒๒ จัดอยู่ในจังหวัดที่มีศักยภาพและพร้อมที่จะพัฒนา ทั้งนี้ ในปี พ.ศ. ๒๕๖๑-๒๕๖๓ จังหวัดนครราชสีมาที่มีค่าตัวชี้วัดที่ต่ำกว่าค่ากลางของประเทศเช่นกัน

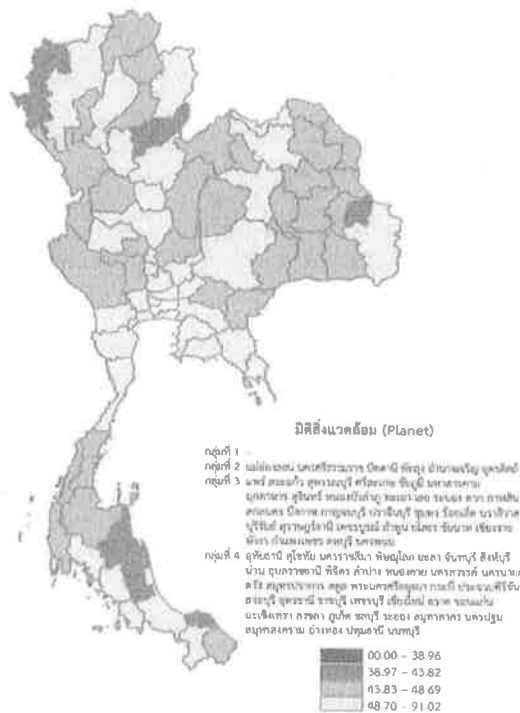

ตารางที่ ๓๙ แสดงตัวชี้วัดการพัฒนาระดับจังหวัดและกลุ่มจังหวัด (ด้านสิ่งแวดล้อม (Planet) จังหวัดนครราชสีมา

ตัวชี้วัด	ปี พ.ศ.๒๕๖๒		ปี พ.ศ.๒๕๖๓		ปี พ.ศ.๒๕๖๔	
	ค่ากลาง ประเทศ	จังหวัด นครราชสีมา	ค่ากลาง ประเทศ	จังหวัด นครราชสีมา	ค่ากลาง ประเทศ	จังหวัด นครราชสีมา
ด้านสิ่งแวดล้อม (Planet)	๔๘.๔๖	๔๒.๗๕	๔๗.๙๒	๔๓.๓๐	๔๘.๖๙	๔๘.๙๑
๑) อัตราการเปลี่ยนแปลง ของพื้นที่ป่าไม้ในจังหวัด (ร้อยละ)	๐.๐๘	๐.๓๔	-๐.๐๖	-๐.๐๙	-๐.๐๖	๐.๑๘
๒) ปริมาณขยะที่กำจัด ถูกต้องต่อปริมาณขยะที่ เกิดขึ้น (ร้อยละ)	๑๖.๘๑	๖.๕๕	๒๐.๐๘	๑๓.๖๑	๒๐.๐๑	๒๔.๔๘
๓) คร่าวเรือนที่เข้าถึง น้ำประปา (ร้อยละ)	๑๖.๖๖	๑๔.๔๗	๑๖.๓๕	๑๕.๐๒	๑๗.๒๗	๑๕.๔๐
๔) ประชาชนที่ประสบ อุทกภัย (ร้อยละ)	๐.๓๘	๗.๓๕	๐.๔๕	๙.๘๖	๐.๙๗	๑.๙๐
๕) อัตราการร้องเรียน ปัญหามลพิษ (เรื่องต่อ ประชากรแสนคน)	๐.๓๑	๐.๔๙	๐.๕๒	๐.๖๑	๐.๓๑	๐.๔๙

ที่มา : สำนักงานสภาพัฒนาการเศรษฐกิจและสังคมแห่งชาติ ปี พ.ศ.๒๕๖๖

๓.๑.๓ ประเด็นปัญหาและความต้องการเชิงพื้นที่

จังหวัดนครราชสีมาได้มอบหมายให้อำเภอทั้ง ๓๒ อำเภอ ดำเนินการสำรวจความคิดเห็น ความต้องการ และศักยภาพของประชาชนในพื้นที่ เพื่อวางกรอบแนวทางการแก้ไขปัญหาและพัฒนาจังหวัดได้อย่างมีประสิทธิภาพ ซึ่งรวบรวมและสรุปประเด็นปัญหาและความต้องการเชิงพื้นที่ที่สำคัญ ดังนี้

๑) ปัญหาประชาชนมีรายได้น้อย ขาดอาชีพที่มั่นคง โดยมีความต้องการให้ส่งเสริมทางเลือกในการประกอบอาชีพ การสร้างรายได้ และการเสริมสร้างความเข้มแข็งทางเศรษฐกิจในชุมชน ในพื้นที่ ๓๒ อำเภอ

๒) ปัญหาด้านโครงสร้างพื้นฐาน โดยมีความต้องการการพัฒนา โครงสร้างพื้นฐาน ได้แก่ เส้นทางคมนาคม ระบบไฟฟ้าสาธารณะและแสงสว่าง และการพัฒนาแหล่งน้ำเพื่อการอุปโภค บริโภค และการเกษตร ในพื้นที่ ๓๒ อำเภอ

๓) ปัญหาภัยแล้งและน้ำท่วมในบางพื้นที่ โดยมีความต้องการให้มีแนวทางการป้องกันและบรรเทาภัยพิบัติทางธรรมชาติ เช่น การจัดหาแหล่งกักเก็บน้ำ และการพัฒนาระบบส่งน้ำทั้งในและนอกเขตชลประทานเพื่อป้องกันน้ำท่วมและน้ำแล้ง ในพื้นที่ ๓๒ อำเภอ

๔) ปัญหาทางการเกษตรกรรมและปศุสัตว์ เช่น ต้นทุนการผลิตสูง ราคาผลผลิตตกต่ำ โดยมีความต้องการให้มีแนวทางการช่วยเหลือเกษตรกร การพัฒนาด้านการเกษตร เสริมสร้างความมั่นคงในอาชีพเกษตรกรรม และการเพิ่มมูลค่าและเพิ่มช่องทางการจำหน่ายสินค้าทางการเกษตร ในพื้นที่ ๓๒ อำเภอ

๕) ปัญหาการแพร่ระบาดของยาเสพติด และปัญหาผู้ป่วยจิตเวชเนื่องจากการใช้ยาเสพติด และมีความต้องการให้เพิ่มป้องกันและปราบปรามปัญหายาเสพติด และฟื้นฟูสมรรถภาพผู้ติดยาเสพติด ในพื้นที่ ๓๒ อำเภอ

๖) ปัญหามลพิษทางอากาศ หมอกควัน และฝุ่นละอองขนาดเล็ก (PM ๒.๕) จากการเผาพื้นที่เกษตรกรรม และมีความต้องการให้มีมาตรการป้องกันและควบคุมปัญหามลพิษที่มีประสิทธิภาพและยั่งยืน ในพื้นที่ ๓๒ อำเภอ

๗) ปัญหามลพิษจากขยะและสิ่งปฏิกูล โดยมีความต้องการให้มีแนวทางการบริหารและกำจัดขยะอย่างมีประสิทธิภาพ ในพื้นที่ ๓๒ อำเภอ

๘) ปัญหาอาชญากรรมในชุมชน โดยมีความต้องการให้ส่งเสริมความปลอดภัยในชีวิตและทรัพย์สินของประชาชนอย่างทั่วถึงในพื้นที่ ในพื้นที่ ๓๒ อำเภอ

๙) ปัญหาความเสื่อมโทรมของทรัพยากรธรรมชาติ โดยมีความต้องการให้มีการอนุรักษ์ ฟื้นฟู ป้องกัน และรักษาทรัพยากรธรรมชาติและสิ่งแวดล้อมอย่างยั่งยืน ในพื้นที่ ๓๒ อำเภอ

๑๐) ปัญหาแหล่งท่องเที่ยวในท้องถิ่น โดยมีความต้องการให้มีการส่งเสริมและพัฒนาแหล่งท่องเที่ยวในท้องถิ่น เพื่อสร้างรายได้ให้แก่คนในท้องถิ่น ในพื้นที่ ๓๒ อำเภอ

๓.๑.๔ ผลการพัฒนาและแก้ไขปัญหาจังหวัด ในช่วงที่ผ่านมา

ผลการพัฒนาและแก้ไขปัญหาของจังหวัดนครราชสีมา ในช่วงที่ผ่านมาระยะ ๕ ปี (พ.ศ.๒๕๖๑ - ๒๕๖๕) ตามประเด็นการพัฒนาจังหวัดนครราชสีมา

๑) เป้าหมายการพัฒนาจังหวัดนครราชสีมา (พ.ศ.๒๕๖๑- ๒๕๖๕)

“ศูนย์กลางโครงข่ายคมนาคมและการท่องเที่ยวของภูมิภาคนวัตกรรมการเกษตรและอุตสาหกรรม สังคมคุณภาพสูง”

๒) ตัวชี้วัดความสำเร็จตามเป้าหมายการพัฒนาของจังหวัดนครราชสีมา

- ๑) มูลค่าผลิตภัณฑ์มวลรวมจังหวัด (Gross Provincial Product: GPP) เพิ่มขึ้นไม่น้อยกว่าร้อยละ ๔
- ๒) ประชาชนมีรายได้ต่อหัวต่อปี (GPP per capita) เพิ่มขึ้นไม่น้อยกว่าร้อยละ ๔
- ๓) รายได้จากการท่องเที่ยวในจังหวัดเพิ่มขึ้น ร้อยละ ๕
- ๔) ร้อยละของประชากร ที่อยู่ใต้เส้นความยากจนลดลง (%)
- ๕) ค่าดัชนีความสุขของประชากรในจังหวัดเพิ่มขึ้น
- ๖) ร้อยละความพึงพอใจของประชาชนต่อประสิทธิภาพการบริหารจัดการภาครัฐ

๓) ประเด็นการพัฒนาจังหวัดนครราชสีมา

- ๑) สร้างเสริมระบบโครงสร้างพื้นฐานเชื่อมโยงต่อโครงข่ายคมนาคมแห่งอนาคต เพื่อเพิ่มขีดความสามารถการค้า การลงทุนและเศรษฐกิจ
- ๒) ยกระดับการท่องเที่ยว ที่หลากหลายเชื่อมต่อภาคและภูมิภาค
- ๓) พัฒนานวัตกรรมการผลิต การแปรรูปสินค้าเกษตรปลอดภัยและอุตสาหกรรมเชิงนิเวศ
- ๔) เสริมสร้างความมั่นคงในการพัฒนาคน และชุมชนอย่างมีคุณภาพตามหลักปรัชญาเศรษฐกิจพอเพียง
- ๕) ยกระดับบริหารจัดการทรัพยากรธรรมชาติและสิ่งแวดล้อมให้เกิดสมดุลและยั่งยืน
- ๖) ยกระดับการบริหารจัดการภาครัฐรองรับการพัฒนาเมืองและสังคมคุณภาพสูง (SMART City/ MICE City/ Art City / Safe City)

๔) ผลสัมฤทธิ์ของแผนพัฒนาจังหวัดนครราชสีมา ระยะ ๕ ปี (พ.ศ.๒๕๖๑ - ๒๕๖๕) ที่ผ่านมา ตามประเด็นการพัฒนา

๔.๑ ประเด็นการพัฒนาจังหวัดนครราชสีมาที่ ๑ สร้างเสริมระบบโครงสร้างพื้นฐานเชื่อมโยงต่อโครงข่ายคมนาคมแห่งอนาคต และเพิ่มขีดความสามารถการค้า การลงทุนและเศรษฐกิจ

ผลการดำเนินงาน	ตัวชี้วัด	สรุปผลสัมฤทธิ์
จังหวัดนครราชสีมา ได้ดำเนินโครงการเพิ่มประสิทธิภาพการคมนาคมขนส่ง และการบริหารจัดการ ประกอบด้วย กิจกรรมหลักที่ ๑ ก่อสร้างซ่อมแซม ปรับปรุง พัฒนาระดับเส้นทางคมนาคมขนส่ง และการบริหารจัดการ (โลจิสติกส์) กิจกรรมหลักที่ ๒ พัฒนาเขตเศรษฐกิจพิเศษนครราชสีมาท่าเรือบกนครราชสีมา (KORAT Dry Port) และศูนย์กระจายสินค้า (ICD) กิจกรรมหลักที่ ๓ พัฒนาการศึกษาศึกษา การเรียนรู้ด้านการคมนาคมสร้างโอกาสและพัฒนาฝีมือให้กับผู้อยู่ในวัยแรงงาน และผู้ประกอบการ	๑. ร้อยละรายได้เฉลี่ยของประชากรในจังหวัดเพิ่มขึ้น (%)	พิจารณาจากรายได้ผลิตภัณฑ์มวลรวมของจังหวัดนครราชสีมาต่อคนต่อปี พบว่า ในปี พ.ศ.๒๕๖๔ มีมูลค่าเฉลี่ยเท่ากับ ๑๒๖,๑๑๙ บาท/คน/ปี และในปี พ.ศ.๒๕๖๑ มีมูลค่าเท่ากับ ๑๑๗,๕๒๑ บาท/คน/ปี ซึ่งเพิ่มขึ้น ๘,๕๙๘ บาท/คน/ปี จึงสรุปได้ว่า รายได้เฉลี่ยของประชากรในจังหวัดเพิ่มขึ้น ร้อยละ ๖.๘๑
	๒. ร้อยละของผลิตภัณฑ์มวลรวมจังหวัดเพิ่มขึ้น (%)	พิจารณาจากรายได้ผลิตภัณฑ์มวลรวมของจังหวัดนครราชสีมา พบว่า ในปี พ.ศ.๒๕๖๔ มีมูลค่าเท่ากับ ๓๑๕,๕๘๓ ล้านบาท และในปี พ.ศ.๒๕๖๓ มีมูลค่าเท่ากับ ๒๙๔,๖๐๔ ล้านบาท ซึ่งเพิ่มขึ้นจากปีก่อน ๒๐,๙๗๙ ล้านบาท จึงสรุปได้ว่า ผลิตภัณฑ์มวลรวมของจังหวัดนครราชสีมา เพิ่มขึ้นร้อยละ ๖.๖๔

๔.๒ ประเด็นการพัฒนาจังหวัดนครราชสีมาที่ ๒ ยกระดับการท่องเที่ยว ที่หลากหลายเชื่อมต่อภาคและภูมิภาค

ผลการดำเนินงาน	ตัวชี้วัด	สรุปผลสัมฤทธิ์
จังหวัดนครราชสีมา ได้ดำเนินโครงการพัฒนาศักยภาพการท่องเที่ยวและกีฬา ประกอบด้วย กิจกรรมหลักที่ ๑ การพัฒนาแหล่งท่องเที่ยว สนามกีฬา รวมทั้งกิจกรรมการท่องเที่ยว และกีฬา กิจกรรมหลักที่ ๒ การพัฒนาระบบบริหารจัดการการท่องเที่ยว กีฬา และเครือข่าย	๑. จำนวนนักท่องเที่ยวเพิ่มขึ้นร้อยละ ๕	พิจารณาจาก จำนวนนักท่องเที่ยว (ผู้เยี่ยมเยือนชาวไทย) ในปี พ.ศ.๒๕๖๕ มีจำนวน ๖,๑๓๗,๘๙๖ คน และค่าเฉลี่ยระหว่างปี พ.ศ. ๒๕๖๒ - ๒๕๖๔ มีจำนวน ๘,๔๘๑,๘๓๗ คน ซึ่งปี พ.ศ. ๒๕๖๔ จำนวนลดลงกว่าค่าเฉลี่ยจากปีที่ผ่านมา ๒,๓๔๓,๙๔๑ คน ทำให้จำนวนนักท่องเที่ยวไม่สามารถเพิ่มขึ้นได้ถึงร้อยละ ๕ ตามค่าเป้าหมาย ทั้งนี้ เป็นผลมาจากสถานการณ์การแพร่ระบาดของโรคติดเชื้อไวรัสโคโรนา - ๒๐๑๙ (โควิด-๑๙)

ผลการดำเนินงาน	ตัวชี้วัด	สรุปผลสัมฤทธิ์
<p>กิจกรรมหลักที่ ๓ การส่งเสริมและพัฒนาสินค้าและบริการ ด้านการท่องเที่ยว กีฬา และเรือคายัค</p> <p>กิจกรรมหลัก ๔ การพัฒนาการตลาดและประชาสัมพันธ์การท่องเที่ยว กีฬา และเรือคายัค</p> <p>กิจกรรมหลักที่ ๕ บริหารจัดการอุทยานธรณีโคราชสู่อุทยานธรณีโลกยูเนสโก</p>	<p>๒. รายได้จากการท่องเที่ยวเพิ่มขึ้นร้อยละ ๕</p>	<p>พิจารณาจาก รายได้จากการท่องเที่ยวของจังหวัดนครราชสีมา ในปี พ.ศ.๒๕๖๕ มีมูลค่า ๑๐,๐๔๔.๖๖ ล้านบาท และค่าเฉลี่ยระหว่างปี พ.ศ.๒๕๖๒ - ๒๕๖๔ มีมูลค่า ๑๔,๔๐๙ ล้านบาท ซึ่งปี พ.ศ. ๒๕๖๔ จำนวนลดลงกว่าค่าเฉลี่ยจากปีที่ผ่านมา ๔,๓๖๔ คน ทำให้รายได้จากการท่องเที่ยวไม่สามารถเพิ่มขึ้นได้ถึงร้อยละ ๕ ตามค่าเป้าหมาย ทั้งนี้ เป็นผลมาจากสถานการณ์การแพร่ระบาดของโรคติดเชื้อไวรัสโคโรนา - ๒๐๑๙ (โควิด-๑๙)</p>

๔.๓ ประเด็นการพัฒนาจังหวัดนครราชสีมาที่ ๓ พัฒนานวัตกรรมการผลิต การแปรรูปสินค้าเกษตรปลอดภัยและอุตสาหกรรมเชิงนิเวศ

ผลการดำเนินงาน	ตัวชี้วัด	สรุปผลสัมฤทธิ์
<p>จังหวัดนครราชสีมาได้ดำเนินโครงการเพิ่มประสิทธิภาพการเกษตร และอุตสาหกรรมปลอดภัย Food Valley ประกอบด้วย</p> <p>กิจกรรมหลักที่ ๑ ส่งเสริมการรวมกลุ่มอุตสาหกรรมเชิงนิเวศจังหวัดนครราชสีมา</p> <p>กิจกรรมหลักที่ ๒ การพัฒนานวัตกรรมและเชื่อมโยงเครือข่ายการผลิตผ้าไหมและผลิตภัณฑ์จากไหมสู่สากล</p> <p>กิจกรรมหลักที่ ๓ การบริหารจัดการน้ำ สิ่งก่อสร้างแหล่งกักเก็บน้ำ รวมทั้งระบบผันน้ำ/ส่งน้ำ ทางและสะพานข้ามลำน้ำและสิ่งก่อสร้างอื่น ๆ ที่เกี่ยวเนื่องกับการอุปโภค บริโภค และการเกษตร</p> <p>กิจกรรมหลักที่ ๔ การส่งเสริมพัฒนาคุณภาพ เพิ่มผลผลิตมูลค่าสินค้าเกษตรและสินค้าจากสิ่งบ่งชี้ทางภูมิศาสตร์เพื่อการพัฒนาที่ยั่งยืน</p>	<p>๑. อัตราการเปลี่ยนแปลงของรายได้เฉลี่ยของครัวเรือนในจังหวัดนครราชสีมา เพิ่มขึ้นไม่น้อยกว่า ๑๐ % ภายในระยะเวลา ๕ ปี</p> <p>๒. มูลค่าเพิ่มของเศรษฐกิจและอุตสาหกรรมเป้าหมายไม่น้อยกว่าร้อยละ ๕</p>	<p>พิจารณาจาก รายได้เฉลี่ยของครัวเรือนในจังหวัด ในปี พ.ศ. ๒๕๖๔ ที่มีมูลค่า ๒๔,๗๗๙ บาท/ครัวเรือน และรายได้เฉลี่ยของครัวเรือนในจังหวัดปี พ.ศ.๒๕๖๓ มีมูลค่า ๒๕,๗๓๕ บาท/ครัวเรือน ซึ่งต่ำกว่าในปีก่อน คิดเป็นร้อยละ ๓.๘๖ ทำให้อัตราการเปลี่ยนแปลงของรายได้เฉลี่ยของครัวเรือนในจังหวัดนครราชสีมาไม่สามารถเพิ่มขึ้นได้ถึงร้อยละ ๑๐ ตามค่าเป้าหมาย</p> <p>พิจารณาจาก รายได้ผลิตภัณฑ์มวลรวมของจังหวัดนครราชสีมา พบว่า ในปี พ.ศ.๒๕๖๔ มีมูลค่าเท่ากับ ๓๑๕,๕๘๓ ล้านบาท และในปี พ.ศ.๒๕๖๓ มีมูลค่าเท่ากับ ๒๙๖,๒๕๑ ล้านบาท ซึ่งเพิ่มขึ้นจากปีก่อน ๑๙,๓๓๒ ล้านบาท หรือเพิ่มขึ้นร้อยละ ๖.๑๒ จึงสรุปได้ว่าผลิตภัณฑ์มวลรวมของจังหวัดนครราชสีมาเพิ่มขึ้นไม่น้อยกว่าร้อยละ ๕ ตามค่าเป้าหมาย</p>

ผลการดำเนินงาน	ตัวชี้วัด	สรุปผลสัมฤทธิ์
<p>กิจกรรมหลักที่ ๕ การพัฒนา ศักยภาพบุคลากรของรัฐ เกษตรกร ประชาชนผู้อยู่ในวัยแรงงาน ผู้ประกอบการ และเกษตรกรรุ่นใหม่สู่ภาคเกษตรตามหลัก เศรษฐกิจพอเพียง ภูมิปัญญา ชาวบ้าน หลักวิชาการ เทคโนโลยี นวัตกรรม ในยุคดิจิทัล</p> <p>กิจกรรมหลักที่ ๖ การแปรรูป ผลผลิตทางการเกษตรและสร้าง มูลค่าเพิ่ม ด้วยเทคโนโลยี และนวัตกรรมเพื่อยกระดับสินค้า เกษตรสู่สากล</p> <p>กิจกรรมหลักที่ ๗ การต่อยอด ผลผลิตทางการเกษตร พลังงาน และของเสียสู่ผลิตภัณฑ์ชีวภาพ และผลิตภัณฑ์แปรรูปเพื่อเข้าสู่ BCG Economy</p> <p>กิจกรรมหลักที่ ๘ การยกระดับ มาตรฐานสินค้าเกษตร สู่มาตรฐาน เกษตรอินทรีย์ และอาหาร ปลอดภัย</p> <p>กิจกรรมหลักที่ ๙ การพัฒนา วิสาหกิจเพื่อสังคมด้านเกษตรอาหาร และอื่นๆ</p>		

๔.๔ ประเด็นการพัฒนาจังหวัดนครราชสีมาที่ ๔ เสริมสร้างความมั่นคงในการพัฒนาคน และชุมชน อย่างมีคุณภาพตามหลักปรัชญาเศรษฐกิจพอเพียง

ผลการดำเนินงาน	ตัวชี้วัด	สรุปผลสัมฤทธิ์
<p>จังหวัดนครราชสีมาได้ดำเนิน โครงการเสริมสร้างความมั่นคงใน การพัฒนาคน และชุมชนอย่างมี คุณภาพตามหลักปรัชญา เศรษฐกิจ พอเพียง ประกอบด้วย</p> <p>กิจกรรมหลักที่ ๑ ส่งเสริมและ พัฒนาการดูแลสุขภาพ การรักษา ผู้ป่วย ทุกช่วงวัย ด้วยองค์ความรู้ และเทคโนโลยี</p>	<p>๑. ร้อยละของประชากร ที่อยู่ใต้เส้นความยากจน (%)</p>	<p>พิจารณาจาก ข้อมูลสัดส่วนของประชากรที่ มีความยากจนในพื้นที่จังหวัดนครราชสีมา ในปี พ.ศ. ๒๕๖๔ อยู่ที่ร้อยละ ๒๑.๐ ซึ่งมีระดับต่ำกว่าปี ๒๕๖๓ ที่ร้อยละ ๒๑.๒ แต่สูงกว่าในปี ๒๕๖๑ และ ๒๕๖๒ ที่ร้อยละ ๑๒.๙ และ ๑๓.๖ ตามลำดับ ซึ่งสัดส่วนของประชากรที่มีความยากจนในพื้นที่จังหวัดนครราชสีมา มี แนวโน้มสูงขึ้น จึงถือว่าร้อยละของประชากรที่อยู่ใต้เส้นความยากจนเพิ่มขึ้น</p>

ผลการดำเนินงาน	ตัวชี้วัด	สรุปผลสัมฤทธิ์
<p>กิจกรรมหลักที่ ๒ ส่งเสริมและ พัฒนาการ ศึกษาทุกช่วงวัย ด้วย องค์ความรู้ เทคโนโลยี หรือ นวัตกรรม</p> <p>กิจกรรมหลักที่ ๓ ส่งเสริมและ พัฒนาด้านศาสนา วัฒนธรรม และ ประเพณี</p> <p>กิจกรรมหลักที่ ๔ ส่งเสริมและ พัฒนาการให้บริการของภาครัฐ ด้วยองค์ความรู้ เทคโนโลยี หรือ นวัตกรรม</p> <p>กิจกรรมหลักที่ ๕ การส่งเสริม หลักเศรษฐกิจพอเพียง สู่การพัฒนาที่ยั่งยืน</p> <p>กิจกรรมหลักที่ ๖ การสร้าง ความรู้ความเข้าใจ การ ประชาสัมพันธ์/การเผยแพร่/ การเทิดทูนและธำรงไว้ซึ่งสถาบัน หลักของชาติ ศาสนา และ พระมหากษัตริย์</p> <p>กิจกรรมหลักที่ ๗ การพัฒนา อาชีพ ตามแนวทางโครงการอัน เนื่องมาจากพระราชดำริ และการ เรียนรู้หลักการทรงงาน</p> <p>กิจกรรมหลักที่ ๘ การสร้างระบบ เครือข่ายในภาครัฐ และภาค ประชาชน</p> <p>กิจกรรมหลักที่ ๙ การจัด ระบบ การป้องกันปราบปรามผู้กระทำ ความผิด และการสร้างเครือข่าย ด้านการรักษาความปลอดภัย และ การช่วยเหลือประชาชน</p> <p>กิจกรรมหลักที่ ๑๐ เสริมสร้าง ความมั่นคงและความปลอดภัยภัย ในชีวิตและทรัพย์สินของประชาชน</p>		(เส้นความยากจนของจังหวัดเท่ากับ ๒๔๑๔ บาท/คน/เดือน)
	๒. อัตราส่วนแพทย์ต่อ ประชากร (แพทย์/คน)	พิจารณาจาก ข้อมูลในปี พ.ศ.๒๕๖๕ แพทย์ในโรงพยาบาลรัฐ มีจำนวน ๑,๑๕๑ คน และประชากรมีจำนวน ๒,๖๓๔,๑๕๔ คน คิด เป็นอัตรา ๑/๒,๒๘๘ และในปี พ.ศ.๒๕๖๒ - ๒๕๖๔ มีจำนวนแพทย์เฉลี่ย ๑,๑๑๔ คน มี จำนวนประชากรเฉลี่ย ๒,๖๓๘,๗๖๓ คน คิด เป็นอัตราส่วนแพทย์ต่อประชากร ๑/๒,๓๖๙ คน จึงถือว่า อัตราส่วนแพทย์ต่อประชากร เพิ่มขึ้น
	๓. จำนวนปีการศึกษา เฉลี่ยประชากรไทยอายุ ๑๕ - ๕๙ ปี (ปี)	พิจารณาจาก ข้อมูลในปี พ.ศ.๒๕๖๔ จำนวน ปีการศึกษาเฉลี่ยของประชากร อายุ ๑๕ - ๕๙ ปี อยู่ที่ ๑๐ ปี และในปี พ.ศ.๒๕๖๑ - ๒๕๖๓ มีค่าเฉลี่ย ๙.๗ ปี จึงถือว่า จำนวนปีการศึกษา เฉลี่ยของประชากร อายุ ๑๕ - ๕๙ ปี เพิ่มขึ้น
	๔. ค่าเฉลี่ยคะแนน O-net ม.๓ (คะแนน)	พิจารณาจาก ข้อมูลในปี พ.ศ.๒๕๖๕ ค่าเฉลี่ย คะแนน O-net ม.๓ อยู่ที่ ๓๔.๓๘ คะแนน และในระหว่างปี พ.ศ. ๒๕๖๒ - ๒๕๖๔ มี ค่าเฉลี่ยอยู่ที่ ๓๒.๘๑ คะแนน จึงถือว่าค่าเฉลี่ย คะแนน O-net ม.๓ เพิ่มขึ้น
	๕. จำนวนตำบลที่เข้า ร่วมกิจกรรมเสริมสร้าง ความรู้ความเข้าใจถึง ความสำคัญของสถาบัน หลักของชาติ (ตำบล)	พิจารณาจาก ข้อมูลจำนวนเป้าหมายตำบล ที่เข้าร่วมกิจกรรมเสริมสร้างความรู้ความเข้าใจ ถึงความสำคัญของสถาบันหลักของชาติ จำนวน ๑๐๕ ตำบล แต่ระหว่างปี พ.ศ.๒๕๖๑ - ๒๕๖๔ ดำเนินการไปแล้ว จำนวน ๘๐ ตำบล จึงยังไม่สามารถดำเนินการให้เกิดผลสัมฤทธิ์ ทั้ง ๑๐๕ ตำบล เนื่องจากได้รับการจัดสรร งบประมาณ น้อยกว่าเป้าหมายที่กำหนดไว้

๔.๕ ประเด็นการพัฒนาจังหวัดนครราชสีมาที่ ๕ ยกระดับบริหารจัดการทรัพยากรธรรมชาติและสิ่งแวดล้อม
ให้เกิดสมดุลและยั่งยืน

ผลการดำเนินงาน	ตัวชี้วัด	สรุปผลสัมฤทธิ์
<p>จังหวัดนครราชสีมาได้ดำเนิน โครงการบริหารจัดการทรัพยากร ธรรมชาติและสิ่งแวดล้อม กิจกรรมหลักที่ ๑ การอนุรักษ์ ป่าไม้ ทรัพยากร ธรรมชาติสิ่งแวดล้อม ทรัพยากรป่าไม้ และสัตว์ป่า กิจกรรมหลักที่ ๒ การบริหาร จัดการน้ำในเขตและนอกเขต ชลประทาน กิจกรรมหลักที่ ๓ การบริหาร จัดการขยะ กิจกรรมหลักที่ ๔ การรณรงค์ ประหยัดพลังงาน และส่งเสริม การใช้พลังงานสะอาด กิจกรรมหลักที่ ๕ การมีส่วนร่วมใน การจัดการน้ำเสีย และส่งเสริมพัฒนา ป่าไม้ ลำน้ำ คูคลอง สาธารณะ กิจกรรมหลักที่ ๖ พัฒนา การเรียนรู้ในการรักษาธรรมชาติ สิ่งแวดล้อม สร้างความสมดุลและยั่งยืน</p>	<p>อัตราการเปลี่ยนแปลง ของพื้นที่ป่าไม้ใน จังหวัด (จำนวน ๖,๕๖๐,๙๘๔.๕๐ ไร่)</p>	<p>พิจารณาจาก ข้อมูลจำนวนพื้นที่ป่าไม้ ใน ปี พ.ศ.๒๕๖๕ มีจำนวน ๒,๐๐๔,๙๗๑.๙๕ ไร่ และระหว่างปี พ.ศ.๒๕๖๑ - ๒๕๖๔ มีพื้นที่ ป่าจำนวน ๑,๙๘๘,๖๐๐.๙๕ ไร่, ๑,๙๙๕,๓๒๗.๔๔ ไร่, ๑,๙๙๓,๔๘๘.๒๗ ไร่, และ ๑,๙๙๗,๐๓๕.๘๗ ไร่ ตามลำดับ ซึ่งมี แนวโน้มพื้นที่ป่าเพิ่มขึ้น ถือเป็นผลสัมฤทธิ์ใน การไม่ทำให้พื้นที่ป่าไม้ไม่ลดลง</p>

๓.๖ ประเด็นการพัฒนาจังหวัดนครราชสีมาที่ ๖ ยกระดับการบริหารจัดการภาครัฐรองรับ
การพัฒนาเมืองและสังคมคุณภาพสูง (SMART City/ MICE City/ Art City / Safe City)

ผลการดำเนินงาน	ตัวชี้วัด	สรุปผลสัมฤทธิ์
<p>จังหวัดนครราชสีมาได้ดำเนิน โครงการเพิ่มประสิทธิภาพการบริหาร จัดการภาครัฐการพัฒนาโครงสร้าง เมืองคุณภาพสูง และกำลังคนทุกภาค ส่วน ประกอบด้วย กิจกรรมหลักที่ ๑ พัฒนาและเพิ่ม ศักยภาพการบริหารจัดการภาครัฐ กำลังคนทั้งบุคลากรภาครัฐ ภาคเอกชน ภาคประชาสังคมและ สถาบันการศึกษา</p>	<p>ระดับความสำเร็จ การเป็นเมืองแห่งไมซ์ (MICE City)</p>	<p>“ไมซ์ ซิตี้” เป็นรูปแบบธุรกิจที่เกี่ยวข้องกับ การจัดประชุมบริษัทข้ามชาติ การท่องเที่ยว เพื่อเป็นรางวัล การประชุมนานาชาติ และการจัดนิทรรศการ (Meetings, Incentive Travel, Conventions, Exhibitions) ซึ่งเป็นส่วน หนึ่งของอุตสาหกรรมท่องเที่ยว แต่มีความ แตกต่างจากนักท่องเที่ยวหรืออุตสาหกรรม ท่องเที่ยวทั่วไป โดยอุตสาหกรรมไมซ์สามารถ นำนักท่องเที่ยวชาวต่างประเทศที่มีคุณภาพ</p>

ผลการดำเนินงาน	ตัวชี้วัด	สรุปผลสัมฤทธิ์
<p>กิจกรรมหลักที่ ๒ ยกระดับโครงสร้างองค์การทุกภาคส่วนมุ่งสู่เมืองคุณภาพสูงที่มีความหลากหลายเมืองอัจฉริยะ (SMART City) เมืองแห่งไมซ์ (MICE City) เมืองแห่งศิลปะ (Art City) เมืองแห่งความปลอดภัย (Safe City)</p> <p>กิจกรรมหลักที่ ๓ ส่งเสริมและสนับสนุนการปฏิบัติงาน การตรวจติดตาม และการประเมินผลตามนโยบายรัฐบาล</p>		<p>(Quality Visitors) นักท่องเที่ยวชาวต่างประเทศกลุ่มนี้มีระดับการใช้จ่ายสูงกว่านักท่องเที่ยวทั่วไป ๓-๔ เท่า จังหวัดนครราชสีมา จึงมีเป้าหมายการพัฒนาจังหวัดให้เป็น “โคราช ไมซ์ ซิตี้” เพื่อสร้างรายได้และการมีงานทำให้กับประชาชนในพื้นที่ โดยจัดตั้งสถาบันเครือข่าย MICE City and Tourism โคราชเมืองไมซ์ มีมหาวิทยาลัยราชภัฏนครราชสีมาเป็นหน่วยงานหลักในการขับเคลื่อนและประสานงาน ณ ปัจจุบันจังหวัดนครราชสีมาผ่านเกณฑ์การประเมินและได้รับการประกาศให้เป็นไมซ์ซิตี้ ในลำดับที่ ๖ ของประเทศไทย โดยมีผลนับตั้งแต่วันที่ ๑๑ สิงหาคม ๒๕๖๓ โดยการรับรองนี้มีอายุ ๕ ปี นับจากวันที่ได้รับการรับรอง ซึ่งสำนักงานส่งเสริมการจัดประชุมและนิทรรศการ (สสปน.) จะร่วมกับสถาบันเครือข่าย MICE City and Tourism โคราชเมืองไมซ์ จัดทำแผนการดำเนินกิจกรรมส่งเสริมการเป็นเมืองไมซ์ซิตี้ของจังหวัดนครราชสีมา ตลอดระยะเวลา ๕ ปี ซึ่งจะมีส่วนในการพัฒนาเมือง กระตุ้นเศรษฐกิจ และยกระดับการให้บริการด้าน MICE ของจังหวัดนครราชสีมาให้มีมาตรฐานสากลต่อไป</p>

สรุปประเด็นการพัฒนาของจังหวัดนครราชสีมา ทั้ง ๖ ประเด็น ตามแผนพัฒนาจังหวัดนครราชสีมา ระยะ ๕ ปี (พ.ศ.๒๕๖๑ – ๒๕๖๕) ยังไม่บรรลุค่าเป้าหมายตามตัวชี้วัดที่กำหนด จึงยังมีความจำเป็นต้องดำเนินการต่อไป ทั้งนี้ ขึ้นอยู่กับการจัดทำแผนพัฒนาจังหวัดนครราชสีมา ระยะ ๕ ปี (พ.ศ.๒๕๖๖ – ๒๕๗๐) ฉบับประจำปีงบประมาณ พ.ศ.๒๕๖๘ ว่า จะเป็นไปในทิศทางใด

๓.๒ ประเด็นการพัฒนา

๓.๒.๑ บทวิเคราะห์

เครื่องมือการวิเคราะห์ทางการบริหาร

จังหวัดนครราชสีมา วิเคราะห์สภาพแวดล้อมขององค์กร หรือหน่วยงานในปัจจุบัน ทั้งภายในองค์กรและภายนอกองค์กร เพื่อค้นหาจุดแข็ง จุดอ่อน โอกาส หรือปัญหาอุปสรรคสำคัญ ในการดำเนินงานสู่สภาพที่ต้องการในอนาคต โดยใช้เครื่องมือ SWOT Analysis โดยได้นำยุทธศาสตร์ชาติ ๒๐ ปี แผนแม่บทภายใต้ยุทธศาสตร์ชาติ แผนพัฒนาเศรษฐกิจและสังคมแห่งชาติ ฉบับที่ ๑๓ นโยบายและแผนระดับชาติว่าด้วยความมั่นคงแห่งชาติ นโยบายรัฐบาล เป้าหมายและแนวทางการพัฒนาภาคตะวันออกเฉียงเหนือ เป้าหมายการพัฒนาจังหวัดนครราชสีมา ๒๐ ปี พร้อมทั้งปัญหาและความต้องการของประชาชนในพื้นที่ มาร่วมในการวิเคราะห์ศักยภาพของจังหวัด ดังนี้

ยุทธศาสตร์ชาติ ๒๐ ปี (พ.ศ. ๒๕๖๑- ๒๕๘๐)

- ๑) ยุทธศาสตร์ชาติด้านความมั่นคง
- ๒) ยุทธศาสตร์ชาติด้านการสร้างความสามารถในการแข่งขัน
- ๓) ยุทธศาสตร์ชาติด้านการพัฒนาและเสริมสร้างศักยภาพทรัพยากรมนุษย์
- ๔) ยุทธศาสตร์ชาติด้านการสร้างโอกาสและความเสมอภาคทางสังคม
- ๕) ยุทธศาสตร์ชาติด้านการสร้างการเติบโตบนคุณภาพชีวิตที่เป็นมิตรกับสิ่งแวดล้อม
- ๖) ยุทธศาสตร์ชาติด้านการปรับสมดุลและพัฒนาระบบการบริหารจัดการภาครัฐ

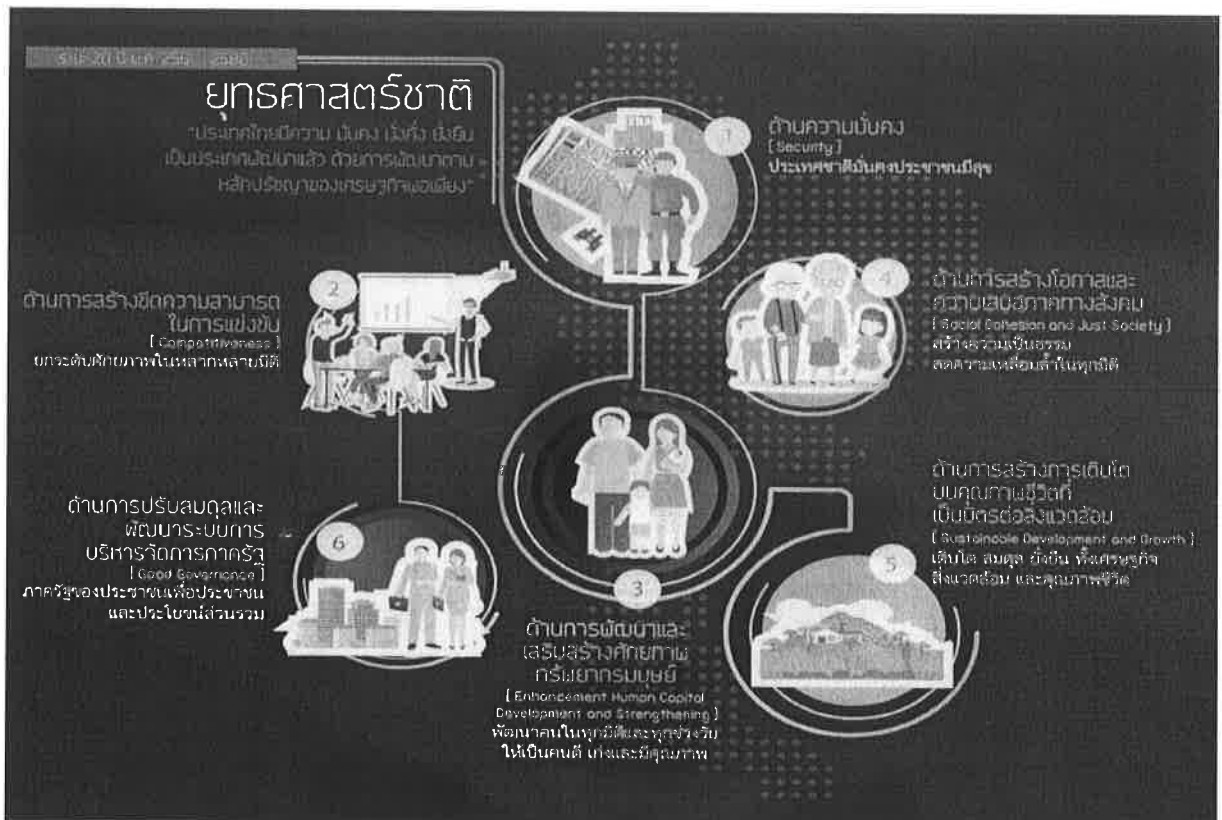

แผนแม่บทภายใต้ยุทธศาสตร์ชาติเป็นส่วนสำคัญในการถ่ายทอดเป้าหมายและประเด็นยุทธศาสตร์ของยุทธศาสตร์ชาติลงสู่แผนระดับต่าง ๆ ต่อไป ซึ่งได้คำนึงถึงประเด็นร่วมหรือประเด็นตัดข้ามยุทธศาสตร์ และการประสานเชื่อมโยงเป้าหมายของแต่ละแผนแม่บทภายใต้ยุทธศาสตร์ชาติให้มีความสอดคล้องไปในทิศทางเดียวกัน โดยแผนแม่บทภายใต้ยุทธศาสตร์ชาติจะประกอบด้วย สถานการณ์และแนวโน้มที่เกี่ยวข้องของแผนแม่บท เป้าหมายและตัวชี้วัดในการดำเนินการซึ่งแบ่งช่วงเวลาออกเป็น ๔ ช่วงๆ ละ ๕ มีทั้งสิ้น ๒๓ แผนแม่บท ประกอบด้วย

- (๑) ความมั่นคง
- (๒) การต่างประเทศ
- (๓) การเกษตร
- (๔) อุตสาหกรรมและบริการแห่งอนาคต
- (๕) การท่องเที่ยว
- (๖) พื้นที่และเมืองนำอยู่อัจฉริยะ
- (๗) โครงสร้างพื้นฐาน ระบบโลจิสติกส์ และดิจิทัล
- (๘) ผู้ประกอบการและวิสาหกิจขนาดกลางและขนาดย่อมยุคใหม่
- (๙) เศรษฐกิจพิเศษ
- (๑๐) การปรับเปลี่ยนค่านิยม และวัฒนธรรม
- (๑๑) ศักยภาพคนตลอดช่วงชีวิต
- (๑๒) การพัฒนาการเรียนรู้
- (๑๓) การเสริมสร้างให้คนไทยมีสุขภาวะที่ดี
- (๑๔) ศักยภาพการกีฬา
- (๑๕) พลังทางสังคม
- (๑๖) เศรษฐกิจฐานราก
- (๑๗) ความเสมอภาคและหลักประกันทางสังคม
- (๑๘) การเติบโตอย่างยั่งยืน
- (๑๙) การบริหารจัดการน้ำทั้งระบบ
- (๒๐) การบริการประชาชนและประสิทธิภาพภาครัฐ
- (๒๑) การต่อต้านการทุจริตและประพฤติมิชอบ
- (๒๒) กฎหมายและกระบวนการยุติธรรม
- (๒๓) การวิจัยและพัฒนานวัตกรรม

แผนพัฒนาเศรษฐกิจและสังคมแห่งชาติ ฉบับที่ ๑๓ (พ.ศ. ๒๕๖๖ - ๒๕๗๐)

ทิศทางการพัฒนาตามแผนพัฒนาเศรษฐกิจและสังคมแห่งชาติ ฉบับที่ ๑๓ มีวัตถุประสงค์เพื่อพลิกโฉมประเทศไทยไปสู่ “เศรษฐกิจสร้างคุณค่า สังคมเดินหน้าอย่างยั่งยืน” มีเป้าหมายหลักของการพัฒนาจำนวน ๕ ประการ

๑. การปรับโครงสร้างภาคการผลิตและบริการสู่เศรษฐกิจฐานนวัตกรรม
๒. การพัฒนาคนสำหรับโลกยุคใหม่
๓. การมุ่งสู่สังคมแห่งโอกาสและความเป็นธรรม
๔. การเปลี่ยนผ่านการผลิตและบริโภคไปสู่ความยั่งยืน
๕. การเสริมสร้างความสามารถของประเทศในการรับมือกับการเปลี่ยนแปลงและความเสี่ยงภายใต้

บริบทโลกใหม่

และมีหมุดหมายการพัฒนา ๑๓ หมุดหมาย ๔ มิติ ดังนี้

๑) มิติภาคการผลิตและบริการเป้าหมาย

- หมุดหมายที่ ๑ ไทยเป็นประเทศชั้นนำด้านสินค้าเกษตรและเกษตรแปรรูปมูลค่าสูง
- หมุดหมายที่ ๒ ไทยเป็นจุดหมายของการท่องเที่ยวที่เน้นคุณค่าและความยั่งยืน
- หมุดหมายที่ ๓ ไทยเป็นฐานการผลิตยานยนต์ไฟฟ้าที่สำคัญของโลก
- หมุดหมายที่ ๔ ไทยเป็นศูนย์กลางทางการแพทย์และสุขภาพมูลค่าสูง
- หมุดหมายที่ ๕ ไทยเป็นประตูการค้าการลงทุนและยุทธศาสตร์ทางโลจิสติกส์ที่สำคัญของภูมิภาค
- หมุดหมายที่ ๖ ไทยเป็นศูนย์กลางอุตสาหกรรมอิเล็กทรอนิกส์อัจฉริยะและอุตสาหกรรมดิจิทัล

ของอาเซียน

๒) มิติโอกาสและความเสมอภาคทางเศรษฐกิจและสังคม

หมุดหมายที่ ๗ ไทยมีวิสาหกิจขนาดกลางและขนาดย่อมที่เข้มแข็ง มีศักยภาพสูง และสามารถแข่งขันได้

- หมุดหมายที่ ๘ ไทยมีพื้นที่และเมืองอัจฉริยะที่น่าอยู่ ปลอดภัย เติบโตได้อย่างยั่งยืน
- หมุดหมายที่ ๙ ไทยมีความยากจนข้ามรุ่นลดลง และมีความคุ้มครองทางสังคมที่เพียงพอ เหมาะสม

๓) มิติความยั่งยืนของทรัพยากรธรรมชาติและสิ่งแวดล้อม

- หมุดหมายที่ ๑๐ ไทยมีเศรษฐกิจหมุนเวียนและสังคมคาร์บอนต่ำ
- หมุดหมายที่ ๑๑ ไทยสามารถลดความเสี่ยงและผลกระทบจากภัยธรรมชาติและการเปลี่ยนแปลงสภาพภูมิอากาศ

๔) มิติผลักดันการพลิกโฉมประเทศ

- หมุดหมายที่ ๑๒ ไทยมีกำลังคนสมรรถนะสูง มุ่งเรียนรู้อย่างต่อเนื่อง ตอบโจทย์การพัฒนาแห่งอนาคต
- หมุดหมายที่ ๑๓ ไทยมีภาครัฐที่ทันสมัย มีประสิทธิภาพ และตอบโจทย์ประชาชน

13 หมุดหมาย เพื่อพลิกโฉมประเทศ

แบ่งตาม 4 มิติการพัฒนา

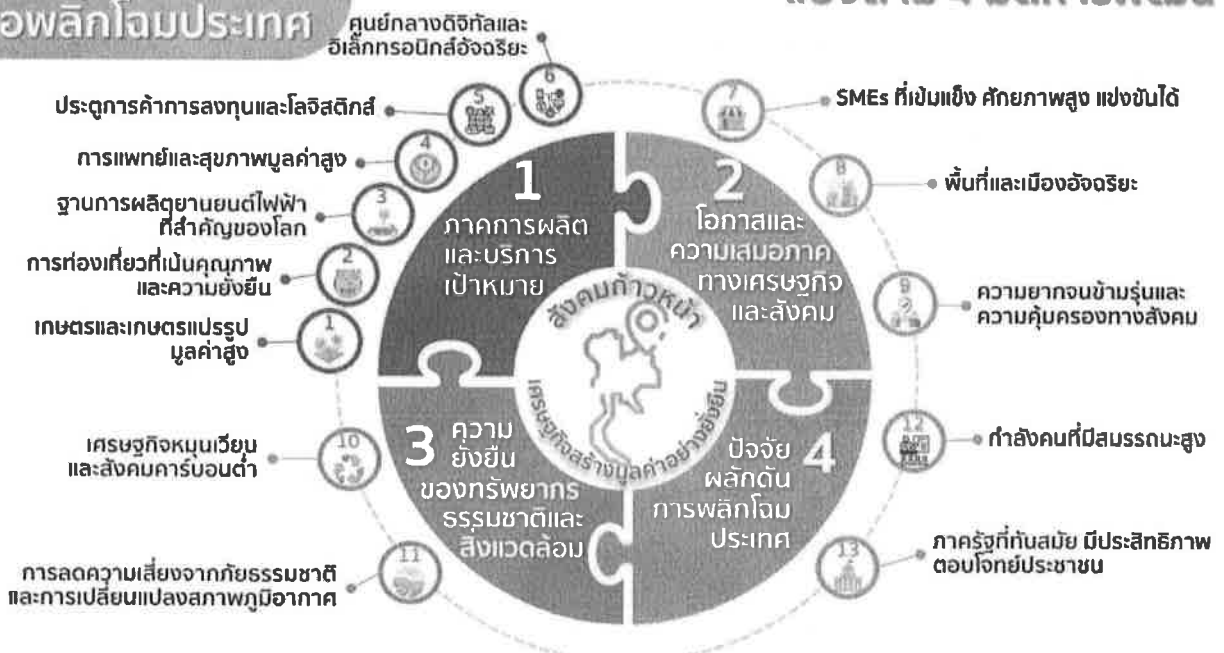

นโยบายและแผนระดับชาติว่าด้วยความมั่นคงแห่งชาติ (พ.ศ. ๒๕๖๖ – ๒๕๗๐) ประกอบด้วย

หมวดประเด็นความมั่นคง

นโยบายและแผนความมั่นคงที่ ๑ การเสริมสร้างความมั่นคงของสถาบันหลักของชาติ

นโยบายและแผนความมั่นคงที่ ๒ การปกป้องอธิปไตยและผลประโยชน์ของชาติและการพัฒนา

ศักยภาพการป้องกันประเทศ

นโยบายและแผนความมั่นคงที่ ๓ การรักษาความมั่นคงและผลประโยชน์ของชาติพื้นที่ชายแดน

นโยบายและแผนความมั่นคงที่ ๔ การรักษาความมั่นคงและผลประโยชน์ของชาติทางทะเล

นโยบายและแผนความมั่นคงที่ ๕ การป้องกันและแก้ไขปัญหาจังหวัดชายแดนภาคใต้

นโยบายและแผนความมั่นคงที่ ๖ การบริหารจัดการผู้หลบหนีเข้าเมืองและผู้โยกย้ายถิ่นฐานแบบไม่ปกติ

นโยบายและแผนความมั่นคงที่ ๗ การป้องกันและแก้ไขปัญหาการค้ามนุษย์

นโยบายและแผนความมั่นคงที่ ๘ การป้องกันปราบปราม และแก้ไขปัญหายาเสพติด

นโยบายและแผนความมั่นคงที่ ๙ การป้องกันและบรรเทาสาธารณภัย

นโยบายและแผนความมั่นคงที่ ๑๐ การป้องกันและแก้ไขปัญหาความมั่นคงทางไซเบอร์

นโยบายและแผนความมั่นคงที่ ๑๑ การป้องกันและแก้ไขปัญหาการก่อการร้าย

นโยบายและแผนความมั่นคงที่ ๑๒ การสร้างดุลยภาพระหว่างประเทศ

นโยบายและแผนความมั่นคงที่ ๑๓ การบริหารจัดการภาวะฉุกเฉินด้านสาธารณสุขและโรคติดต่ออุบัติใหม่

หมวดประเด็นศักยภาพความมั่นคง

นโยบายและแผนความมั่นคงที่ ๑๔ การพัฒนาศักยภาพการเตรียมพร้อมแห่งชาติและการบริหารจัดการ
วิกฤตการณ์ระดับชาติ

นโยบายและแผนความมั่นคงที่ ๑๕ การพัฒนาระบบข่าวกรองแห่งชาติ

นโยบายและแผนความมั่นคงที่ ๑๖ การบูรณาการข้อมูลด้านความมั่นคง

นโยบายและแผนความมั่นคงที่ ๑๗ การเสริมสร้างความมั่นคงเชิงพื้นที่

นโยบายรัฐบาล

รัฐบาลภายใต้การนำของ นายเศรษฐา ทวีสิน นายกรัฐมนตรี ได้แถลงนโยบายต่อรัฐสภา เมื่อวันที่ ๑๑ กันยายน ๒๕๖๖ มีนโยบายที่จะพิทักษ์รักษาไว้ซึ่งสถาบันพระมหากษัตริย์ สร้างความเข้าใจที่ถูกต้อง และเผยแพร่ข้อมูลเกี่ยวกับการปฏิบัติพระราชกรณียกิจของสถาบันพระมหากษัตริย์ และมีกรอบนโยบายในการบริหารและพัฒนาประเทศ ได้แก่

๑) กรอบระยะสั้น กระตุ้นการใช้จ่าย จุดประกายให้เครื่องยนต์ทางเศรษฐกิจกลับมาเติบโตอีกครั้ง ประกอบกับการเร่งแก้ไขปัญหาเฉพาะหน้าของประชาชนอย่างเร่งด่วนและรวดเร็ว มีนโยบายเร่งด่วน ๕ นโยบาย

(๑) การเติมเงิน ๑๐,๐๐๐ บาท ผ่าน Digital Wallet

(๒) การแก้ปัญหาหนี้สินในภาคเกษตร ภาคธุรกิจ และภาคประชาชน

(๓) การลดภาระค่าใช้จ่ายด้านพลังงานให้แก่ประชาชน

(๔) ผลักดันการสร้างรายได้จากการท่องเที่ยว

(๕) การแก้ปัญหาความเห็นที่แตกต่างในเรื่องรัฐธรรมนูญแห่งราชอาณาจักรไทย พ.ศ. ๒๕๖๐

๒) กรอบระยะกลางและระยะยาว เสริมขีดความสามารถให้กับประชาชนผ่านการสร้างรายได้ ลดรายจ่าย สร้างโอกาส ลดความเหลื่อมล้ำ และสร้างคุณภาพชีวิตที่ดีขึ้นให้กับประชาชนทุกคน มีนโยบายดังนี้

- (๑) สร้างรายได้ ด้วยการทูตเศรษฐกิจเชิงรุก เร่งการเจรจากรอบความร่วมมือทางการค้าระหว่างประเทศ (FTA)
- (๒) ปรับปรุงกระบวนการพิจารณาอนุมัติโครงการลงทุน
- (๓) พัฒนาเศรษฐกิจใหม่ เช่น เศรษฐกิจดิจิทัล
- (๔) พัฒนาเศรษฐกิจการค้าที่ถูกกฎหมายตามแนวชายแดน
- (๕) ลงทุนในโครงสร้างพื้นฐานด้านการขนส่ง
- (๖) สร้างรายได้ภาคเกษตร เพิ่มผลผลิต เพิ่มมูลค่าต่อไร่
- (๗) หาดตลาดให้สินค้าการเกษตรได้ขายในราคาที่เหมาะสม
- (๘) พื้นชีวิตอุตสาหกรรมประมงให้กลับมาเป็นแหล่งรายได้สำคัญ
- (๙) เร่งให้ประชาชนมีสิทธิในที่ดินทำกิน
- (๑๐) ปลดล็อกกฎหมายที่เป็นข้อจำกัดของประชาชน เช่น สุราพื้นบ้าน
- (๑๑) กระจายอำนาจในรูปแบบ (ผู้ว่า CEO)
- (๑๒) เปิดรับแรงงานต่างด้าวและผู้เชี่ยวชาญเข้ามาทำงาน
- (๑๓) สร้างงาน สร้างรายได้ผ่านการส่งเสริม ๑ ครอบครัว ๑ ทักษะ Soft Power
- (๑๔) ส่งเสริมและพัฒนาด้านกีฬาอย่างเป็นระบบ
- (๑๕) ปฏิรูปการศึกษาสร้างสังคมแห่งการเรียนรู้ตลอดชีวิต
- (๑๖) ปรับโครงสร้างหน่วยงานความมั่นคงให้ทันสมัย
- (๑๗) พัฒนากองทัพ เช่น เกณฑ์ทหารแบบสมัครใจ
- (๑๘) ปรามปรามผู้มีอิทธิพลและยาเสพติด
- (๑๙) แก้ปัญหาสิ่งแวดล้อม โดยเฉพาะฝุ่น PM๒.๕
- (๒๐) ยกระดับนโยบาย ๓๐ บาท รักษาทุกโรค
- (๒๑) ทุกกลุ่มได้รับสวัสดิการโดยรัฐอย่างเท่าเทียม
- (๒๒) ผลักดันกฎหมายความเท่าเทียมกลุ่มหลากหลายทางเพศ

เป้าหมายและแนวทางการพัฒนาภาค พ.ศ.๒๕๖๖ – ๒๕๗๐

เป้าหมายและแนวทางการพัฒนาภาคตะวันออกเฉียงเหนือ พ.ศ.๒๕๖๖ – ๒๕๗๐ โดยได้กำหนดเป้าหมายการพัฒนาเป็น “ศูนย์กลางเศรษฐกิจของอนุภูมิภาคแม่น้ำโขง”

และมีแนวทางการพัฒนา ดังนี้

- ๑) พัฒนาภาคเกษตรด้วยเทคโนโลยีสมัยใหม่มุ่งสู่ฐานเศรษฐกิจชีวภาพที่มีมูลค่าสูง
- ๒) บริหารจัดการน้ำให้เพียงพอเพื่อรองรับการพัฒนาเมืองและกิจกรรมทางเศรษฐกิจ
- ๓) พัฒนาผลิตภัณฑ์พื้นถิ่นไปสู่มาตรฐานสากลเพื่อสร้างเศรษฐกิจในชุมชน
- ๔) พัฒนาเมือง เขตพัฒนาเศรษฐกิจพิเศษชายแดนและเมืองชายแดน รวมทั้งพื้นที่ระเบียงเศรษฐกิจพิเศษภาคตะวันออกเฉียงเหนือ (NeEC-Bioeconomy) ให้เป็นพื้นที่เศรษฐกิจหลักของภาค
- ๕) พัฒนาและส่งเสริมการท่องเที่ยวหลักและแหล่งท่องเที่ยวชุมชนให้ได้มาตรฐาน เพื่อสร้างรายได้ให้กับชุมชน
- ๖) ยกระดับคุณภาพชีวิตของคนทุกช่วงวัยให้ได้มาตรฐานและแก้ปัญหาความยากจนให้กับผู้มีรายได้น้อยเพื่อลดความเหลื่อมล้ำทางสังคม

ทิศทางการพัฒนาภาคตะวันออกอีกยี่สิบปี พ.ศ. 2566-2570

เป็น “ศูนย์กลางเศรษฐกิจของอนุภูมิภาคลุ่มแม่น้ำโขง”
ความแนวคิด การเป็นฐานการผลิตของประเทศที่เป็นมิตร
กับสิ่งแวดล้อม เป็นประตูเชื่อมโยงประเทศเพื่อนบ้าน
เพื่อสร้างโอกาสในการเพิ่มขีดความสามารถในการแข่งขัน
และยกระดับคุณภาพชีวิตประชาชน
3G : Green-Gate-Growth

- ส่งเสริมเกษตรอินทรีย์/เกษตรปลอดภัย
- ขับเคลื่อนด้วยโมเดลเศรษฐกิจ BCG (Bio Circular Green Economy)
- บริหารจัดการทรัพยากรน้ำอย่างยั่งยืน



เป้าหมายการพัฒนาจังหวัดนครราชสีมา ระยะ ๒๐ ปี (พ.ศ. ๒๕๖๖ – ๒๕๘๕)

จังหวัดนครราชสีมา ได้กำหนดเป้าหมายการพัฒนาจังหวัด ระยะ ๒๐ ปี (พ.ศ. ๒๕๖๖ – ๒๕๘๕) ที่มีความเชื่อมโยงสอดคล้องกับยุทธศาสตร์ชาติ แผนแม่บทภายใต้ยุทธศาสตร์ชาติ แผนพัฒนาเศรษฐกิจและสังคมแห่งชาติ นโยบายและแผนระดับชาติว่าด้วยความมั่นคงแห่งชาติ นโยบายรัฐบาล เป้าหมายและแนวทางการพัฒนาภาค และให้ความสำคัญกับศักยภาพ โอกาส ข้อจำกัดของพื้นที่ พร้อมทั้งปัญหา ความต้องการของประชาชนในพื้นที่ โดยวิเคราะห์สถานการณ์การพัฒนาจังหวัด ปัจจัยและแนวโน้มการเปลี่ยนแปลง สภาพแวดล้อม รวมทั้งปัญหาและความต้องการของประชาชนในพื้นที่ และได้กำหนดเป้าหมายการพัฒนาจังหวัดนครราชสีมา ระยะ ๒๐ ปี (พ.ศ. ๒๕๖๖ – ๒๕๘๕) ว่า “มหานครแห่งโอกาส และการพัฒนาอย่างยั่งยืน”

(จังหวัดนครราชสีมา มุ่งสู่การเป็น มหานคร (เมืองใหญ่/เมืองสำคัญ) ที่มีความพร้อมทั้งด้านนวัตกรรม การศึกษา สุขภาพ การเกษตร อุตสาหกรรม การท่องเที่ยว และโครงสร้างพื้นฐาน/โครงข่ายคมนาคม เพื่อรองรับการสร้างโอกาสสำหรับประชาชนทุกคน ส่งเสริมขีดความสามารถในการแข่งขัน เป็นสังคมที่มีคุณภาพสูง และมีการพัฒนา ต่อยอดอย่างยั่งยืน)

ประเด็นการพัฒนาจังหวัดนครราชสีมา ระยะ ๒๐ ปี (พ.ศ. ๒๕๖๖ – ๒๕๘๕)

๑) ส่งเสริมการปรับโครงสร้างเศรษฐกิจที่ขับเคลื่อนด้วยผลิตภาพ (Efficiency-driven Economy) สู่เศรษฐกิจฐานความรู้ (Knowledge-based Economy) ที่ใช้ความรู้ด้านวิทยาศาสตร์และเทคโนโลยี ควบคู่กับภูมิปัญญาท้องถิ่น ในการพัฒนาสินค้าและบริการ ตลอดจนพัฒนาทรัพยากรบุคคลให้รองรับการพัฒนาในมิติต่างๆ

๒) ยกระดับขีดความสามารถในการแข่งขันของภาคเกษตร ภาคผลิต และภาคบริการ เพื่อสร้างโอกาสของประชาชน และการเริ่มต้นธุรกิจใหม่ รวมทั้งเป็นพื้นที่การลงทุนสำหรับธุรกิจชั้นนำ

๓) บริหารจัดการทรัพยากรธรรมชาติและสิ่งแวดล้อมอย่างสมดุล ส่งเสริมการพัฒนาทุกระดับ เพื่อเสริมสร้างคุณภาพชีวิตของประชาชน และมุ่งเน้นเป้าหมายการพัฒนาอย่างยั่งยืน

๔) มุ่งเน้นการเป็นจังหวัดที่เป็นศูนย์กลางด้านการเชื่อมโยงระหว่างภูมิภาคและการเป็นส่วนหนึ่งของประชาคมโลก และสนับสนุนการเข้าถึงทุกพื้นที่ในจังหวัด เพื่อสนับสนุนการดำเนินกิจกรรมต่างๆ อย่างมีประสิทธิภาพ

๕) ส่งเสริมการดำเนินการภาครัฐให้มีประสิทธิภาพ มีความโปร่งใส มีความรับผิดชอบในทุกกระดับ และตอบสนองความต้องการของประชาชนอย่างเท่าเทียม เพื่อเสริมสร้างความมั่นคงปลอดภัยในชีวิตและทรัพย์สินอย่างมีส่วนร่วม



ปัญหาและความต้องการของประชาชนในพื้นที่จังหวัดนครราชสีมา

จังหวัดนครราชสีมาได้มอบหมายให้อำเภอทั้ง ๓๒ อำเภอ ดำเนินการสำรวจความคิดเห็นและความต้องการของประชาชนในพื้นที่ เพื่อรับทราบข้อมูลสภาพปัญหา และศักยภาพของพื้นที่ โดยแบ่งเป็นด้านเศรษฐกิจ สังคม ทรัพยากรธรรมชาติและสิ่งแวดล้อม และดำเนินการรวบรวมแผนพัฒนาอำเภอ และแผนความต้องการระดับอำเภอสรุปดังนี้

๑) ด้านเศรษฐกิจ

- (๑) ส่งเสริมการประกอบอาชีพและการสร้างรายได้ในชุมชน
- (๒) พัฒนาโครงสร้างพื้นฐาน ได้แก่ เส้นทางคมนาคม ระบบไฟฟ้าสาธารณะและแสงสว่าง และการพัฒนาแหล่งน้ำเพื่อการอุปโภค บริโภค และการเกษตร
- (๓) ส่งเสริมและพัฒนาด้านการเกษตรอย่างยั่งยืน
- (๔) เพิ่มขีดความสามารถในการแข่งขันทางเศรษฐกิจให้กับประชาชน ทั้งภายในและต่างประเทศ
- (๕) ส่งเสริมและพัฒนาแหล่งท่องเที่ยวในท้องถิ่น และการสร้างรายได้ให้แก่คนในท้องถิ่น

๒) ด้านสังคม

- (๑) แก้ไขปัญหาความยากจนและความเหลื่อมล้ำของรายได้
- (๒) ส่งเสริมความปลอดภัยในชีวิตและทรัพย์สินของประชาชนอย่างทั่วถึงในพื้นที่
- (๓) ป้องกันและปราบปรามปัญหายาเสพติด และพื้นที่ผู้สมรรถภาพผู้ติดยาเสพติด
- (๔) ส่งเสริมการเข้าถึงการศึกษาอย่างเท่าเทียมและมีคุณภาพ
- (๕) พัฒนาระบบการบริการด้านสาธารณสุขอย่างเป็นระบบและทั่วถึง
- (๖) ส่งเสริมด้านความปลอดภัยในชีวิตและทรัพย์สิน ป้องกันปัญหาทางด้านอาชญากรรมในสังคม

๓) ด้านสิ่งแวดล้อม

- (๑) อนุรักษ์ ฟื้นฟู ป้องกัน และรักษาทรัพยากรธรรมชาติและสิ่งแวดล้อมอย่างยั่งยืน
- (๒) จัดให้มีระบบการกำจัดขยะอย่างมีประสิทธิภาพ
- (๓) ป้องกันและแก้ไขปัญหามลพิษทางอากาศ ทางบก และทางน้ำ
- (๔) การเตรียมการป้องกันและบรรเทาภัยพิบัติทางธรรมชาติ

การวิเคราะห์ข้อมูลสภาพแวดล้อม

จังหวัดนครราชสีมา ได้วิเคราะห์ข้อมูลสภาพแวดล้อมทั้งภายในและภายนอกจังหวัด รวมทั้งนำปัญหาความต้องการของประชาชนในพื้นที่มาประกอบด้วยแล้ว จึงได้กำหนดเป็นจุดแข็ง จุดอ่อน โอกาส และอุปสรรคของจังหวัดนครราชสีมา เพื่อเป็นข้อมูลประกอบการจัดทำแผนพัฒนาจังหวัด นครราชสีมา ระยะ ๕ ปี (พ.ศ.๒๕๖๖ – ๒๕๗๐) สรุปดังนี้

จุดแข็ง (Strengths)

S๑ เป็นจังหวัดที่มีพื้นที่ขนาดใหญ่ มีความหลากหลายของภาคการผลิตสินค้าเกษตร เกษตรแปรรูป อุตสาหกรรม และการท่องเที่ยว เป็นฐานเศรษฐกิจสำคัญของภาค

S๒ แหล่งท่องเที่ยวที่มีคุณภาพและหลากหลาย ทั้งแหล่งท่องเที่ยวธรรมชาติเชิงนิเวศประวัติศาสตร์ อารยธรรม เป็นแหล่งผลิตสินค้า ภูมิปัญญาท้องถิ่น และอาหาร มีพื้นที่ซึ่งเป็นแหล่งผลิตโอโซน และมีแหล่งท่องเที่ยวที่สร้างขึ้นใหม่ รวมทั้งมีแหล่งท่องเที่ยวที่ได้รับเลือกให้เป็นมรดกโลก

S๓ เป็นศูนย์กลางการคมนาคม เนื่องจากมีเส้นทางเชื่อมต่อภายในจังหวัด ระหว่างจังหวัดและระหว่างภาคที่สะดวกรวดเร็ว

S๔ จังหวัดมีความโดดเด่นในอัตลักษณ์และวัฒนธรรมพื้นบ้านที่เป็นทุนทางสังคม สร้างความเป็นเอกภาพและความสามัคคีของคนในจังหวัด

S๕ สถาบันการศึกษาที่สำคัญที่เป็นศูนย์กลางแห่งการเรียนรู้ และมีบุคลากรทางการศึกษาที่มีความสามารถ

จุดอ่อน (Weaknesses)

W๑ การบริหารจัดการน้ำของจังหวัดในทุกมิติ ยังไม่สามารถตอบสนองต่อความต้องการในการอุปโภคบริโภค ภาคการเกษตร ภาคอุตสาหกรรม และจำเป็นต่อทรัพยากรป่าไม้ ลำธาร แหล่งน้ำ

W๒ ภาคเกษตรกรรมของจังหวัด ยังประสบปัญหาในเรื่องต้นทุนและปัจจัยการผลิตมีมูลค่าสูง ในขณะที่ราคาพืชผลเกษตรตกต่ำ การสร้างความรู้ความเข้าใจให้ในการทำการเกษตรสมัยใหม่

W๓ การบริหารจัดการขยะในพื้นที่ยังไม่สามารถรองรับการขยายตัวของประชากรและเมืองได้

W๔ การบูรณาการการบริหารจัดการของหน่วยงานภาครัฐภายในจังหวัดยังมีน้อย ขาดการมีส่วนร่วม

W๕ มีพื้นที่ป่าไม้น้อยลง เกิดการบุกรุก รวมทั้งทรัพยากรธรรมชาติถูกทำลาย เสื่อมโทรม

โอกาส (Opportunities)

O๑ ยุทธศาสตร์โครงข่ายเส้นทางคมนาคมที่เชื่อมต่อ East-West Corridor และเชื่อมโยงต่อภูมิภาคของประเทศเพื่อนบ้าน เช่น รถไฟรางคู่ มอเตอร์เวย์ รถไฟความเร็วสูง ฯลฯ ทำให้จังหวัดมีโอกาสในการเป็นศูนย์กลางโครงข่ายคมนาคมและโลจิสติกส์ของภาคและภูมิภาค และสร้างโอกาสในการขับเคลื่อนการพัฒนาเศรษฐกิจจังหวัด

O๒ นโยบายของรัฐบาลในการส่งเสริมการท่องเที่ยวชุมชน สินค้าชุมชนและภูมิปัญญาท้องถิ่น ผลักดันเศรษฐกิจชุมชน ส่งผลต่อการพัฒนาเศรษฐกิจจังหวัด

๐๓ การพัฒนาเทคโนโลยีทำให้เกิดประสิทธิภาพในการทำงาน สะดวก รวดเร็ว ประหยัด และเป็นปัจจุบัน ทำให้มีโอกาสสร้างระบบข้อมูลรวมและประมวลผลผ่านเทคโนโลยี สร้างผลสัมฤทธิ์ในการทำงานได้อย่างประสิทธิผล

๐๔ นโยบายด้านเกษตรของรัฐบาล เช่น การประกันราคาสินค้าเกษตร Smart Farmer เกษตรแปลงใหญ่ ฯลฯ สร้างโอกาสให้ผลผลิตทางการเกษตรมีมูลค่าสูง

๐๕ นโยบายการพัฒนาเศรษฐกิจฐานราก สร้างความมั่นคงด้านรายได้ให้กับชุมชนพื้นที่และช่วยลดช่องว่างของการกระจายรายได้

อุปสรรค (Threats)

T๑ การเพิ่มขึ้นของค่าแรงขั้นต่ำ ที่ทำให้อุตสาหกรรมบางประเภทที่ใช้แรงงานจำนวนมากต้องย้ายฐานการผลิตไปประเทศที่มีค่าแรงต่ำกว่า

T๒ อุณหภูมิโลกสูงขึ้น และมีการผันผวนของสภาวะอากาศ ส่งผลให้ฤดูกาลไม่คงที่ และเกิดภัยธรรมชาติและสาธารณภัยต่าง ๆ เช่น ภัยแล้ง ไฟป่า น้ำท่วม

T๓ ภาวะเศรษฐกิจตกต่ำและชะลอตัวของโลกและของประเทศ

T๔ ปัญหาสังคมระดับชาติ เช่น ปัญหายาเสพติด ปัญหาช่องว่างระหว่างวัยของคนในสังคม (Generation gap) ทำให้เกิดการเผชิญหน้าของคนในสังคม ฯลฯ ส่งผลต่อการพัฒนาของจังหวัด

T๕ ระเบียบ กฎหมาย และระบบการบริหารจัดการของภาครัฐ เช่น ระบบงบประมาณของประเทศ ส่งผลต่อ การดำเนินการพัฒนาพื้นที่

ความสัมพันธ์ระหว่างปัจจัยภายในและปัจจัยภายนอก

๑) ยุทธศาสตร์เชิงรุก มีปัจจัยภายในที่เป็นจุดแข็งและปัจจัยภายนอกเป็นโอกาสในการพัฒนา (Strength & Opportunity) เป็นประเด็นที่มีศักยภาพการพัฒนาสูง เนื่องจากจังหวัดมีความเข้มแข็งภายในตนเองและเป็น ประเด็นที่ได้รับการสนับสนุนจากปัจจัยภายนอก ได้แก่

(๑) การเป็นตัวกลางเพื่อการรวบรวมและกระจายสินค้า เนื่องจากจังหวัดมีโครงข่ายการคมนาคมที่หลากหลายและเป็นศูนย์กลางของภูมิภาค รวมทั้งมีทำเลที่ตั้งทางภูมิศาสตร์ที่เหมาะสมต่อการเป็นศูนย์กลางการรวบรวมและกระจายสินค้า อยู่ตรงกลางระหว่างวัตถุดิบและการตลาดที่หลากหลาย สามารถเชื่อมโยงต้นทาง กลางทาง และปลายทางของสินค้าหลายประเภทได้อย่างสะดวก อีกทั้งปัจจัยภายนอกยังให้ความสำคัญกับต้นทุนค่าขนส่งเป็นอย่างมาก

(๒) การท่องเที่ยวเชิงธรรมชาติเป็นจุดขายการท่องเที่ยว เนื่องจากมีเขาใหญ่ซึ่งเป็นมรดกโลก และมีมูลค่าสูง รวมทั้งเป็นพื้นที่ ๓ มรดกยูเนสโก (โคราชจีโอพาร์ค พื้นที่สงวนชีวมณฑลสะแกกราช และมรดกโลกกลุ่มป่าดงพญาเย็น-เขาใหญ่) รวมถึงเส้นทางท่องเที่ยวเมืองที่มีอากาศบริสุทธิ์ เช่น วังน้ำเขียว เชื่อมต่อไปถึงแหล่งท่องเที่ยวธรรมชาติในอำเภอเสิงสาง อำเภอครบุรี นอกจากนี้ยังรวมถึงการท่องเที่ยวทางประวัติศาสตร์แบบครบวงจร การท่องเที่ยวเชิงวัฒนธรรม กระแสการท่องเที่ยวในปัจจุบันได้ให้ความสำคัญกับการท่องเที่ยวเชิงการเรียนรู้เป็นอย่างมาก ส่งผลให้แหล่งท่องเที่ยวเชิงประวัติศาสตร์ และเชิงวัฒนธรรม ได้รับความนิยมเพิ่มมากขึ้นอย่างต่อเนื่อง

(๓) กลุ่มอุตสาหกรรมเกษตรแปรรูปอาหารที่มีศักยภาพสูงในการเป็นแหล่งผลิตอาหารที่สำคัญของประเทศ โดยในพื้นที่จังหวัดนครราชสีมา เป็นแหล่งวัตถุดิบที่มีขนาดใหญ่และเป็นจำนวนมาก เช่น ข้าวหอมมะลิ มันสำปะหลัง อ้อย ข้าวโพด โคเนื้อ ไก่ และสุกร โดยประสาน/สนับสนุน/ร่วมมือกับภาคธุรกิจเอกชนในการพัฒนาให้จังหวัดเป็นผู้นำในด้านการผลิต แปรรูป และการตลาดแบบครบวงจร

(๔) อุตสาหกรรมผ้าไหมจากภูมิปัญญาท้องถิ่นเป็นฐานการผลิตสินค้าที่มีองค์ประกอบทางวัฒนธรรม และภูมิปัญญาท้องถิ่นได้รับการคาดหมายว่าจะเป็นสินค้าที่มีศักยภาพในการพัฒนาในอนาคต และจังหวัดนครราชสีมา มีฐานการผลิตผ้าไหมที่ได้รับการยอมรับระดับสากลอยู่หลายแห่ง จึงควรได้รับการสนับสนุนเชิงพื้นที่ให้เกิดการพัฒนาอย่างเหมาะสมต่อไป

(๕) อุตสาหกรรมพลังงานทดแทนจากพืช การจัดหาพลังงานสำหรับความต้องการในอนาคต เป็นประเด็นที่กำลังได้รับการสนับสนุนเป็นอย่างมาก โดยเฉพาะอย่างยิ่งพลังงานจากพืชไร่ เช่น อ้อย และมันสำปะหลัง ซึ่งจังหวัดนครราชสีมาเป็นฐานการผลิตพืชดังกล่าว มีพื้นที่เพาะปลูกอยู่เป็นจำนวนมาก และมีการแปรรูปเพื่อการผลิตต่อเนื่องในเชิงอุตสาหกรรมอยู่แล้ว รวมทั้งพลังงานทดแทนจากลม และพลังงานแสงอาทิตย์

(๖) การปศุสัตว์ที่ได้มาตรฐานในระดับสากล โดยจังหวัดมีฐานการผลิตด้านปศุสัตว์ที่มีมาตรฐานสูง อยู่ที่อำเภอปากช่อง จังหวัดนครราชสีมา และได้มีการพัฒนาเพื่อเป็นแหล่งท่องเที่ยวเชิงเรียนรู้ด้านการเกษตร และผจญภัย ซึ่งเป็นรูปแบบการท่องเที่ยวที่ได้รับความนิยมอยู่ในปัจจุบัน

(๗) กลุ่มอุตสาหกรรมเทคโนโลยีสูง กลุ่มยานยนต์ เครื่องใช้ไฟฟ้า และอิเล็กทรอนิกส์ เป็นกลุ่มอุตสาหกรรมที่ก่อให้เกิดมูลค่าสูง ต้องการแรงงานที่มีทักษะ และเป็นผลิตภัณฑ์ที่เป็นที่ต้องการของตลาดหลายระดับ ซึ่งจังหวัดมีตำแหน่งที่ตั้งอยู่บนแกนอุตสาหกรรมหลักของประเทศ (Industrial Corridor) อยู่ในระยะไม่ห่างจาก กรุงเทพมหานคร ซึ่งเป็นศูนย์กลางการคมนาคมขนส่งระดับโลกและเป็นศูนย์ค้นคว้าและวิจัยในระดับสากลในพื้นที่จังหวัดเองก็มีสถาบันการศึกษาหลายแห่งที่สามารถผลิตบุคลากรทักษะสูงที่สามารถตอบสนองความต้องการแรงงานของอุตสาหกรรมกลุ่มดังกล่าวได้เป็นอย่างดี

(๘) การน้อมนำโครงการอันเนื่องมาจากพระราชดำริ ฯ มาขยายผลการดำเนินงานในพื้นที่จังหวัด

๒) ยุทธศาสตร์การแก้ไขปัญหามีปัจจัยภายในที่เป็นจุดอ่อน แต่ปัจจัยภายนอกมีโอกาสในการพัฒนา (Weakness & Opportunity) เป็นประเด็นที่มีโอกาสในการพัฒนา ด้วยการแก้ปัญหาที่เป็นจุดอ่อนภายในจังหวัด เมื่อสามารถแก้ไขจุดอ่อนนั้นได้แล้ว ก็จะสามารถสร้างการพัฒนาที่ได้อย่างเหมาะสม ได้แก่

(๑) การเกษตรกรรมเพื่อเป็นแหล่งผลิตอาหารที่สำคัญของประเทศ แต่ระบบชลประทานและการคมนาคมขนส่งผลผลิตยังขาดคุณภาพและไม่เพียงพอจึงต้องมีการแก้ไขปัญหามาเพื่อเสริมศักยภาพของการผลิตด้วยการจัดหาแหล่งน้ำ เพิ่มเส้นทางคมนาคมขนส่ง และเพิ่มผลผลิตด้วยนวัตกรรมใหม่ ๆ

(๒) การท่องเที่ยวเชิงประวัติศาสตร์ขาดการบริหารจัดการและการพัฒนาบุคลากรด้านภาษาและความรู้อ้างอิงเกี่ยวกับเรื่องราวประวัติศาสตร์ที่ถูกต้องชัดเจน

(๓) จัดให้มีศูนย์ช่วยเหลือสัตว์เร่ร่อน โดยเฉพาะสุนัขจรจัด เพื่อป้องกันการทารุณกรรมสัตว์ และลดปัญหาโรคพิษสุนัขบ้า

๓. ยุทธศาสตร์การปรับเปลี่ยน มีปัจจัยภายในที่เป็นจุดแข็ง แต่ปัจจัยภายนอกมีภัยคุกคาม ไม่เอื้ออำนวยต่อการพัฒนา (Strength & Threat) เป็นประเด็นการพัฒนาที่กลุ่มจังหวัดมีศักยภาพอยู่ในปัจจุบัน แต่ปัจจัยภายนอกไม่เอื้ออำนวยต่อการขยายตัว จึงควรมีการวางแผนพัฒนาเชิงพื้นที่เพื่อปรับเปลี่ยนรูปแบบหรือกระบวนการผลิตเพื่อให้สามารถตอบสนองกับกระแสที่เป็นปัจจัยนอกได้อย่างเหมาะสม ได้แก่

(๑) การปศุสัตว์แบบดั้งเดิม กลุ่มจังหวัดมีการเพาะเลี้ยงสัตว์เพื่อการพาณิชย์อยู่เป็นจำนวนมาก ทั้งการเพาะเลี้ยง ด้วยเกษตรกรรายย่อย และเพาะเลี้ยงด้วยบริษัทขนาดใหญ่ กระแสความต้องการสินค้าปศุสัตว์เพื่อเป็นอาหารในปัจจุบันและอนาคต จะให้ความสำคัญกับคุณภาพและมาตรฐานผลิตภัณฑ์เป็นอย่างมาก ส่งผลให้การปศุสัตว์แบบดั้งเดิมที่เคยเป็นฐานการผลิตหลักของกลุ่มจังหวัดไม่สามารถตอบสนองกับความต้องการของตลาดได้อย่างมีประสิทธิภาพจึงต้องมีการปรับเปลี่ยนให้มีความสามารถตรงกับความต้องการต่อไป

(๒) โรงงานอุตสาหกรรมได้ก่อให้เกิดผลกระทบต่อสิ่งแวดล้อมและชุมชน ซึ่งจังหวัดมีย่านโรงงานอุตสาหกรรมอยู่ในบางพื้นที่ และการประกอบกิจการได้ส่งผลกระทบต่อประชาชนและสิ่งแวดล้อม ไม่สอดคล้องกับแนวทางอุตสาหกรรมสะอาดและปลอดภัยของรัฐบาล การส่งเสริมอุตสาหกรรมเชิงนิเวศในพื้นที่จึงมีความจำเป็นที่ต้องดำเนินการ

(๓) การท่องเที่ยวเชิงนิเวศกระแสหลัก จังหวัดมีแหล่งท่องเที่ยวเชิงนิเวศที่มีชื่อเสียงทั้งในระดับชาติและระดับนานาชาติอยู่หลายแห่ง แต่มักเป็นพื้นที่รองรับนักท่องเที่ยวกระแสหลักที่มีแนวโน้มจะใช้ทรัพยากรธรรมชาติอย่างสิ้นเปลืองและไม่เป็นมิตรกับสิ่งแวดล้อม ในขณะที่ทิศทางการท่องเที่ยวในระดับสากลหันมาให้ความสำคัญกับการท่องเที่ยวที่เป็นมิตรกับสิ่งแวดล้อมมากขึ้นให้ความสำคัญกับการเรียนรู้คู่ขนานไปกับการพักผ่อนหย่อนใจ

๔. ยุทธศาสตร์แนวโน้มถดถอย มีปัจจัยภายในที่เป็นจุดอ่อน และมีภัยคุกคามไม่เอื้ออำนวยต่อการพัฒนา (Weakness & Threat) เป็นประเด็นที่เป็นจุดอ่อนของจังหวัดและปัจจัยภายนอกก็ไม่เอื้ออำนวยต่อการประกอบกิจการดังกล่าว จึงเป็นประเด็นที่จะมีผลกระทบในอนาคต และจะต้องมีการเตรียมการเพื่อรองรับแรงงานและพื้นที่กิจกรรมที่ลดลงอย่างเหมาะสม ได้แก่การเกษตรกรรมนอกเขตพื้นที่ที่เหมาะสมต่อการทำการเกษตร จังหวัดมีพื้นที่เกษตรกรรมขนาดใหญ่ แต่มีพื้นที่เกษตรกรรมในปัจจุบันบางส่วนที่อยู่บนพื้นที่ที่ไม่เหมาะสมต่อการเพาะปลูกส่งผลให้ผลผลิตที่ได้มีคุณภาพและปริมาณน้อย อีกทั้งยังส่งผลกระทบต่อสิ่งแวดล้อมเป็นอย่างมากอีกด้วย จึงต้องมีการวางแผนพัฒนาเพื่อการปรับปรุงพื้นที่เหล่านั้น ให้สามารถใช้งานได้อย่างเหมาะสมกับศักยภาพของพื้นที่ต่อไป

๓.๒.๒ เป้าหมายการพัฒนาจังหวัด

๑) ตำแหน่งทางยุทธศาสตร์

- (๑) เป็นศูนย์กลางการคมนาคมและการขนส่ง
- (๒) เป็นศูนย์กลางทางการเกษตร
- (๓) เป็นศูนย์กลางการท่องเที่ยว
- (๔) เป็นศูนย์กลางอุตสาหกรรม
- (๕) เป็นสังคมที่มีคุณภาพตามมาตรฐานสากล ประชาชนมีชีวิตที่ดีตามแนวทางเศรษฐกิจพอเพียง
- (๖) เป็นแหล่งพลังงานสะอาดและเป็นแหล่งทรัพยากรธรรมชาติและสิ่งแวดล้อมในภูมิภาค
- (๗) เป็นสังคมแห่งความมั่นคงปลอดภัยและป้องกันภัยคุกคามทุกรูปแบบ
- (๘) มีส่วนราชการที่มีการบริหารจัดการภาครัฐแบบบูรณาการอย่างยั่งยืน

๒) เป้าหมายการพัฒนาจังหวัดนครราชสีมา ระยะ ๕ ปี (พ.ศ. ๒๕๖๖ - ๒๕๗๐) ฉบับทบทวน ประจำปีงบประมาณ พ.ศ. ๒๕๖๘

“มหานครแห่งโอกาสการสร้างสรรค์นวัตกรรม เกษตร อุตสาหกรรม การบริการ ท่องเที่ยวและกีฬา ศูนย์กลางโครงข่ายคมนาคมของภูมิภาค ก้าวสู่สังคมคุณภาพสูง และการพัฒนาอย่างยั่งยืน”

๓.๒.๓ ตัวชี้วัดความสำเร็จตามเป้าหมายการพัฒนาของจังหวัดนครราชสีมา

๑) มูลค่าผลิตภัณฑ์มวลรวมจังหวัดของจังหวัดนครราชสีมา (Gross Provincial Product: GPP) เพิ่มขึ้นไม่น้อยกว่าร้อยละ ๒ ของปีฐาน (ปีฐาน พ.ศ. ๒๕๖๔ มูลค่า ๓๑๕,๕๘๓ ล้านบาท) (แหล่งข้อมูล : สศช.)

๒) ประชาชนมีรายได้ต่อหัวต่อปีของจังหวัดนครราชสีมา (GPP per capita) เพิ่มขึ้นไม่น้อยกว่าร้อยละ ๒ ของปีฐาน (ปีฐาน พ.ศ. ๒๕๖๔ มูลค่า ๑๒๖,๑๑๙ บาท) (แหล่งข้อมูล : สศช.)

๓) ดัชนีความก้าวหน้าของคนจังหวัดนครราชสีมา เพิ่มขึ้นไม่น้อยกว่าร้อยละ ๔ ของปีฐาน (ปีฐาน พ.ศ. ๒๕๖๔ = ๐.๖๓๓๑) (แหล่งข้อมูล : สศช.)

๔) ดัชนีการพัฒนาจังหวัดนครราชสีมา เพิ่มขึ้นไม่น้อยกว่าร้อยละ ๓ ของปีฐาน (ปีฐาน พ.ศ. ๒๕๖๔ = ๔๗.๙๔) (แหล่งข้อมูล : สศช.)

๓.๒.๔ ประเด็นการพัฒนาจังหวัดนครราชสีมา

๑) ส่งเสริมการปรับโครงสร้างเศรษฐกิจที่ขับเคลื่อนด้วยผลิตภาพ (Efficiency-driven Economy) สู่อุตสาหกรรมฐานความรู้ (Knowledge-based Economy) เศรษฐกิจ BCG และเขตเศรษฐกิจพิเศษ ยกระดับเศรษฐกิจ การค้า การลงทุน การบริการ การท่องเที่ยวและกีฬา

๒) ยกระดับขีดความสามารถของภาคเกษตร ภาคผลิต ภาคอุตสาหกรรม เพื่อสร้างโอกาสของประชาชน ในการแข่งขัน และการเริ่มต้นธุรกิจใหม่

๓) ยกระดับบริหารจัดการทรัพยากรธรรมชาติและสิ่งแวดล้อมอย่างสมดุล ส่งเสริมการพัฒนาอุทยานธรณี โบราณสถาน และมุ่งเน้นเป้าหมายการพัฒนาอย่างยั่งยืน

๔) ส่งเสริม พัฒนาโครงสร้างพื้นฐาน การเชื่อมโยงระหว่างภูมิภาคและการเป็นส่วนหนึ่งของประชาคมโลก สนับสนุนการเข้าถึงทุกพื้นที่ในจังหวัด การบูรณาการภาครัฐ ภาคเอกชน และเสริมสร้างคุณภาพชีวิตของประชาชน เพื่อก้าวสู่สังคมคุณภาพสูง

๕) เสริมสร้างความมั่นคง ความปลอดภัยในชีวิตและทรัพย์สินของประชาชน ส่งเสริมการดำเนินการภาครัฐ ให้มีประสิทธิภาพ โปร่งใส มีความรับผิดชอบในทุกระดับ เพื่อตอบสนองความต้องการของประชาชนอย่างเท่าเทียม และมีส่วนร่วม

ประเด็นการพัฒนาจังหวัดนครราชสีมาที่ ๑

“ส่งเสริมการปรับโครงสร้างเศรษฐกิจที่ขับเคลื่อนด้วยผลิตภาพ (Efficiency-driven Economy) สู่อุตสาหกรรม ฐานความรู้ (Knowledge-based Economy) เศรษฐกิจ BCG และเขตเศรษฐกิจพิเศษ ยกระดับเศรษฐกิจ การค้า การลงทุน การบริการ การท่องเที่ยวและกีฬา ”

๑) เป้าประสงค์

(๑) เพื่อยกระดับระบบนิเวศทางการท่องเที่ยว (Tourism Eco System) ของจังหวัดนครราชสีมา ให้โดดเด่น มีอัตลักษณ์เป็นที่ยอมรับ เป็นแหล่งท่องเที่ยวคุณภาพ และเชื่อมโยงในทุกมิติ

(๒) เพื่อเพิ่มขีดความสามารถทางการแข่งขันของจังหวัดนครราชสีมา

(๓) เพื่อยกระดับชุมชนให้มีศักยภาพด้านการท่องเที่ยวเชิงสร้างสรรค์และศิลปวัฒนธรรมเพิ่มขึ้น

(๔) เพื่อยกระดับความเชื่อมั่นในการจัดงานในโคราชเมืองไมซ์ซิตี้ (MICE City) ที่มีความสะดวกสบาย และปลอดภัย

๒) ตัวชี้วัดและค่าเป้าหมาย

(๑) GPP ด้านการท่องเที่ยว เพิ่มขึ้นร้อยละ ๑-๒ ต่อปี

(๒) ร้อยละ ๘๐ - ๘๕ ของนักท่องเที่ยวและผู้มาเยือนมีความพึงพอใจต่อการบริหารจัดการการท่องเที่ยว ของจังหวัด

(๓) เมืองและชุมชนที่มีศักยภาพด้านการท่องเที่ยวเชิงสร้างสรรค์และวัฒนธรรม ไม่น้อยกว่า ๑๐ - ๒๐ ชุมชนต่อปี

(๔) ผู้เข้าร่วมในการจัดงานเมืองไมซ์ (MICE City) ของจังหวัด ร้อยละ ๘๐ - ๘๕ มีความเชื่อมั่น ในความปลอดภัยจากปัญหา Covid-๑๙

(๕) มีเงินลงทุนเข้ามาในจังหวัดเพิ่มขึ้น ร้อยละ ๑ ต่อปี

๓) แนวทางการพัฒนา

(๑) ส่งเสริมและพัฒนาระบบนิเวศทางการท่องเที่ยว (Tourism Ecosystem) ของโคราชสู่การเป็นจุดหมายปลายทางของการท่องเที่ยว โดยการพัฒนาและปรับปรุงแหล่งท่องเที่ยวทุกประเภท ให้มีความสะดวก สะอาด และปลอดภัย จัดให้มีกิจกรรมการเดินทางท่องเที่ยวของจังหวัดนครราชสีมา และกิจกรรมอื่น ๆ เพื่อสร้างความยั่งยืน และรวมถึงการเพิ่มศักยภาพการบริหารจัดการระบบการท่องเที่ยวของจังหวัดนครราชสีมา ให้รองรับกับความต้องการของนักท่องเที่ยวในยุควิถีใหม่

(๒) ยกระดับเมืองท่องเที่ยวสู่การเป็นเมืองสร้างสรรค์และวัฒนธรรม โดยการคัดเลือกพื้นที่/ประเภทของเมืองสร้างสรรค์และวัฒนธรรม และการจัดกิจกรรมส่งเสริมการท่องเที่ยวเมืองสร้างสรรค์และวัฒนธรรม เพื่อสร้างความยั่งยืน

(๓) ส่งเสริมการกีฬา อุตสาหกรรมที่เกี่ยวข้อง และยกระดับการท่องเที่ยวเชิงการกีฬา (Sport Tourism) เพื่อกระตุ้นเศรษฐกิจและสร้างรายได้ให้กับประชาชน

(๔) ยกระดับโครงสร้างสร้างพื้นฐานและความพร้อมในทุกมิติของเมืองจัดการประชุม นิทรรศการ และงานอีเว้นต์ (MICE City) โดยการสร้างอุปทานของโคราชเมืองไมซ์ที่ดี ให้มีความสะดวกสบาย ปลอดภัย ควบคู่กับส่งเสริมการปรับตัวของผู้ให้บริการเพื่อรองรับการพัฒนาอย่างยั่งยืน เพื่อส่งเสริมการจัดงานประชุม นิทรรศการ และงานอีเว้นต์ของในจังหวัดนครราชสีมา รวมทั้งการจัดกิจกรรมประชาสัมพันธ์เชิงรุกและสร้างการรับรู้กับกลุ่มลูกค้าเป้าหมายในฐานะ “โคราชเมืองไมซ์”

(๕) พัฒนาระบบขนส่งและโลจิสติกส์ โดยการส่งเสริมระบบบริหารจัดการท่าเรือบก (Dry Port) จังหวัดนครราชสีมา เขตเศรษฐกิจพิเศษ มุ่งสู่ความเป็นศูนย์กลางการเชื่อมโยงสินค้าและผลิตภัณฑ์ระหว่างเขตเศรษฐกิจพิเศษภาคตะวันออก (EEC) และกลุ่มประเทศ CLMV

(๖) พัฒนาอาชีพและรายได้ของภาคอุตสาหกรรมขนส่งและโลจิสติกส์ โดยการเพิ่มทักษะบุคลากรในจังหวัดเพื่อรองรับการเติบโตของท่าเรือบก (Dry Port) จังหวัดนครราชสีมา และเขตเศรษฐกิจพิเศษ

(๗) ส่งเสริมเอกชนร่วมลงทุนในกิจการของ (Public-Private-Partnership: PPP) โดยการส่งเสริมให้เกิดกิจกรรมภายใต้กรอบทางการพัฒนาพื้นที่ระเบียงเศรษฐกิจภาคตะวันออกเฉียงเหนือ (Northeastern Economic Corridor: NeEC - Bioeconomy) ของจังหวัดนครราชสีมา การประชาสัมพันธ์และสร้างการรับรู้เขตพื้นที่และการมีส่วนร่วมการลงทุนท่าเรือบกนครราชสีมาในรูปแบบ PPP การส่งเสริมและพัฒนาศูนย์ส่งเสริมการลงทุนผู้ประกอบการด้านอุตสาหกรรมขนส่งและโลจิสติกส์ และการส่งเสริมการมีส่วนร่วมของศูนย์กระจายสินค้าภาคเอกชน

๔) แผนงาน โครงการสำคัญ และกิจกรรม

(๑) แผนงาน

- ยกระดับเศรษฐกิจ การค้า การลงทุน การท่องเที่ยว กีฬา และการบ

(๒) โครงการสำคัญและกิจกรรม

- โครงการพัฒนาด้านการท่องเที่ยวและบริการ กีฬา การค้า การลงทุน และเศรษฐกิจ
 - กิจกรรมหลักที่ ๑ ส่งเสริมระบบนิเวศทางการท่องเที่ยว (Tourism Ecosystem) ของโคราชสู่การเป็นจุดหมายปลายทางของการท่องเที่ยวคุณภาพ (เกษตร สุขภาพ วัฒนธรรม)
 - กิจกรรมหลักที่ ๒ ยกกระดับเมืองท่องเที่ยวสู่การเป็นเมืองสร้างสรรค์ทางวัฒนธรรม และภูมิปัญญาท้องถิ่น (อัตลักษณ์เมืองโคราช)
 - กิจกรรมหลักที่ ๓ ยกกระดับมาตรฐานและความพร้อมของเมืองเพื่อรองรับการจัดประชุม นิทรรศการ และงานอีเวนท์
 - กิจกรรมหลักที่ ๔ ปรับปรุงและพัฒนาาระบบขนส่งและโลจิสติกส์สำหรับการเดินทาง และการท่องเที่ยวให้ได้คุณภาพและจำนวนขั้นพื้นฐาน
 - กิจกรรมหลักที่ ๕ พัฒนาอาชีพและรายได้ของภาคอุตสาหกรรมการขนส่งและโลจิสติกส์
 - กิจกรรมหลักที่ ๖ พัฒนาอาชีพและรายได้ของภาคอุตสาหกรรมบริการท่องเที่ยวและบริการ
 - กิจกรรมหลักที่ ๗ ส่งเสริมเอกชนร่วมลงทุนในกิจการของ PPP (Public-Private-Partnership) รูปแบบการออกแบบโครงการเพื่อให้แต่ละโครงการมีความเกี่ยวข้องและต่อเนื่องกัน

ประเด็นการพัฒนาจังหวัดนครราชสีมาที่ ๒

“ยกระดับขีดความสามารถของภาคเกษตร ภาคผลิต ภาคอุตสาหกรรม เพื่อสร้างโอกาสของประชาชนในการแข่งขัน และการเริ่มต้นธุรกิจใหม่”

๑) เป้าประสงค์

- (๑) เพื่อพัฒนาปัจจัยพื้นฐานด้านการผลิตทางการเกษตร ให้เอื้อต่อการประกอบอาชีพของเกษตรกร
- (๒) เพื่อยกระดับการผลิตและการแปรรูปสร้างมูลค่าเพิ่ม
- (๓) เพื่อเชื่อมโยงการตลาดและสร้างหลักประกันรายได้ให้แก่เกษตรกร
- (๔) เพื่อพัฒนาจังหวัดนครราชสีมาให้เป็นศูนย์กลางเศรษฐกิจ อุตสาหกรรม และอุตสาหกรรมเชิงนิเวศของภาคตะวันออกเฉียงเหนือ

๒) ตัวชี้วัดและค่าเป้าหมาย

- (๑) มีพื้นที่ที่มีความเหมาะสมสำหรับการทำเกษตรกรรมเพิ่มขึ้น ๑.๐๘ ล้านไร่ต่อปี
- (๒) ผลิตภัณฑ์มวลรวมทางการเกษตรของจังหวัดเพิ่มขึ้น ร้อยละ ๒ ต่อปี
- (๓) ต้นทุนต่อหน่วยการผลิตการเกษตรที่ลดลง ร้อยละ ๕ ต่อปี
- (๔) สินค้าเกษตรอัตลักษณ์พื้นถิ่นมีมูลค่าเพิ่มขึ้นร้อยละ ๔
- (๕) สินค้าเกษตรมีมูลค่าเพิ่มขึ้นร้อยละ ๔
- (๖) การจัดตั้งกลุ่มวิสาหกิจชุมชน ๑ ตำบล ๑ วิสาหกิจชุมชน

๓) แนวทางการพัฒนา

(๑) พัฒนาแหล่งน้ำเพื่อเพิ่มพื้นที่ที่มีความเหมาะสมสำหรับการทำเกษตรกรรม โดยการขุดลอกลำน้ำ การขุดลอกแก้มลิงเพื่อเพิ่มปริมาณน้ำต้นทุน การสร้างฝายเพื่อชะลอน้ำ การจัดตั้งกลุ่มผู้ใช้น้ำเพื่อร่วมกันดูแลแม่น้ำ ลำคลองและระบบส่งน้ำ การส่งเสริมและสนับสนุนให้เกษตรกรมีแหล่งน้ำผิวดินและใต้ดินเป็นของตนเอง การสำรวจ วิเคราะห์ และวิจัยดิน การปรับปรุง แก้ปัญหาดินเปรี้ยวและดินเค็ม อนุรักษ์ทรัพยากรดินและน้ำ จำแนกประเภท สำนะโนที่ดิน การจัดทำระบบสารสนเทศด้านการพัฒนาที่ดิน เพื่อวางแผนการใช้ที่ดินอย่างเหมาะสมและยั่งยืน และการส่งเสริมเครือข่ายอาสาสมัครเกษตรด้านการพัฒนาที่ดิน

(๒) พัฒนาขีดความสามารถด้านการผลิตพืชเศรษฐกิจและพืชทางเลือกให้ได้มาตรฐานและมีมูลค่าสูง ด้วยการเกษตรอัจฉริยะ โดยการพัฒนาสินค้าเกษตรอัตลักษณ์พื้นถิ่น ผลไม้ และสมุนไพร ให้มีมูลค่าสูง ส่งเสริมและสนับสนุนสินค้าเกษตรปลอดภัยได้รับมาตรฐานมีการรับรอง ส่งเสริมการผลิตพืชทางเลือกที่มีมูลค่าสูงตามความเหมาะสมของพื้นที่แบบครบวงจร นำผลการวิจัยมาใช้ประโยชน์ด้านการพัฒนาสินค้าเกษตรด้วยการใช้เทคโนโลยีและนวัตกรรม ส่งเสริมและสนับสนุนการแก้ไขปัญหาสินค้าเกษตร พัฒนาสถาบันเกษตรกรทำให้มีความเข้มแข็ง (Smart farmer) และมีโอกาสเข้าถึงแหล่งทุน

(๓) พัฒนาขีดความสามารถด้านปศุสัตว์ของจังหวัดให้มีประสิทธิภาพได้มาตรฐาน ต้นทุนลดลง และมีผลผลิตเป็นที่ต้องการของตลาด โดยการส่งเสริมให้เกษตรกรขึ้นทะเบียนและปรับปรุงข้อมูลให้เป็นปัจจุบัน

การปรับปรุงพันธุ์สัตว์ให้ได้ผลผลิตและมีมูลค่าสูงเป็นอัตลักษณ์ของจังหวัด โดยการผสมเทียมและการกระจายน้ำเชื้อพันธุ์ดี ส่งเสริมการเลี้ยงสัตว์หรือแมลงที่ตลาดมีความต้องการสูง ส่งเสริมการใช้อาหารและพืชอาหารสัตว์ที่มีคุณภาพ พัฒนาทักษะความรู้ของเกษตรกรด้านการเลี้ยงการจัดการฟาร์ม การสุขาภิบาล การปรับปรุงพันธุ์ การจัดการอาหารและพืชอาหารสัตว์ และการใช้เทคโนโลยี/นวัตกรรมบริหารจัดการ (Smart farmer) พัฒนามาตรฐานฟาร์ม (Good Farming Management : GFM) ของกรมปศุสัตว์ รวมทั้งปศุสัตว์อินทรีย์ ก่อสร้างโรงฆ่าสัตว์มาตรฐาน ส่งเสริมด้านโรงงานแปรรูป เพื่อให้มีการแปรรูปผลิตภัณฑ์สัตว์ บรรจุหีบห่อสินค้า และการตรวจสอบย้อนกลับ เสริมสร้างความเข้มแข็งของเครือข่าย/สถาบันเกษตรกร ส่งเสริมการผลิตในลักษณะแปลงใหญ่ เสริมสร้างโอกาสในการเข้าถึงแหล่งเงินทุน รวมทั้งการศึกษาวิจัยด้านพันธุ์สัตว์ อาหารสัตว์ การแปรรูป และอื่น ๆ

(๔) ยกระดับการผลิต พัฒนาและเพิ่มศักยภาพการผลิตด้านการประมงของจังหวัดนครราชสีมา โดยการยกระดับสู่มาตรฐานการปฏิบัติทางการเพาะเลี้ยงสัตว์น้ำที่ดีสำหรับฟาร์มเลี้ยงสัตว์น้ำ การส่งเสริมให้เกษตรกรฟาร์มเพาะเลี้ยงสัตว์น้ำได้รับมาตรฐาน การปฏิบัติทางการเพาะเลี้ยงสัตว์น้ำที่ดี (ตามมาตรฐาน GAP) การเพิ่มประสิทธิภาพการผลิตสัตว์น้ำโดยการสนับสนุนการใช้นวัตกรรมและเทคโนโลยีในการผลิตสายพันธุ์ที่เหมาะสม เพื่อเพิ่มผลผลิตเฉลี่ยต่อไร่และลดต้นทุนการผลิต การจัดตั้งแปลงสาธิตการเพาะเลี้ยงด้วยระบบไบโอฟลอค (biofloc) เพื่อเป็นศูนย์การถ่ายทอดเทคโนโลยีสู่เกษตรกร รวมทั้งพัฒนามาตรฐานการผลิตและการตามสอบสินค้าประมง และการสนับสนุนการรวมกลุ่มของเกษตรกรในรูปแบบสหกรณ์ วิสาหกิจชุมชนองค์กรประมงท้องถิ่น หรือชมรมให้มีความเข้มแข็ง

(๕) บริหารจัดการด้านการประมงและทรัพยากรสัตว์น้ำให้มีความยั่งยืนและคงความหลากหลาย โดยการฟื้นฟูทรัพยากรสัตว์น้ำเพื่อสร้างสมดุลและความหลากหลายเพื่อให้มีทรัพยากรใช้อย่างยั่งยืน การผลิตพันธุ์สัตว์น้ำประจำถิ่นหรืออัตลักษณ์ของจังหวัดนครราชสีมาและสัตว์น้ำที่มีความเหมาะสมให้เพียงพอต่อการบริโภคและการส่งออก การส่งเสริมให้เกิดการมีส่วนร่วมเพื่อการบริหารจัดการทรัพยากรสัตว์น้ำรวมถึงสนับสนุนประชาชนให้มีส่วนร่วมในการบริหารจัดการทรัพยากรสัตว์น้ำ การวิจัย พัฒนา เทคโนโลยีและนวัตกรรม เพื่อเพิ่มประสิทธิภาพในการบริหารจัดการทรัพยากรสัตว์น้ำและน่านงานวิจัย เทคโนโลยีและนวัตกรรมที่ได้ไปใช้ในการบริหารจัดการทรัพยากรประมง

(๖) ยกระดับการผลิตด้วยการส่งเสริมการใช้เทคโนโลยีและนวัตกรรม โดยการส่งเสริมและสนับสนุนให้เกษตรกรมีทักษะในด้านการใช้เทคโนโลยีและนวัตกรรมในการวางแผนการผลิตและการจัดการ และการส่งเสริมเกษตรกรในทักษะด้านการใช้เทคโนโลยีและนวัตกรรมในการแปรรูปสินค้าเกษตร รวมถึงสินค้าเกษตรให้มีมูลค่าเพิ่ม โดยใช้เทคโนโลยีสมัยใหม่และนวัตกรรมที่เหมาะสมกับเกษตรกร

(๗) ยกระดับขีดความสามารถทางการตลาดสินค้าเกษตรให้เกษตรกร โดยจัดเขตส่งเสริมอุตสาหกรรม ศูนย์รวมเศรษฐกิจการค้า การลงทุนด้านเกษตรและอาหาร รวมทั้งตลาดประมุขสินค้าเกษตร และส่งเสริมให้สถาบันเกษตรกรมีความเข้มแข็ง

(๘) ส่งเสริมการสร้างช่องทางการตลาดปศุสัตว์ให้แก่เกษตรกร โดยการจัดกิจกรรมทางการตลาดเพื่อส่งเสริมช่องทางการจำหน่ายสินค้าการเกษตร เช่น การจัดงานมหกรรมปศุสัตว์โคราช, จัดงาน Roadshow สินค้าปศุสัตว์ การจัดเทศกาลอาหารปิ้งย่าง เป็นต้น รวมถึงการพัฒนาช่องทางการตลาดใหม่โดยเน้นการสร้างมาตรฐานการตลาดปศุสัตว์ เช่น การพัฒนาการซื้อขายโดยการชั่งน้ำหนัก ผลักดันให้เกิดการกำหนดราคากลางสินค้าปศุสัตว์ ตลาดซื้อขายออนไลน์ เป็นต้น

(๙) ส่งเสริมอุตสาหกรรมที่มีมูลค่าสูง อุตสาหกรรมเป้าหมาย และอุตสาหกรรมเชิงนิเวศ โดยการพัฒนาความเข้มแข็งและยั่งยืนให้กับผู้ประกอบการด้านอุตสาหกรรม ด้านการขนส่งและโลจิสติกส์ และส่งเสริมการใช้ประโยชน์ของพื้นที่ที่มีความได้เปรียบด้านการแข่งขัน

(๑๐) ส่งเสริมสนับสนุนการเริ่มต้นธุรกิจใหม่ของภาคเอกชน ภาคประชาชน รวมทั้งการจัดตั้งกลุ่มวิสาหกิจชุมชน เพื่อสร้างโอกาสในการแข่งขัน

๔) แผนงาน โครงการสำคัญ และกิจกรรม

(๑) แผนงาน

- พัฒนาเพื่อยกระดับด้านภาคเกษตร ภาคผลิต ภาคอุตสาหกรรม และกลุ่มวิสาหกิจชุมชน

(๒) โครงการสำคัญและกิจกรรม

- โครงการพัฒนาด้านการเกษตร การผลิต อุตสาหกรรม กลุ่มวิสาหกิจชุมชน และสถาบันเกษตรกร
กิจกรรมหลักที่ ๑ การบริหารจัดการน้ำ เพื่อให้มีความเหมาะสมการใช้ประโยชน์ (เกษตร อุตสาหกรรม อุปโภค บริโภค ระบบนิเวศ พื้นที่ต้นน้ำ)

กิจกรรมหลักที่ ๒ พัฒนาทรัพยากรดิน เพิ่มความอุดมสมบูรณ์

กิจกรรมหลักที่ ๓ พัฒนาขีดความสามารถด้านการผลิตพืชเศรษฐกิจ และพืชทางเลือกให้ได้มาตรฐาน

กิจกรรมหลักที่ ๔ พัฒนาขีดความสามารถด้านปศุสัตว์ ให้มีประสิทธิภาพ ได้มาตรฐานและผลผลิตเป็นที่ต้องการของตลาด

กิจกรรมหลักที่ ๕ ยกระดับการผลิตและบริหารจัดการประมงและทรัพยากรสัตว์น้ำให้มีประสิทธิภาพ

กิจกรรมหลักที่ ๖ เพิ่มความหลากหลายทางชีวภาพและความยั่งยืนของระบบนิเวศ ด้านเกษตร

กิจกรรมหลักที่ ๗ ยกระดับการผลิตด้านการส่งเสริมการใช้ Technology & New Innovation

กิจกรรมหลักที่ ๘ ยกระดับขีดความสามารถทางการตลาดสินค้าเกษตร

กิจกรรมหลักที่ ๙ ส่งเสริมอุตสาหกรรมที่มีมูลค่าสูง อุตสาหกรรมเป้าหมาย และอุตสาหกรรมเชิงนิเวศ

กิจกรรมหลักที่ ๑๐ ส่งเสริมสนับสนุนการเริ่มต้นธุรกิจใหม่และกลุ่มวิสาหกิจชุมชน

ประเด็นการพัฒนาจังหวัดนครราชสีมาที่ ๓

“ยกระดับบริหารจัดการทรัพยากรธรรมชาติและสิ่งแวดล้อมอย่างสมดุล ส่งเสริมการพัฒนาอุทยานธรณี โบราณสถาน และมุ่งเน้นเป้าหมายการพัฒนาอย่างยั่งยืน”

๑) เป้าประสงค์

(๑) เพื่อให้ทรัพยากรป่าไม้ของจังหวัด มีความสมบูรณ์ เกิดสมดุล ยั่งยืน และลดผลกระทบจากสัตว์ป่าออกนอกพื้นที่อนุรักษ์

(๒) เพื่อปรับปรุง และส่งเสริมการใช้ประโยชน์พื้นที่ดินเค็ม

(๓) เพื่อให้จังหวัดมีสภาพแวดล้อมที่ดีและอยู่ในเกณฑ์มาตรฐาน (คุณภาพอากาศ คุณภาพน้ำ และการบริหารจัดการขยะมูลฝอย)

- (๔) เพื่อให้มีทรัพยากรน้ำอุปโภค บริโภคอย่างเพียงพอ และลดปัญหาภัยแล้ง และอุทกภัย
- (๕) เพื่อเพิ่มขีดความสามารถในการพึ่งพาตนเองด้านพลังงาน
- (๖) เพื่อรักษา ต่อยอด และยกระดับคุณค่าฐานทรัพยากร ระบบนิเวศ และความหลากหลายทางชีวภาพ ในระดับชาติและนานาชาติ สู่วิถีชีวิตชุมชนที่ยั่งยืน ปลอดภัย และเป็นมิตรต่อสิ่งแวดล้อม (Korat Green Deal)

๒) ตัวชี้วัดและค่าเป้าหมาย

- (๑) พื้นที่ป่าเพิ่มขึ้น ๑๒,๐๐๐ ไร่ต่อปี
- (๒) พื้นที่ดินเค็มในแต่ละปีได้รับการจัดการและสามารถนำมาใช้ประโยชน์ได้ ร้อยละ ๒
- (๓) ปริมาณขยะมูลฝอยชุมชน ร้อยละ ๗๕ ของปริมาณขยะที่เกิดขึ้น ได้รับการจัดการอย่างถูกต้อง
- (๔) จำนวนพื้นที่ที่ได้รับผลกระทบจากภัยแล้ง และอุทกภัยลดลง ร้อยละ ๑๐ ต่อปี
- (๕) ปริมาณพลังงานทางเลือก/พลังงานทดแทนที่ผลิตได้เพิ่มขึ้น ร้อยละ ๑๐ ต่อปี
- (๖) ปริมาณคาร์บอนเครดิตต่อปริมาณการปล่อยก๊าซเรือนกระจกเพิ่มขึ้น ร้อยละ ๑ ต่อปี

๓) แนวทางการพัฒนา

(๑) ยกระดับการป้องกันและฟื้นฟูพื้นที่ป่าในส่วนของ การป้องกันปราบปรามการลักลอบตัดไม้ทำลายป่า การจัดการไฟป่า และการฟื้นฟูสภาพป่า

(๒) เร่งรัดการดำเนินการเพื่อลดจำนวนสัตว์ป่าออกนอกพื้นที่ โดยการกำหนดมาตรการป้องกันและติดตาม สัตว์ป่าออกนอกพื้นที่การ ฟื้นฟูแหล่งน้ำและแหล่งอาหารสัตว์ป่าในพื้นที่เสี่ยง และการพัฒนาระบบติดตาม และ คาดการณ์สภาพอากาศ สำหรับการจัดการแหล่งน้ำในพื้นที่ต้นน้ำ

(๓) เพิ่มประสิทธิภาพการจัดการพื้นที่ดินเค็ม โดยการเร่งการลดระดับความเค็มของดินในพื้นที่ที่ประสบ ปัญหาการป้องกันการแพร่กระจายดินเค็ม และการปรับปรุงบำรุงดินและปลูกพืชทนเค็ม รวมทั้ง การพัฒนาวิธีการใช้ประโยชน์จากพื้นที่ดินเค็มในการทำการเกษตรทางเลือก

(๔) เพิ่มประสิทธิภาพการจัดการฝุ่นละอองขนาดเล็ก (PM ๒.๕) ด้วยการลดและติดตามปริมาณฝุ่นละออง โดยใช้เทคโนโลยีแพลตฟอร์มเพื่อเพิ่มขีดความสามารถในการเฝ้าระวัง ดำเนินการตามมาตรการ การเฝ้าระวัง และจัดกิจกรรมที่ช่วยในการลดปริมาณฝุ่นละออง

(๕) เพิ่มประสิทธิภาพการจัดการขยะมูลฝอย โดยการคัดแยกขยะในชุมชน ดำเนินกิจกรรม ๓ R การนำขยะ รีไซเคิลไปใช้ประโยชน์เพิ่มมูลค่าก่อให้เกิดรายได้และปรับปรุงระบบกำจัดขยะมูลฝอยแบบถูกหลักวิชาการ

(๖) เพิ่มประสิทธิภาพการจัดการน้ำเสียก่อนลงสู่แหล่งน้ำ โดยเร่งบำบัดน้ำเสียในชุมชนและน้ำทิ้ง จากโรงงานอุตสาหกรรมให้มีค่ามาตรฐานควบคุมการระบายน้ำทิ้ง และการปรับปรุงระบบบำบัดน้ำเสียให้เกิด ประสิทธิภาพสูงสุด

(๗) เพิ่มศักยภาพการบริหารจัดการน้ำอุปโภคบริโภค โดยการจัดให้มีน้ำอุปโภคบริโภคให้หมู่บ้าน ที่ขาดแคลน และจัดหาน้ำสำรอง

(๘) เพิ่มประสิทธิภาพการจัดการภัยแล้ง น้ำท่วมขัง และอุทกภัย โดยการพัฒนากระแสน้ำเพื่อลด และติดตามการเกิดปัญหาภัยแล้ง น้ำท่วมขังรอกการระบาย อุทกภัย และพัฒนาโครงสร้างพื้นฐาน เพื่อป้องกันการเกิด ภัยพิบัติ

(๙) ส่งเสริมการผลิตและใช้พลังงานทางเลือก/พลังงานทดแทน โดยเพิ่มการผลิตไฟฟ้าจากพลังงาน แสงอาทิตย์ และพลังงานชีวมวล และพลังงานทางเลือกอื่นๆ

(๑๐) บริหารจัดการโคราชจีโอพาร์คให้เกิดความยั่งยืน โดยการประชาสัมพันธ์ และสร้างการรับรู้ ความรู้ ความเข้าใจ สร้างการมีส่วนร่วมของชุมชนท้องถิ่น พัฒนาศูนย์เรียนรู้แหล่งโคราชจีโอพาร์ค ส่งเสริมการอนุรักษ์มรดก ทางธรณี ธรรมชาติ และวัฒนธรรม โคราชจีโอพาร์ค ทักษะภูมิปัญญาท้องถิ่นต่อยอดผลิตภัณฑ์อัตลักษณ์ท้องถิ่น การศึกษาหลักสูตรโคราช จีโอพาร์ค และเชื่อมโยงโปรแกรมการอนุรักษ์อื่นของยูเนสโกในพื้นที่จังหวัด

(๑๑) บริหารจัดการพื้นที่สงวนชีวมณฑลสะแกกราช โดยประชาสัมพันธ์ และสร้างการรับรู้ ความรู้ ความเข้าใจ ส่งเสริมการมีส่วนร่วมของชุมชนรอบพื้นที่สงวนชีวมณฑล ต่อยอดผลงานวิจัยความหลากหลายทางชีวภาพ เพื่อการพัฒนาพื้นที่อย่างยั่งยืน และเชื่อมโยงโปรแกรมการอนุรักษ์อื่นของยูเนสโกในพื้นที่จังหวัด

(๑๒) บริหารจัดการพื้นที่มรดกโลก กลุ่มป่าดงพญาเย็น-เขาใหญ่ โดยการส่งเสริมการมีส่วนร่วมของชุมชนรอบพื้นที่มรดกโลก การดำเนินกิจกรรมการอนุรักษ์พื้นที่มรดกโลก และเชื่อมโยงโปรแกรมการอนุรักษ์อื่นของยูเนสโกในพื้นที่จังหวัด

(๑๓) บริหารจัดการพื้นที่โบราณสถาน เมืองเก่า ชุมชนเก่า โดยการส่งเสริมการมีส่วนร่วมของชุมชนรอบพื้นที่โบราณสถาน เมืองเก่า ชุมชนเก่า ดำเนินกิจกรรมการอนุรักษ์พื้นที่โบราณสถาน เมืองเก่า ชุมชนเก่า ให้เกิดมูลค่า และมีความยั่งยืน

(๑๔) ส่งเสริมกิจกรรมลดการปล่อยก๊าซเรือนกระจก โดยพัฒนาต่อยอดองค์ความรู้เกี่ยวกับการใช้ประโยชน์ ความหลากหลายทางชีวภาพและภูมิปัญญาของชุมชนและท้องถิ่นไปสู่การใช้ประโยชน์เชิงพาณิชย์ พัฒนาเศรษฐกิจ จากฐานชีวภาพ ทรัพยากรธรรมชาติและสิ่งแวดล้อม มุ่งสู่เศรษฐกิจฐานนวัตกรรมที่มีมูลค่าสูงและเป็นมิตรต่อ สิ่งแวดล้อม และสร้างวิถีชีวิตที่ยั่งยืน มีความปลอดภัย และเป็นมิตรต่อสิ่งแวดล้อม

๔) แผนงาน โครงการสำคัญ และกิจกรรม

(๑) แผนงาน

- ยกระดับบริหารจัดการทรัพยากรธรรมชาติและสิ่งแวดล้อม

(๒) โครงการสำคัญและกิจกรรม

- โครงการบริหารจัดการด้านทรัพยากรธรรมชาติและสิ่งแวดล้อม

กิจกรรมหลักที่ ๑ ยกระดับการป้องกันและฟื้นฟูพื้นที่ป่า และบริหารจัดการสัตว์ป่าออกนอกพื้นที่

กิจกรรมหลักที่ ๒ เพิ่มประสิทธิภาพการบริหารจัดการดิน และน้ำ

กิจกรรมหลักที่ ๓ เพิ่มประสิทธิภาพการบริหารจัดการสิ่งแวดล้อม (อากาศ ขยะมูลฝอย และน้ำเสีย)

กิจกรรมหลักที่ ๔ ส่งเสริมการผลิตและใช้พลังงานทางเลือก/พลังงานทดแทน

กิจกรรมหลักที่ ๕ บริหารจัดการพื้นที่ ๓ มรดกยูเนสโก (โคราชจีโอพาร์ค พื้นที่สงวนชีวมณฑลสะแกกราช

และมรดกโลก กลุ่มป่าดงพญาเย็น-เขาใหญ่)

กิจกรรมหลักที่ ๖ บริหารจัดการพื้นที่โบราณสถาน เมืองเก่า และชุมชนเก่า

กิจกรรมหลักที่ ๗ ส่งเสริมกิจกรรมลดการปล่อยก๊าซเรือนกระจก

ประเด็นการพัฒนาจังหวัดนครราชสีมาที่ ๔

“ส่งเสริม พัฒนาโครงสร้างพื้นฐาน การเชื่อมโยงระหว่างภูมิภาคและการเป็นส่วนหนึ่งของ ประชาคมโลก สนับสนุนการเข้าถึงทุกพื้นที่ในจังหวัด การบูรณาการภาครัฐ ภาคเอกชน และ เสริมสร้างคุณภาพชีวิตของประชาชน เพื่อก้าวสู่สังคมคุณภาพสูง”

๑) เป้าประสงค์

(๑) เพื่อดูแลช่วยเหลือคนจน ผู้ด้อยโอกาส ผู้สูงอายุ และวัยทำงาน ให้มีคุณภาพชีวิตที่ดี พึ่งพาตนเอง พึ่งพาครอบครัว และพึ่งพากันในชุมชนได้

(๒) เพื่อพัฒนาคนทุกช่วงวัย และส่งเสริมการเรียนรู้ตลอดชีวิต (Life-long Learning)

(๓) เพื่อพัฒนาและยกระดับระบบโครงสร้างพื้นฐาน การคมนาคมขนส่ง ของจังหวัดนครราชสีมาให้เป็น ศูนย์กลางของภาคตะวันออกเฉียงเหนือ

(๔) เพื่อยกระดับการบริหารจัดการภาครัฐของจังหวัดในลักษณะการทำงานแบบบูรณาการ

๒) ตัวชี้วัดและค่าเป้าหมาย

- (๑) ร้อยละ ๒๕ ของผู้ด้อยโอกาสและผู้สูงอายุ มีงานทำ และมีรายได้เพิ่มขึ้น
- (๒) เด็กอายุ ๖ - ๑๒ ปี ไม่น้อยกว่าร้อยละ ๙๐ มีภาวะโภชนาการเท่ากับหรือมากกว่าเกณฑ์มาตรฐานที่กำหนด
- (๓) ผู้เรียนระดับปฐมวัยทุกคน ได้รับการเตรียมความพร้อม ให้เจริญเติบโตตามวัย และผู้เรียน ทุกช่วงวัย ได้รับการพัฒนาครอบคลุมตามหลักสูตร มีสมรรถนะที่จำเป็น อ่านออกเขียนได้ตามวัย คิดวิเคราะห์ สังเคราะห์ที่เหมาะสมในแต่ละช่วงวัยได้
- (๔) ระบบการคมนาคมขนส่งของจังหวัด ได้รับการพัฒนา ครบทั้ง ๓ ประเภท
- (๕) ประชาชนมีความพึงพอใจของประชาชนต่อการบริการของหน่วยงานภาครัฐเพิ่มมากยิ่งขึ้น

๓) แนวทางการพัฒนา

(๑) เสริมสร้างและพัฒนาากลุ่มเด็กปฐมวัยและเด็กวัยเรียน ให้มีทักษะชีวิตขั้นพื้นฐานที่จำเป็นและมีเครื่องมือในการเรียนรู้ เพื่อพัฒนาสู่มาตรฐานสากล และศตวรรษที่ ๒๑ ด้วยการเตรียมความพร้อมเด็กปฐมวัยให้เจริญเติบโตตามวัยก่อนเข้าเรียนระดับประถมศึกษาโดยให้ครอบคลุมและทั่วถึงในทุกพื้นที่การพัฒนาเด็กวัยเรียนระดับการศึกษาขั้นพื้นฐาน โดยมุ่งให้ครอบคลุมตามหลักสูตร มุ่งให้ผู้เรียนมีสมรรถนะที่จำเป็น และมีขีดความสามารถในการคิดวิเคราะห์ สังเคราะห์ที่เหมาะสมในแต่ละช่วงวัยได้ขับเคลื่อนกิจการผู้สูงวัยให้ไปสู่ตามเกณฑ์มาตรฐาน โดยการใช้กลไกระดับตำบลในการขับเคลื่อนกิจกรรมผู้สูงอายุ ผู้สูงอายุคุณภาพต่อเนื่อง และการใช้กลไกในระดับอำเภอในการพัฒนาสู่เมืองที่เป็นมิตรกับผู้สูงอายุผ่านเกณฑ์ระดับพื้นฐานรวมถึงขับเคลื่อนชมรมผู้สูงวัยให้ไปสู่เกณฑ์ที่กำหนด

(๒) ยกระดับการให้บริการสุขภาพผู้สูงอายุ ด้วยการเพิ่มการคัดกรองสุขภาพผู้สูงอายุโดยการคัดกรอง ADL การลดกลุ่มผู้สูงอายุติดเตียง และ การเพิ่มศักยภาพทีมป้องกันการพลัดตกหกล้ม

(๓) เร่งรัดการกลับคืน สร้างความเข้มแข็งให้กับชุมชนและประชาชน อันเนื่องจากปัญหา Covid-๑๙ โดยการใช้กลไกของตำบลที่ใกล้ชิดและเข้าถึงประชาชนมากที่สุดในการให้ความรู้และสร้างภูมิคุ้มกันด้านการดำรงชีวิตที่ได้รับผลกระทบจากปัญหา Covid-๑๙ การพัฒนาผลิตภัณฑ์ชุมชนและอาชีพตามปัญหาและความต้องการของชุมชน ในสถานการณ์ชีวิตวิถีใหม่ และฟื้นฟูเศรษฐกิจชุมชน เช่น การใช้ประโยชน์จากนวัตกรรมและต่อยอดสู่การสร้างอาชีพใหม่แก่ชุมชน และการสร้างผลิตภัณฑ์เชิงวัฒนธรรมที่มีคุณค่าเพื่อการสร้างรายได้และสร้างความภาคภูมิใจในภูมิปัญญาท้องถิ่นของชุมชน

(๔) เร่งรัดการช่วยเหลือกลุ่มเปราะบางเพื่อลดความเหลื่อมล้ำ รวมถึงการพัฒนาคนทุกช่วงวัย เพื่อให้ผู้อยู่ดีมีสุขได้รับประโยชน์จากการพัฒนาตามหลักเศรษฐกิจพอเพียง โดยไม่ทิ้งใครไว้ข้างหลัง และส่งเสริมการบูรณาการแก้ไขปัญหาด้วยความร่วมมือจากทุกภาคส่วนเพื่อให้การพัฒนาคุณภาพชีวิตกลุ่มเปราะบางเกิดขึ้นอย่างยั่งยืนด้วยการใช้กลไกระดับพื้นที่ในการขับเคลื่อนการดำเนินการช่วยเหลือกลุ่มเปราะบาง ทุกช่วงวัย

(๕) ส่งเสริมการขับเคลื่อนแนวคิดการเสริมสร้างคุณลักษณะพลเมืองดี มีคุณธรรม ถึงพร้อมด้วยความพอเพียง มีวินัย สุจริต จิตอาสา ในสังคมที่เป็นธรรมไม่ทอดทิ้งกัน โดยการส่งเสริมแนวคิดจิตอาสา และขยายฐานไปสู่ทุกหน่วยทางสังคมของจังหวัด และการสนับสนุนการสร้างเสริมในการวิเคราะห์และรับรู้ข่าวสารที่ถูกต้อง เพื่อการตัดสินใจในการดำรงชีวิตที่มีคุณภาพ

(๖) ส่งเสริมการเรียนรู้ตลอดชีวิต (Life-long Learning) เพื่อการพัฒนาขีดความสามารถอย่างต่อเนื่องของประชาชน โดยการสร้างโอกาสของวัยแรงงาน ได้ Up/Re Skill ให้มีทักษะเพียงพอ เพื่อบริการเปลี่ยนแปลงของตลาดแรงงานในอนาคต และการใช้เทคโนโลยีสู่การแก้ปัญหาเมือง และความเป็นเมืองอัจฉริยะ

(๗) ส่งเสริมการดูแลสุขภาพของประชาชน โดยการควบคุมและป้องกันโรคจากสัตว์สู่คน และการควบคุมและป้องกันโรคอุบัติใหม่

(๘) ยกระดับการบริหารจัดการภาครัฐของจังหวัดในลักษณะการทำงานแบบบูรณาการโดยยกระดับการบริหารงานจังหวัดแบบบูรณาการที่เชื่อมโยงทุกภาคส่วนราชการ ภาคเอกชน และภาคประชาชน ที่เน้นการมีส่วนร่วมในทุกมิติ และการขับเคลื่อนการบริหารตามแนวทางที่กำหนดไว้ร่วมกัน เพื่อประโยชน์สูงสุดของประชาชน

(๙) เร่งรัดพัฒนาขีดความสามารถของจังหวัดให้ไปสู่การเป็น Smart City โดยพัฒนาปรับปรุงระบบสนับสนุนการบริหารและให้บริการตามแนวทางของ digital transformation

(๑๐) ส่งเสริมสนับสนุนการพัฒนาพื้นที่โดยดำเนินการตามหลักปรัชญาของเศรษฐกิจพอเพียง

(๑๑) พัฒนาโครงสร้างพื้นฐานการคมนาคมขนส่งภายในจังหวัดนครราชสีมา เพื่ออำนวยความสะดวกและความปลอดภัยในการสัญจรของประชาชน รวมทั้งรองรับการเติบโตทางเศรษฐกิจ และการท่องเที่ยว

๔) แผนงาน โครงการสำคัญ และกิจกรรม

(๑) แผนงาน

- พัฒนาคมน ชุมชน เมือง และโครงสร้างพื้นฐาน

(๒) โครงการสำคัญและกิจกรรม

- โครงการพัฒนาศักยภาพและคุณภาพชีวิตคนทุกช่วงวัย สังคม ชุมชนเข้มแข็ง และพัฒนาโครงสร้างพื้นฐานสู่การเป็น smart city

กิจกรรมหลักที่ ๑ ขับเคลื่อน กิจกรรมผู้สูงวัยให้ไปสู่ตามเกณฑ์มาตรฐานพัฒนา

กิจกรรมหลักที่ ๒ ยกระดับการให้บริการสุขภาพผู้สูงอายุ

กิจกรรมหลักที่ ๓ ป้องกันแก้ไขฟื้นฟูและเยียวยาปัญหาโรคอุบัติใหม่เพื่อสร้างความเข้มแข็งให้กับ

ประชาชน ชุมชน/หมู่บ้าน ตำบล อำเภอ และจังหวัด

กิจกรรมหลักที่ ๔ เสริมสร้างและพัฒนาเด็กประถมวัยและเด็กวัยเรียน

กิจกรรมหลักที่ ๕ การช่วยเหลือกลุ่มเปราะบางเพื่อลดความเหลื่อมล้ำ

กิจกรรมหลักที่ ๖ การขับเคลื่อนแนวคิดการสำนึกรักบ้านเกิดและชุมชนเข้มแข็ง เพื่อเสริมสร้างการเป็นคุณลักษณะพลเมืองดีมีคุณธรรม

กิจกรรมหลักที่ ๗ ส่งเสริมการเรียนรู้ตลอดชีวิต Lifelong Learning เพื่อการพัฒนาขีดความสามารถอย่างต่อเนื่องของประชาชน

กิจกรรมหลักที่ ๘ เสริมสร้างการดูแลสุขภาพของประชาชน

กิจกรรมหลักที่ ๙ เร่งรัดพัฒนาขีดความสามารถของจังหวัดให้ไปสู่การเป็น smart city

กิจกรรมหลักที่ ๑๐ ส่งเสริมสนับสนุนตามแนวทางหลักปรัชญาเศรษฐกิจพอเพียง

กิจกรรมหลักที่ ๑๑ พัฒนาและยกระดับระบบโครงสร้างพื้นฐานการคมนาคมขนส่งและการท่องเที่ยว

กิจกรรมหลักที่ ๑๒ ส่งเสริมการมีงานทำและพัฒนาทักษะอาชีพเพื่อยกระดับด้านรายได้และคุณภาพชีวิตที่ดี

ประเด็นการพัฒนาจังหวัดนครราชสีมาที่ ๕

“เสริมสร้างความมั่นคง ความปลอดภัยในชีวิตและทรัพย์สินของประชาชน ส่งเสริมการดำเนินการภาครัฐให้มีประสิทธิภาพ โปร่งใส มีความรับผิดชอบในทุกระดับ เพื่อตอบสนองความต้องการของประชาชนอย่างเท่าเทียม และมีส่วนร่วม”

๑) เป้าประสงค์

(๑) เพื่อให้ประชาชนมีความปลอดภัยในชีวิตและทรัพย์สิน รวมทั้งเกิดความสงบเรียบร้อยภายในจังหวัด

(๒) เพื่อเสริมสร้างศักยภาพในการป้องกันและลดผลกระทบจากสาธารณภัย

- (๓) เพื่อยกระดับการป้องกันและแก้ไขปัญหายาเสพติด และการจัดการป้องกันและลดอุบัติเหตุทางถนน
 (๔) เพื่อยกระดับการดำเนินการของทุกภาคส่วนให้มีประสิทธิภาพ โปร่งใส ตรวจสอบได้ เสริมสร้างความมั่นใจ ความปลอดภัยขององค์กร และประชาชน

๒) ตัวชี้วัดและค่าเป้าหมาย

- (๑) คดีอาญา (ที่สำคัญ) ลดลง ร้อยละ ๕ ต่อปี
 (๒) พื้นที่ที่ได้รับผลกระทบจากสาธารณภัยลดลง ร้อยละ ๑๐ ต่อปี
 (๓) อัตราผู้เสียชีวิตจากอุบัติเหตุทางถนนต่อแสนประชากรลดลง ร้อยละ ๒ ต่อปี

๓) แนวทางการพัฒนา

(๑) พัฒนาขีดความสามารถในระบบการดูแลรักษาความปลอดภัยในชีวิตและทรัพย์สินของประชาชน โดยการสร้างเครือข่ายบูรณาการในการป้องกันปัญหาอาชญากรรมในชุมชน การติดตั้งกล้องโทรทัศน์วงจรปิดในพื้นที่เสี่ยงของจังหวัด และการตั้งจุดตรวจจุดสกัดในพื้นที่เสี่ยง เส้นทางคมนาคมหลัก และเส้นทางรองของจังหวัด

(๒) ยกระดับการรับรู้ของประชาชนในความรู้ด้านสิทธิและเสรีภาพขั้นพื้นฐาน โดยการสร้างการรับรู้กฎหมาย สิทธิและเสรีภาพของประชาชนตามรัฐธรรมนูญแห่งราชอาณาจักรไทย

(๓) เพิ่มพื้นที่ที่มีศักยภาพในการป้องกันและบรรเทาสาธารณภัย โดยการเสริมสร้างแนวทางในการป้องกันและลดผลกระทบจากสาธารณภัย และสร้างการรับรู้ในการป้องกันและบรรเทาสาธารณภัยให้กับประชาชน

(๔) ยกระดับการจัดการป้องกันและลดอุบัติเหตุทางถนน โดยการเสริมสร้างความปลอดภัยและลดผลกระทบจากอุบัติเหตุทางถนน และสร้างการรับรู้ในการป้องกันและลดอุบัติเหตุทางถนนให้กับประชาชน

(๕) ยกระดับการป้องกันและแก้ไขปัญหายาเสพติด โดยการจัดกิจกรรมรณรงค์การป้องกันและแก้ไขปัญหายาเสพติด การจัดกิจกรรม TO BE NUMBERONE การจัดกิจกรรมบำบัดและรักษา และการดำเนินการอื่นๆ กำหนดมาตรการป้องกันและแก้ไขปัญหายาเสพติด และสร้างการรับรู้ในการป้องกันและแก้ไขปัญหายาเสพติด เพื่อเป็นการป้องกัน ปราบปราม ทุกมิติ

(๖) ยกระดับการดำเนินการของทุกภาคส่วนให้มีประสิทธิภาพ โปร่งใส ตรวจสอบได้ เพื่อเสริมสร้างความมั่นใจ ความปลอดภัยขององค์กร และประชาชนเกิดความปลอดภัยในชีวิตและทรัพย์สิน

๔) แผนงาน โครงการสำคัญ และกิจกรรม

(๑) แผนงาน

- ความมั่นคง ความสงบ ความปลอดภัยในชีวิตและทรัพย์สินของประชาชน และความโปร่งใส

(๒) โครงการสำคัญและกิจกรรม

- โครงการรักษาความมั่นคงในสถาบันหลักของชาติ และความปลอดภัยในชีวิตและทรัพย์สินของประชาชน
 กิจกรรมหลักที่ ๑ พัฒนาขีดความสามารถในระบบการดูแลรักษาความปลอดภัยในชีวิตและทรัพย์สินของประชาชน

กิจกรรมหลักที่ ๒ ยกระดับการรับรู้ของประชาชน การรับรู้ด้านสิทธิและเสรีภาพขั้นพื้นฐาน

กิจกรรมหลักที่ ๓ การจัดการพื้นที่ที่มีศักยภาพในการป้องกันและบรรเทาสาธารณภัย

กิจกรรมหลักที่ ๔ ยกระดับการจัดการป้องกันและลดอุบัติเหตุทางถนน

กิจกรรมหลักที่ ๕ การป้องกัน ปราบปรามแก้ไขปัญหายาเสพติดและพื้นที่ผู้เสพ / ผู้ติดยาเสพติด

กิจกรรมหลักที่ ๖ ยกระดับการดำเนินการบริหารจัดการภาครัฐของจังหวัด ที่มีประสิทธิภาพ โปร่งใส

ในลักษณะทำงานแบบบูรณาการ

ແບບ ຈ.໑ ແລະ ຈ.໑-໑

แบบฟอร์มการจัดทำแผนพัฒนาจังหวัด (พ.ศ. ๒๕๖๐ - ๒๕๗๐) ฉบับทบทวนปีงบประมาณ พ.ศ. ๒๕๖๘
จังหวัดนครราชสีมา

เป้าหมายการพัฒนาจังหวัด (๑) : มหานครแห่งโอกาสการสร้างสรรค์นวัตกรรม เกษตร อุตสาหกรรม การบริการ
ท่องเที่ยวและกีฬา ศูนย์กลางโครงข่ายคมนาคมของภูมิภาค ก้าวสู่สังคมคุณภาพสูง และการพัฒนาอย่างยั่งยืน

ประเด็นการพัฒนา (๒)	ตัวชี้วัดของประเด็นการพัฒนา (๓)	ค่าเป้าหมาย			
		พ.ศ. ๒๕๖๘ (๔)	พ.ศ. ๒๕๖๙ (๔)	พ.ศ. ๒๕๗๐ (๔)	พ.ศ. ๒๕๖๘-๒๕๗๐
ประเด็นการพัฒนาที่ ๑ ส่งเสริม การปรับโครงสร้างเศรษฐกิจที่ ขับเคลื่อนด้วยผลิตภาพ (Efficiency-driven Economy) สู่เศรษฐกิจฐานความรู้ (Knowledge-based Economy) เศรษฐกิจ BCG และเขตเศรษฐกิจ พิเศษ ยกระดับเศรษฐกิจ การค้า การลงทุน การบริการ การ ท่องเที่ยวและกีฬา	๑. GPP ด้านการท่องเที่ยว เพิ่มขึ้นร้อยละ ๑-๒ ต่อปี	๒.๐๐	๒.๐๐	๒.๐๐	๖.๐๐
	๒. ร้อยละ ๘๐ - ๘๕ ของนักท่องเที่ยวและ ผู้มาเยือนมีความพึงพอใจต่อการบริหาร จัดการการท่องเที่ยวของจังหวัด	๘๕.๐๐	๘๕.๐๐	๘๕.๐๐	๘๕.๐๐
	๓. เมืองและชุมชนที่มีศักยภาพด้านการ ท่องเที่ยวเชิงสร้างสรรค์และวัฒนธรรม ไม่น้อย กว่า ๑๐-๒๐ ชุมชนต่อปี	๒๐	๒๐	๒๐	๖๐
	๔. ผู้เข้าร่วมในการจัดงานเมืองไมซ์ (MICE City) ของจังหวัด ร้อยละ ๘๐ - ๘๕ มีความ เชื่อมั่นในความปลอดภัยจากปัญหา Covid-๑๙	๘๐.๐๐	๘๕.๐๐	๘๕.๐๐	๘๕.๐๐
	๕. มีเงินลงทุนเข้ามาในจังหวัดเพิ่มขึ้น ร้อยละ ๑ ต่อปี	๑.๐๐	๑.๐๐	๑.๐๐	๓.๐๐
ประเด็นการพัฒนาที่ ๒ ยกระดับ ขีดความสามารถของภาคเกษตร ภาคผลิต ภาคอุตสาหกรรม เพื่อ สร้างโอกาสของประชาชนในการ แข่งขัน และการเริ่มต้นธุรกิจใหม่	๑. มีพื้นที่ที่มีความเหมาะสมสำหรับการทำ เกษตรกรรม เพิ่มขึ้น ๑.๐๘ ล้านไร่	๐.๒๕	๐.๒๕	๐.๒๕	๐.๗๕
	๒. ผลิตภัณฑ์มวลรวมทางการเกษตรของ จังหวัดเพิ่มขึ้น ร้อยละ ๒ ต่อปี	๒.๐๐	๒.๐๐	๒.๐๐	๖.๐๐
	๓. ต้นทุนต่อหน่วยการผลิตการเกษตรที่ลดลง ร้อยละ ๕ ต่อปี	๕.๐๐	๕.๐๐	๕.๐๐	๑๕.๐๐
	๔. สินค้าเกษตรอัตลักษณ์พื้นถิ่นมีมูลค่าเพิ่มขึ้น ร้อยละ ๔	๑.๐๐	๑.๐๐	๑.๐๐	๓.๐๐
	๕. สินค้าเกษตรมีมูลค่าเพิ่มขึ้นร้อยละ ๔	๑.๐๐	๑.๐๐	๑.๐๐	๓.๐๐
	๖. การจัดตั้งกลุ่มวิสาหกิจชุมชน ๑ ตำบล ๑ วิสาหกิจชุมชน (แห่ง/ตำบล)	๑	๑	๑	๓
ประเด็นการพัฒนาที่ ๓ ยกระดับ บริหารจัดการทรัพยากรธรรมชาติ และสิ่งแวดล้อมอย่างสมดุล ส่งเสริมพัฒนาอุทยานธรณี โบราณสถาน และมุ่งเน้น เป้าหมายการพัฒนาอย่างยั่งยืน	๑. พื้นที่ป่าเพิ่มขึ้น ๑๒,๐๐๐ ไร่ต่อปี (ร้อยละ ๐.๑ ต่อปี)	๐.๑	๐.๑	๐.๑	๐.๕
	๒. พื้นที่ดินเค็มในแต่ละปีได้รับการจัดการและ สามารถนำมาใช้ประโยชน์ได้ ร้อยละ ๒	๒	๒	๒	๖
	๓. ปริมาณขยะมูลฝอยชุมชน ร้อยละ ๗๕ ของ ปริมาณขยะที่เกิดขึ้น ได้รับการจัดการอย่าง ถูกต้อง	๗๕	๗๕	๗๕	๗๕

ประเด็นการพัฒนา (๒)	ตัวชี้วัดของประเด็นการพัฒนา (๓)	ค่าเป้าหมาย			
		พ.ศ. ๒๕๖๘ (๔)	พ.ศ. ๒๕๖๙ (๕)	พ.ศ. ๒๕๗๐ (๖)	พ.ศ. ๒๕๖๘-๒๕๗๐
	๔. จำนวนพื้นที่ที่ได้รับผลกระทบจากภัยแล้งและอุทกภัยลดลง ร้อยละ ๑๐ ต่อปี	๑๐	๑๐	๑๐	๑๐
	๕. ปริมาณพลังงานทางเลือก/พลังงานทดแทนที่ผลิตได้เพิ่มขึ้น ร้อยละ ๑๐ ต่อปี	๑๐	๑๐	๑๐	๑๐
	๖. ปริมาณคาร์บอนเครดิตต่อปริมาณการปล่อยก๊าซเรือนกระจกเพิ่มขึ้น ร้อยละ ๑ ต่อปี	๑	๑	๑	๓
ประเด็นการพัฒนาที่ ๔ ส่งเสริมพัฒนาโครงสร้างพื้นฐาน การเชื่อมโยงระหว่างภูมิภาคและการเป็นส่วนหนึ่งของประชาคมโลก สนับสนุนการเข้าถึงทุกพื้นที่ในจังหวัด การบูรณาการภาครัฐ ภาคเอกชน และเสริมสร้างคุณภาพชีวิตของประชาชน เพื่อก้าวสู่สังคมคุณภาพสูง	๒. ร้อยละ ๒๕ ของผู้ด้อยโอกาสและผู้สูงอายุ มีงานทำ และมีรายได้เพิ่มขึ้น	๒๐.๐๐	๒๕.๐๐	๒๕.๐๐	๒๕.๐๐
	๓. เด็กอายุ ๖-๑๒ ปี ไม่น้อยกว่าร้อยละ ๙๐ มีภาวะโภชนาการเท่ากับหรือมากกว่าเกณฑ์มาตรฐานที่กำหนด	๒๐.๐๐	๒๐.๐๐	๒๕.๐๐	๖๕.๐๐
	๔. ผู้เรียนระดับปฐมวัยทุกคน ได้รับการเตรียมความพร้อม ให้เจริญเติบโตตามวัย และผู้เรียนทุกช่วงวัย ได้รับการพัฒนาครอบคลุมตามหลักสูตร มีสมรรถนะที่จำเป็น อ่านออกเขียนได้ตามวัย คติวิเคราะห์ สังเคราะห์ที่เหมาะสมในแต่ละช่วงวัยได้	๙๐	๙๕	๑๐๐	๑๐๐
	๕. ระบบการคมนาคมขนส่งของจังหวัด ได้รับการพัฒนา ครบทั้ง ๓ ประเภท	๓	๓	๓	๓
	๖. ประชาชนมีความพึงพอใจของประชาชนต่อการบริการของหน่วยงานภาครัฐเพิ่มมากยิ่งขึ้น	๘๘.๖๙	๙๑.๓๕	๙๔.๐๙	๙๔.๐๙
ประเด็นการพัฒนาที่ ๕ เสริมสร้างความมั่นคง ปลอดภัยในชีวิตและทรัพย์สินของประชาชน ส่งเสริมการดำเนินการภาครัฐให้มีประสิทธิภาพ โปร่งใส มีความรับผิดชอบในทุกระดับ เพื่อตอบสนองความต้องการของประชาชนอย่างเท่าเทียม และมีส่วนร่วม	๑. คดีอาญา (ที่สำคัญ) ลดลง ร้อยละ ๕ ต่อปี	๕	๕	๕	๑๕
	๒. พื้นที่ที่ได้รับผลกระทบจากสาธารณภัยลดลง ร้อยละ ๑๐ ต่อปี	๑๐	๑๐	๑๐	๑๐
	๓. อัตราผู้เสียชีวิตจากอุบัติเหตุทางถนนต่อแสนประชากรลดลง ร้อยละ ๒ ต่อปี	๒	๒	๒	๖

บัญชีรายการชุดโครงการสำคัญ							
แผนงาน/โครงการสำคัญ (บ)	ยุทธศาสตร์ ชาติ (X) /แผนแม่บท (Y) (๑)	แหล่ง งปม. (๘)	หน่วยดำเนินการ (๙)	พ.ศ. ๒๕๖๘	พ.ศ. ๒๕๖๙	พ.ศ. ๒๕๗๐	พ.ศ. ๒๕๖๘-๒๕๗๐
ประเด็นการพัฒนาที่ ๑ ส่งเสริมการปรับโครงสร้างเศรษฐกิจที่ขับเคลื่อนด้วยผลิตภาพ (Efficiency-driven Economy) สูเศรษฐกิจฐานความรู้ (Knowledge-based Economy) เศรษฐกิจ BCG และเขตเศรษฐกิจพิเศษ ยกระดับเศรษฐกิจ การค้า การลงทุน การบริการ การท่องเที่ยวและกีฬา				๑๖๕,๐๐๐,๐๐๐	๑๖๕,๐๐๐,๐๐๐	๑๖๕,๐๐๐,๐๐๐	๔๙๕,๐๐๐,๐๐๐
แผนงานพัฒนาเพื่อยกระดับเศรษฐกิจ การค้า การลงทุน การท่องเที่ยว กีฬา และการบริการ				๑๖๕,๐๐๐,๐๐๐	๑๖๕,๐๐๐,๐๐๐	๑๖๕,๐๐๐,๐๐๐	๔๙๕,๐๐๐,๐๐๐
๑. โครงการพัฒนาด้านการท่องเที่ยวและบริการ กีฬา การค้า การลงทุน และเศรษฐกิจ				๑๖๕,๐๐๐,๐๐๐	๑๖๕,๐๐๐,๐๐๐	๑๖๕,๐๐๐,๐๐๐	๔๙๕,๐๐๐,๐๐๐
				(๕)/(๑๕)	๑		
กิจกรรมหลักที่ ๑.๑ ส่งเสริมระบบนิเวศทางการท่องเที่ยว (Tourism Eco System) ของโคราชสู่การเป็นจุดหมายปลายทางของการท่องเที่ยวคุณภาพ (เกษตร สุขภาพ และวัฒนธรรม)				๕๐,๐๐๐,๐๐๐	๕๐,๐๐๐,๐๐๐	๕๐,๐๐๐,๐๐๐	๑๕๐,๐๐๐,๐๐๐
กิจกรรมหลักที่ ๑.๒ ยกระดับเมืองท่องเที่ยวสู่การเป็นเมืองสร้างสรรค์ทางวัฒนธรรม และภูมิปัญญาท้องถิ่น (อัตลักษณ์เมืองโคราช)				๕๐,๐๐๐,๐๐๐	๕๐,๐๐๐,๐๐๐	๕๐,๐๐๐,๐๐๐	๑๕๐,๐๐๐,๐๐๐
กิจกรรมหลักที่ ๑.๓ ยกระดับมาตรฐานและความพร้อมของเมืองเพื่อรองรับการจัดการประชุม นิทรรศการ และงานอีเวนต์				๑๕,๐๐๐,๐๐๐	๑๕,๐๐๐,๐๐๐	๑๕,๐๐๐,๐๐๐	๔๕,๐๐๐,๐๐๐
กิจกรรมหลักที่ ๑.๔ ปรับปรุงและพัฒนาระบบขนส่งและโลจิสติกส์สำหรับการเดินทาง และการท่องเที่ยวให้ได้คุณภาพและจำนวนขั้นพื้นฐาน				๒๐,๐๐๐,๐๐๐	๒๐,๐๐๐,๐๐๐	๒๐,๐๐๐,๐๐๐	๖๐,๐๐๐,๐๐๐
กิจกรรมหลักที่ ๑.๕ พัฒนาอาชีพและรายได้ของภาคอุตสาหกรรมขนส่งและโลจิสติกส์				๑๐,๐๐๐,๐๐๐	๑๐,๐๐๐,๐๐๐	๑๐,๐๐๐,๐๐๐	๓๐,๐๐๐,๐๐๐

แผนงาน/โครงการสำคัญ (๖)	ยุทธศาสตร์ ชาติ (X) /แผนแม่บท (Y) (๗)	แหล่ง งปม. (๘)	หน่วยดำเนินการ (๙)	พ.ศ. ๒๕๖๘	พ.ศ. ๒๕๖๙	พ.ศ. ๒๕๗๐	พ.ศ. ๒๕๖๘-๒๕๗๐
กิจกรรมหลักที่ ๑.๖ พัฒนา อาชีพและรายได้ของ ภาคอุตสาหกรรมการท่องเที่ยว และบริการ			สำนักงานการ ท่องเที่ยวและกีฬา จังหวัดนครราชสีมา, สถาบันพัฒนาฝีมือ แรงงาน ๕ และ หน่วยงานอื่น ๆ ที่ เกี่ยวข้อง	๑๐,๐๐๐,๐๐๐	๑๐,๐๐๐,๐๐๐	๑๐,๐๐๐,๐๐๐	๓๐,๐๐๐,๐๐๐
กิจกรรมหลักที่ ๑.๗ ส่งเสริม เอกชนร่วมลงทุนในกิจการของ (Public Private Partnership: PPP) รูปแบบออกแบบโครงการ เพื่อให้แต่ละโครงการมีความ เกี่ยวข้องและต่อเนื่องกัน			สำนักงานพาณิชย์ จังหวัดนครราชสีมา และหน่วยงานอื่น ๆ ที่ เกี่ยวข้อง	๑๐,๐๐๐,๐๐๐	๑๐,๐๐๐,๐๐๐	๑๐,๐๐๐,๐๐๐	๓๐,๐๐๐,๐๐๐
ประเด็นการพัฒนาที่ ๒ ยกระดับขีดความสามารถของภาคเกษตร ภาคผลิต ภาคอุตสาหกรรม เพื่อสร้างโอกาสของประชาชนในการแข่งขัน และการเริ่มต้นธุรกิจ ใหม่				๕๘๐,๐๐๐,๐๐๐	๕๘๐,๐๐๐,๐๐๐	๕๘๐,๐๐๐,๐๐๐	๑,๗๔๐,๐๐๐,๐๐๐
แผนงานพัฒนาเพื่อยกระดับด้านภาคเกษตร ภาคผลิต ภาคอุตสาหกรรม และกลุ่ม วิสาหกิจชุมชน				๕๘๐,๐๐๐,๐๐๐	๕๘๐,๐๐๐,๐๐๐	๕๘๐,๐๐๐,๐๐๐	๑,๗๔๐,๐๐๐,๐๐๐
๒. โครงการพัฒนาด้านการเกษตร การผลิต อุตสาหกรรม กลุ่มวิสาหกิจ ชุมชน และสถาบันเกษตรกร	(๔)/(๑๕)	๑		๕๘๐,๐๐๐,๐๐๐	๕๘๐,๐๐๐,๐๐๐	๕๘๐,๐๐๐,๐๐๐	๑,๗๔๐,๐๐๐,๐๐๐
กิจกรรมหลักที่ ๒.๑ การบริหาร จัดการน้ำ เพื่อให้มีความ เหมาะสมในการใช้ประโยชน์ (เกษตร อุตสาหกรรม อุปโภค บริโภค ระบายน้ำ และพื้นที่ ต้นน้ำ)		๑	โครงการชลประทาน นครราชสีมา, โครงการ ส่งน้ำและบำรุงรักษา ลำตะคอง, โครงการส่ง น้ำและบำรุงรักษาลำ พระเพลิง และ หน่วยงานอื่น ๆ ที่ เกี่ยวข้อง	๔๐๐,๐๐๐,๐๐๐	๔๐๐,๐๐๐,๐๐๐	๔๐๐,๐๐๐,๐๐๐	๑,๒๐๐,๐๐๐,๐๐๐
กิจกรรมหลักที่ ๒.๒ พัฒนา ทรัพยากรดิน เพิ่มความอุดม สมบูรณ์		๑	สถานีพัฒนาที่ดิน นครราชสีมา, สำนักงานเกษตร จังหวัดนครราชสีมา และหน่วยงานอื่น ๆ ที่ เกี่ยวข้อง	๒๐,๐๐๐,๐๐๐	๒๐,๐๐๐,๐๐๐	๒๐,๐๐๐,๐๐๐	๖๐,๐๐๐,๐๐๐
กิจกรรมหลักที่ ๒.๓ พัฒนาขีด ความสามารถด้านการผลิตพืช เศรษฐกิจ และพืชทางเลือกให้ ได้มาตรฐาน		๑	สำนักงานเกษตร จังหวัดนครราชสีมา และหน่วยงานอื่น ๆ ที่ เกี่ยวข้อง	๒๐,๐๐๐,๐๐๐	๒๐,๐๐๐,๐๐๐	๒๐,๐๐๐,๐๐๐	๖๐,๐๐๐,๐๐๐
กิจกรรมหลักที่ ๒.๔ พัฒนาขีด ความสามารถด้านปศุสัตว์ ให้มี ประสิทธิภาพ ได้มาตรฐานและ ผลผลิต เป็นที่ต้องการของตลาด		๑	สำนักงานปศุสัตว์ จังหวัดนครราชสีมา และหน่วยงานอื่น ๆ ที่ เกี่ยวข้อง	๒๐,๐๐๐,๐๐๐	๒๐,๐๐๐,๐๐๐	๒๐,๐๐๐,๐๐๐	๖๐,๐๐๐,๐๐๐
กิจกรรมหลักที่ ๒.๕ ยกระดับ การผลิตและบริหารจัดการ ประมงและทรัพยากรสัตว์น้ำให้ มีประสิทธิภาพ		๑	สำนักงานประมง จังหวัดนครราชสีมา และหน่วยงานอื่น ๆ ที่ เกี่ยวข้อง	๒๐,๐๐๐,๐๐๐	๒๐,๐๐๐,๐๐๐	๒๐,๐๐๐,๐๐๐	๖๐,๐๐๐,๐๐๐

แผนงาน/โครงการสำคัญ (๖)	ยุทธศาสตร์ ชาติ (X) /แผนแม่บท (Y) (๗)	แหล่ง งบ. (๘)	หน่วยดำเนินการ (๙)	พ.ศ. ๒๕๖๘	พ.ศ. ๒๕๖๙	พ.ศ. ๒๕๗๐	พ.ศ. ๒๕๖๘-๒๕๗๐
กิจกรรมหลักที่ ๒.๖ เพิ่มความหลากหลายทางชีวภาพและความยั่งยืนของระบบนิเวศ ด้านเกษตร			สำนักงานเกษตรและสหกรณ์จังหวัด นครราชสีมา และหน่วยงานอื่น ๆ ที่เกี่ยวข้อง	๒๐,๐๐๐,๐๐๐	๒๐,๐๐๐,๐๐๐	๒๐,๐๐๐,๐๐๐	๖๐,๐๐๐,๐๐๐
กิจกรรมหลักที่ ๒.๗ ยกกระต๊บบการผลิตด้านการส่งเสริมการใช้ Technology & New Innovation		๑	สำนักงานเกษตรจังหวัดนครราชสีมา, สำนักงานสถิติจังหวัดนครราชสีมา และหน่วยงานอื่น ๆ ที่เกี่ยวข้อง	๒๐,๐๐๐,๐๐๐	๒๐,๐๐๐,๐๐๐	๒๐,๐๐๐,๐๐๐	๖๐,๐๐๐,๐๐๐
กิจกรรมหลักที่ ๒.๘ ยกกระต๊บบขีดความสามารถทางการตลาดสินค้าเกษตร		๑	สำนักงานพาณิชย์จังหวัดนครราชสีมา และหน่วยงานอื่น ๆ ที่เกี่ยวข้อง	๒๐,๐๐๐,๐๐๐	๒๐,๐๐๐,๐๐๐	๒๐,๐๐๐,๐๐๐	๖๐,๐๐๐,๐๐๐
กิจกรรมหลักที่ ๒.๙ ส่งเสริมอุตสาหกรรมที่มีมูลค่าสูง อุตสาหกรรมเป้าหมาย และอุตสาหกรรมเชิงนิเวศ		๑	สำนักงานอุตสาหกรรมจังหวัดนครราชสีมา และหน่วยงานอื่น ๆ ที่เกี่ยวข้อง	๒๐,๐๐๐,๐๐๐	๒๐,๐๐๐,๐๐๐	๒๐,๐๐๐,๐๐๐	๖๐,๐๐๐,๐๐๐
กิจกรรมหลักที่ ๒.๑๐ ส่งเสริมสนับสนุนการเริ่มต้นธุรกิจใหม่ และกลุ่มวิสาหกิจชุมชน		๑	สำนักงานอุตสาหกรรมจังหวัดนครราชสีมา, สำนักงานพัฒนาชุมชนจังหวัดนครราชสีมา และหน่วยงานอื่น ๆ ที่เกี่ยวข้อง	๒๐,๐๐๐,๐๐๐	๒๐,๐๐๐,๐๐๐	๒๐,๐๐๐,๐๐๐	๖๐,๐๐๐,๐๐๐
ประเด็นการพัฒนาที่ ๓ ยกกระต๊บบบริหารจัดการทรัพยากรธรรมชาติและสิ่งแวดล้อมอย่างสมดุล ส่งเสริมการพัฒนาอุทยานธรณี โบราณสถาน และมุ่งเน้นเป้าหมายการพัฒนาที่ยั่งยืน				๙๐,๐๐๐,๐๐๐	๙๐,๐๐๐,๐๐๐	๙๐,๐๐๐,๐๐๐	๒๗๐,๐๐๐,๐๐๐
แผนงานยกระดับบริหารจัดการทรัพยากรธรรมชาติและสิ่งแวดล้อม				๙๐,๐๐๐,๐๐๐	๙๐,๐๐๐,๐๐๐	๙๐,๐๐๐,๐๐๐	๒๗๐,๐๐๐,๐๐๐
๓. โครงการบริหารจัดการด้านทรัพยากรธรรมชาติและสิ่งแวดล้อม	(๔)/(๑๕)	๑		๙๐,๐๐๐,๐๐๐	๙๐,๐๐๐,๐๐๐	๙๐,๐๐๐,๐๐๐	๒๗๐,๐๐๐,๐๐๐
กิจกรรมหลักที่ ๓.๑ ยกกระต๊บบการป้องกันและฟื้นฟูป่าและบริหารจัดการสัตว์ป่าออกนอกพื้นที่			สำนักงานทรัพยากรธรรมชาติและสิ่งแวดล้อมจังหวัดนครราชสีมา และหน่วยงานอื่น ๆ ที่เกี่ยวข้อง	๑๐,๐๐๐,๐๐๐	๑๐,๐๐๐,๐๐๐	๑๐,๐๐๐,๐๐๐	๓๐,๐๐๐,๐๐๐
กิจกรรมหลักที่ ๓.๒ เพิ่มประสิทธิภาพการบริหารจัดการดิน และน้ำ			สำนักงานทรัพยากรธรรมชาติและสิ่งแวดล้อมจังหวัดนครราชสีมา, สถานีพัฒนาที่ดินนครราชสีมา และหน่วยงานอื่น ๆ ที่เกี่ยวข้อง	๑๐,๐๐๐,๐๐๐	๑๐,๐๐๐,๐๐๐	๑๐,๐๐๐,๐๐๐	๓๐,๐๐๐,๐๐๐
กิจกรรมหลักที่ ๓.๓ เพิ่มประสิทธิภาพการบริหารจัดการสิ่งแวดล้อม (อากาศ ขยะมูลฝอย และน้ำเสีย)			สำนักงานทรัพยากรธรรมชาติและสิ่งแวดล้อมจังหวัดนครราชสีมา และหน่วยงานอื่น ๆ ที่เกี่ยวข้อง	๒๐,๐๐๐,๐๐๐	๒๐,๐๐๐,๐๐๐	๒๐,๐๐๐,๐๐๐	๖๐,๐๐๐,๐๐๐

แผนงาน/โครงการสำคัญ (๖)	ยุทธศาสตร์ ชาติ (X) /แผนแม่บท (Y) (๗)	แหล่ง งบ. (๘)	หน่วยดำเนินการ (๙)	พ.ศ. ๒๕๖๘	พ.ศ. ๒๕๖๙	พ.ศ. ๒๕๗๐	พ.ศ. ๒๕๖๘-๒๕๗๐
กิจกรรมหลักที่ ๓.๔ ส่งเสริม การผลิตและใช้พลังงาน ทางเลือก/พลังงานทดแทน			สำนักงานพลังงาน จังหวัดนครราชสีมา, สถาบันพัฒนาฝีมือ แรงงาน ๕ และ หน่วยงานอื่น ๆ ที่ เกี่ยวข้อง	๒๐,๐๐๐,๐๐๐	๒๐,๐๐๐,๐๐๐	๒๐,๐๐๐,๐๐๐	๖๐,๐๐๐,๐๐๐
กิจกรรมหลักที่ ๓.๕ บริหาร จัดการพื้นที่ ๓ มรดกยูเนสโก (โคราชจีโอพาร์ค พื้นที่สงวนชีวะ มณฑลสะแกกราช และมรดกโลก กลุ่มป่าดงพญาเย็น-เขาใหญ่)			สำนักงาน ทรัพยากรธรรมชาติและ สิ่งแวดล้อมจังหวัด นครราชสีมา และ หน่วยงานอื่น ๆ ที่ เกี่ยวข้อง	๑๐,๐๐๐,๐๐๐	๑๐,๐๐๐,๐๐๐	๑๐,๐๐๐,๐๐๐	๓๐,๐๐๐,๐๐๐
กิจกรรมหลักที่ ๓.๖ บริหาร จัดการพื้นที่โบราณสถาน เมือง เก่า และชุมชนเก่า			สำนักงาน ทรัพยากรธรรมชาติและ สิ่งแวดล้อมจังหวัด นครราชสีมา และ หน่วยงานอื่น ๆ ที่ เกี่ยวข้อง	๑๐,๐๐๐,๐๐๐	๑๐,๐๐๐,๐๐๐	๑๐,๐๐๐,๐๐๐	๓๐,๐๐๐,๐๐๐
กิจกรรมหลักที่ ๓.๗ ส่งเสริม กิจกรรมลดการปล่อยก๊าซเรือน กระจก			สำนักงาน ทรัพยากรธรรมชาติและ สิ่งแวดล้อมจังหวัด นครราชสีมา และ หน่วยงานอื่น ๆ ที่ เกี่ยวข้อง	๑๐,๐๐๐,๐๐๐	๑๐,๐๐๐,๐๐๐	๑๐,๐๐๐,๐๐๐	๓๐,๐๐๐,๐๐๐
ประเด็นการพัฒนาที่ ๔ ส่งเสริม พัฒนาโครงสร้างพื้นฐาน การเชื่อมโยงระหว่าง ภูมิภาคและการเป็นส่วนหนึ่งของประชาคมโลก สนับสนุนการเข้าถึงทุกพื้นที่ในจังหวัด การบูรณาการภาครัฐ ภาคเอกชน และเสริมสร้างคุณภาพชีวิตของประชาชน เพื่อ ก้าวสู่สังคมคุณภาพสูง				๔๕๕,๐๐๐,๐๐๐	๔๖๕,๐๐๐,๐๐๐	๔๖๕,๐๐๐,๐๐๐	๑,๓๘๕,๐๐๐,๐๐๐
แผนงานพัฒนาคน ชุมชน เมือง และโครงสร้างพื้นฐาน				๔๕๕,๐๐๐,๐๐๐	๔๖๕,๐๐๐,๐๐๐	๔๖๕,๐๐๐,๐๐๐	๑,๓๘๕,๐๐๐,๐๐๐
๔. โครงการพัฒนาศักยภาพและ คุณภาพชีวิตคนทุกช่วงวัย สังคม ชุมชนเข้มแข็ง และพัฒนาโครงสร้าง พื้นฐาน สู่การเป็น smart city	(๔)/(๑๕)	๑		๔๕๕,๐๐๐,๐๐๐	๔๖๕,๐๐๐,๐๐๐	๔๖๕,๐๐๐,๐๐๐	๑,๓๘๕,๐๐๐,๐๐๐
กิจกรรมหลักที่ ๔.๑ ขับเคลื่อน กิจกรรมผู้สูงวัยให้ไปสู่ตาม เกณฑ์มาตรฐานพัฒนา			สำนักงานพัฒนาสังคม และความมั่นคงของ มนุษย์จังหวัด นครราชสีมา, สำนักงานสาธารณสุข จังหวัดนครราชสีมา และหน่วยงานอื่น ๆ ที่ เกี่ยวข้อง	๑๐,๐๐๐,๐๐๐	๑๐,๐๐๐,๐๐๐	๑๐,๐๐๐,๐๐๐	๓๐,๐๐๐,๐๐๐
กิจกรรมหลักที่ ๔.๒ ยกระดับ การให้บริการสุขภาพผู้สูงอายุ			สำนักงานพัฒนาสังคม และความมั่นคงของ มนุษย์จังหวัด นครราชสีมา, สำนักงานสาธารณสุข จังหวัดนครราชสีมา และหน่วยงานอื่น ๆ ที่ เกี่ยวข้อง	๑๐,๐๐๐,๐๐๐	๑๐,๐๐๐,๐๐๐	๑๐,๐๐๐,๐๐๐	๓๐,๐๐๐,๐๐๐

แผนงาน/โครงการสำคัญ (๖)	ยุทธศาสตร์ ชาติ (X) /แผนแม่บท (Y) (๗)	แหล่ง งบประมาณ (๘)	หน่วยดำเนินการ (๙)	พ.ศ. ๒๕๖๘	พ.ศ. ๒๕๖๙	พ.ศ. ๒๕๗๐	พ.ศ. ๒๕๖๘-๒๕๗๐
กิจกรรมหลักที่ ๔.๓ ป้องกัน แก้ไขฟื้นฟูและเยียวยาปัญหา โรคอุบัติใหม่เพื่อสร้างความ เข้มแข็งให้กับ ประชาชน ชุมชน/หมู่บ้าน ตำบล อำเภอ และจังหวัด			สำนักงานสาธารณสุข จังหวัดนครราชสีมา และหน่วยงานอื่น ๆ ที่ เกี่ยวข้อง	๑๐,๐๐๐,๐๐๐	๑๐,๐๐๐,๐๐๐	๑๐,๐๐๐,๐๐๐	๓๐,๐๐๐,๐๐๐
กิจกรรมหลักที่ ๔.๔ เสริมสร้าง และพัฒนาากลุ่มเด็กประถมวัย และเด็กวัยเรียน			สำนักงานศึกษาธิการ จังหวัดนครราชสีมา และหน่วยงานอื่น ๆ ที่ เกี่ยวข้อง	๑๐,๐๐๐,๐๐๐	๑๐,๐๐๐,๐๐๐	๑๐,๐๐๐,๐๐๐	๓๐,๐๐๐,๐๐๐
กิจกรรมหลักที่ ๔.๕ การ ช่วยเหลือกลุ่มเปราะบางเพื่อลด ความเหลื่อมล้ำ			สำนักงานพัฒนาสังคม และความมั่นคงของ มนุษย์จังหวัด นครราชสีมา และ หน่วยงานอื่น ๆ ที่ เกี่ยวข้อง	๑๐,๐๐๐,๐๐๐	๑๐,๐๐๐,๐๐๐	๑๐,๐๐๐,๐๐๐	๓๐,๐๐๐,๐๐๐
กิจกรรมหลักที่ ๔.๖ การ ขับเคลื่อนแนวคิดการสำนึกรัก บ้านเกิดและชุมชนเข้มแข็ง เพื่อ เสริมสร้างการเป็นคุณลักษณะ พลเมืองดีมีคุณธรรม			สำนักงานศึกษาธิการ จังหวัดนครราชสีมา และหน่วยงานอื่น ๆ ที่ เกี่ยวข้อง	๑๐,๐๐๐,๐๐๐	๑๐,๐๐๐,๐๐๐	๑๐,๐๐๐,๐๐๐	๓๐,๐๐๐,๐๐๐
กิจกรรมหลักที่ ๔.๗ ส่งเสริมการ เรียนรู้ตลอดชีวิต Lifelong Learning เพื่อการพัฒนาขีด ความสามารถอย่างต่อเนื่องของ ประชาชน			สำนักงานศึกษาธิการ จังหวัดนครราชสีมา และหน่วยงานอื่น ๆ ที่ เกี่ยวข้อง	๑๐,๐๐๐,๐๐๐	๑๐,๐๐๐,๐๐๐	๑๐,๐๐๐,๐๐๐	๓๐,๐๐๐,๐๐๐
กิจกรรมหลักที่ ๔.๘ เสริมสร้าง การดูแลสุขภาพของประชาชน			สำนักงานสาธารณสุข จังหวัดนครราชสีมา, สำนักงานปศุสัตว์ จังหวัดนครราชสีมา และหน่วยงานอื่น ๆ ที่ เกี่ยวข้อง		๑๐,๐๐๐,๐๐๐	๑๐,๐๐๐,๐๐๐	๒๐,๐๐๐,๐๐๐
กิจกรรมหลักที่ ๔.๙ เร่งรัด พัฒนาขีดความสามารถของ จังหวัดให้ไปสู่การเป็น smart city			สำนักงานสถิติจังหวัด นครราชสีมา และ หน่วยงานอื่น ๆ ที่ เกี่ยวข้อง	๑๐,๐๐๐,๐๐๐	๑๐,๐๐๐,๐๐๐	๑๐,๐๐๐,๐๐๐	๓๐,๐๐๐,๐๐๐
กิจกรรมหลักที่ ๔.๑๐ ส่งเสริม สนับสนุนตามแนวทางหลัก ปรัชญาเศรษฐกิจพอเพียง			สำนักงานพัฒนาชุมชน จังหวัดนครราชสีมา	๑๐,๐๐๐,๐๐๐	๑๐,๐๐๐,๐๐๐	๑๐,๐๐๐,๐๐๐	๓๐,๐๐๐,๐๐๐
กิจกรรมหลักที่ ๔.๑๑ พัฒนา และยกระดับระบบโครงสร้าง พื้นฐานการคมนาคมขนส่งและ การท่องเที่ยว			แนวทางหลวง นครราชสีมา, แนว ทางหลวงชนบท นครราชสีมา, และ หน่วยงานอื่น ๆ ที่ เกี่ยวข้อง	๓๕๐,๐๐๐,๐๐๐	๓๕๐,๐๐๐,๐๐๐	๓๕๐,๐๐๐,๐๐๐	๑,๐๕๐,๐๐๐,๐๐๐
กิจกรรมหลักที่ ๔.๑๒ ส่งเสริม การมีงานทำและพัฒนาทักษะ อาชีพเพื่อยกระดับด้านรายได้ และคุณภาพชีวิตที่ดี			สำนักงานพัฒนาชุมชน จังหวัดนครราชสีมา, สำนักงานแรงงาน จังหวัดนครราชสีมา และหน่วยงานอื่น ๆ ที่ เกี่ยวข้อง	๑๕,๐๐๐,๐๐๐	๑๕,๐๐๐,๐๐๐	๑๕,๐๐๐,๐๐๐	๔๕,๐๐๐,๐๐๐

แผนงาน/โครงการสำคัญ (๖)	ยุทธศาสตร์ ชาติ (X) /แผนแม่บท (Y) (๗)	แหล่ง งบประมาณ (๘)	หน่วยดำเนินการ (๙)	พ.ศ. ๒๕๖๘	พ.ศ. ๒๕๖๙	พ.ศ. ๒๕๗๐	พ.ศ. ๒๕๖๘-๒๕๗๐
ประเด็นการพัฒนาที่ ๕ เสริมสร้างความมั่นคง ความปลอดภัยในชีวิตและทรัพย์สิน ของประชาชน ส่งเสริมการดำเนินการภาครัฐให้มีประสิทธิภาพ โปร่งใส มีความ รับผิดชอบในทุกระดับ เพื่อตอบสนองความต้องการของประชาชนอย่างเท่าเทียม และมีส่วนร่วม				๑๔๐,๐๐๐,๐๐๐	๑๔๐,๐๐๐,๐๐๐	๑๔๐,๐๐๐,๐๐๐	๔๒๐,๐๐๐,๐๐๐
แผนงานความมั่นคง ความสงบ ความปลอดภัยในชีวิตและทรัพย์สินของประชาชน และความโปร่งใส				๑๔๐,๐๐๐,๐๐๐	๑๔๐,๐๐๐,๐๐๐	๑๔๐,๐๐๐,๐๐๐	๔๒๐,๐๐๐,๐๐๐
๕. โครงการรักษาความมั่นคงในสถาบัน หลักของชาติ และความปลอดภัยใน ชีวิตและทรัพย์สินของประชาชน	(๔)/(๑๕)	๑		๑๔๐,๐๐๐,๐๐๐	๑๔๐,๐๐๐,๐๐๐	๑๔๐,๐๐๐,๐๐๐	๔๒๐,๐๐๐,๐๐๐
กิจกรรมหลักที่ ๕.๑ พัฒนาขีด ความสามารถในระบบการดูแล และรักษาความปลอดภัยใน ชีวิตและทรัพย์สินของประชาชน			กอ.รมน.จังหวัด นครราชสีมา, ที่ทำการ ปกครองจังหวัด นครราชสีมา, ตำรวจภูธรจังหวัด นครราชสีมา และ หน่วยงานอื่น ๆ ที่ เกี่ยวข้อง	๑๕,๐๐๐,๐๐๐	๑๕,๐๐๐,๐๐๐	๑๕,๐๐๐,๐๐๐	๔๕,๐๐๐,๐๐๐
กิจกรรมหลักที่ ๕.๒ ยกกระดับ การรับรู้ของประชาชน การรับรู้ ด้านสิทธิและเสรีภาพขั้นพื้นฐาน			กอ.รมน.จังหวัด นครราชสีมา, สำนักงานยุติธรรม จังหวัดนครราชสีมา และหน่วยงานอื่น ๆ ที่ เกี่ยวข้อง	๕,๐๐๐,๐๐๐	๕,๐๐๐,๐๐๐	๕,๐๐๐,๐๐๐	๑๕,๐๐๐,๐๐๐
กิจกรรมหลักที่ ๕.๓ การ จัดการพื้นที่หมิ่นศักดิ์ภาพใน การป้องกันและบรรเทาสา ธารณภัย			สำนักงานป้องกันและ บรรเทาสาธารณภัย จังหวัดนครราชสีมา และหน่วยงานอื่น ๆ ที่ เกี่ยวข้อง	๕๐,๐๐๐,๐๐๐	๕๐,๐๐๐,๐๐๐	๕๐,๐๐๐,๐๐๐	๑๕๐,๐๐๐,๐๐๐
กิจกรรมหลักที่ ๕.๔ ยกกระดับ การจัดการป้องกันและลด อุบัติเหตุทางถนน			สำนักงานป้องกันและ บรรเทาสาธารณภัย จังหวัดนครราชสีมา, สำนักงานขนส่งจังหวัด นครราชสีมา และ หน่วยงานอื่น ๆ ที่ เกี่ยวข้อง	๕๐,๐๐๐,๐๐๐	๕๐,๐๐๐,๐๐๐	๕๐,๐๐๐,๐๐๐	๑๕๐,๐๐๐,๐๐๐
กิจกรรมหลักที่ ๕.๕ การป้องกัน ปราบปรามแก้ไขปัญหายาเสพติด ติดและฟื้นฟูผู้เสพยา / ผู้ติดยา เสพติด			ที่ทำการปกครอง จังหวัดนครราชสีมา, ตำรวจภูธรจังหวัด นครราชสีมา และ หน่วยงานอื่น ๆ ที่ เกี่ยวข้อง	๑๐,๐๐๐,๐๐๐	๑๐,๐๐๐,๐๐๐	๑๐,๐๐๐,๐๐๐	๓๐,๐๐๐,๐๐๐
กิจกรรมหลักที่ ๕.๖ ยกกระดับ การดำเนินการบริหารจัดการ ภาครัฐของจังหวัด ที่มี ประสิทธิภาพ โปร่งใส ใน ลักษณะทำงานแบบบูรณาการ			สำนักงานจังหวัด นครราชสีมา และ หน่วยงานอื่น ๆ ที่ เกี่ยวข้อง	๑๐,๐๐๐,๐๐๐	๑๐,๐๐๐,๐๐๐	๑๐,๐๐๐,๐๐๐	๓๐,๐๐๐,๐๐๐
ค่าใช้จ่ายในการบริหารงาน จังหวัดแบบบูรณาการ	(๔)/(๑๕)	๑	สำนักงานจังหวัด นครราชสีมา	๑๐,๐๐๐,๐๐๐	๑๐,๐๐๐,๐๐๐	๑๐,๐๐๐,๐๐๐	๓๐,๐๐๐,๐๐๐
รวมทั้งสิ้น				๑,๔๔๐,๐๐๐,๐๐๐	๑,๔๕๐,๐๐๐,๐๐๐	๑,๔๕๐,๐๐๐,๐๐๐	๔,๓๔๐,๐๐๐,๐๐๐

การจัดทำแบบสรุปโครงการแบบย่อ (Project Brief) ของทุกโครงการภายใต้งบประมาณของจังหวัด
แบบสรุปโครงการแบบย่อ (Project Brief)

ประเด็นการพัฒนาจังหวัดนครราชสีมา ประเด็นที่ ๑

"ส่งเสริมการปรับโครงสร้างเศรษฐกิจที่ขับเคลื่อนด้วยผลิตภาพ (Efficiency-driven Economy) เศรษฐกิจ
ฐานความรู้ (Knowledge-based Economy) เศรษฐกิจ BCG และเขตเศรษฐกิจพิเศษ ยกระดับเศรษฐกิจ
การค้า การลงทุน การบริการ การท่องเที่ยวและกีฬา "

หัวข้อ	รายละเอียด
๑. ชื่อโครงการ	โครงการพัฒนาด้านการท่องเที่ยวและบริการ กีฬา การค้า การลงทุน และเศรษฐกิจ
๒. ชื่อแผนงาน	พัฒนาเพื่อยกระดับเศรษฐกิจ การค้า การลงทุน การท่องเที่ยว กีฬา และการบริการ
๓. แนวทางการพัฒนา	<p>๑. ส่งเสริมและพัฒนาระบบนิเวศทางการท่องเที่ยว (Tourism Ecosystem) ของโคราชสู่การเป็นจุดหมายปลายทางของการท่องเที่ยว</p> <p>๒. ยกระดับเมืองท่องเที่ยวสู่การเป็นเมืองสร้างสรรค์และวัฒนธรรม</p> <p>๓. ส่งเสริมการกีฬา อุตสาหกรรมที่เกี่ยวข้อง และยกระดับการท่องเที่ยวเชิงการกีฬา (Sport Tourism) เพื่อกระตุ้นเศรษฐกิจและสร้างรายได้ให้กับประชาชน</p> <p>๔. ยกระดับโครงสร้างสร้างพื้นฐานและความพร้อมในทุกมิติของเมืองจัดการประชุม นิทรรศการ และงานอีเวนต์ (MICE City)</p> <p>๕. พัฒนาระบบขนส่งและโลจิสติกส์</p> <p>๖. พัฒนาอาชีพและรายได้ของภาคอุตสาหกรรมขนส่งและโลจิสติกส์</p> <p>๗. ส่งเสริมเอกชนร่วมลงทุนในกิจการของ (Public-Private-Partnership: PPP)</p>
๔. หลักการและเหตุผล	<p>จังหวัดนครราชสีมา ประสบปัญหาสำคัญในเรื่องการส่งเสริมและพัฒนาระบบนิเวศทางการท่องเที่ยว (Tourism Eco System) ของโคราชสู่การเป็นจุดหมายปลายทางของการท่องเที่ยว การยกระดับเมืองท่องเที่ยวสู่การเป็นเมืองสร้างสรรค์และวัฒนธรรม การยกระดับความปลอดภัยของเมืองจัดการประชุม นิทรรศการ และงานอีเวนต์ (MICE City) การพัฒนาโครงสร้างพื้นฐานสู่ความเป็นศูนย์กลางการขนส่งและโลจิสติกส์ การพัฒนาโครงสร้างพื้นฐานการคมนาคมขนส่งภายในจังหวัดนครราชสีมา เพื่อรองรับการเติบโตทางเศรษฐกิจ และการท่องเที่ยว การพัฒนาอาชีพและรายได้ของภาคอุตสาหกรรมขนส่งและโลจิสติกส์ การส่งเสริมเอกชนร่วมลงทุนในกิจการของ (Public Private Partnership: PPP) การส่งเสริมอุตสาหกรรมที่มีมูลค่าสูง อุตสาหกรรมเป้าหมาย และอุตสาหกรรมเชิงนิเวศ จึงได้จัดทำโครงการนี้ขึ้น เพื่อยกระดับระบบนิเวศทางการท่องเที่ยว (Tourism Eco System) ของจังหวัดนครราชสีมาให้โดดเด่น มีอัตลักษณ์เป็นที่ยอมรับ เป็นแหล่งท่องเที่ยวคุณภาพและเชื่อมโยงในทุกมิติ เพื่อขีดความสามารถทางการแข่งขันของการบริหารจัดการการท่องเที่ยวเชิงสร้างสรรค์ของจังหวัดนครราชสีมา เพื่อยกระดับชุมชนให้มีศักยภาพด้านการท่องเที่ยวเชิงสร้างสรรค์และศิลปวัฒนธรรมเพิ่มขึ้น เพื่อยกระดับความเชื่อมั่นในการจัดงานในโคราชเมืองไมซ์ซิตี้ (MICE City) ที่มีความปลอดภัยจากสถานการณ์การแพร่ระบาดของโรคติดเชื้อไวรัสโคโรนา ๒๐๑๙ (COVID-๑๙) เพื่อพัฒนาและยกระดับระบบโครงสร้างพื้นฐาน การคมนาคมขนส่ง ของจังหวัดนครราชสีมาให้เป็นศูนย์กลางของภาคตะวันออกเฉียงเหนือ และเพื่อพัฒนาจังหวัดนครราชสีมาให้เป็นศูนย์กลางเศรษฐกิจอุตสาหกรรม และอุตสาหกรรมเชิงนิเวศ ของภาคตะวันออกเฉียงเหนือ</p>

หัวข้อ	รายละเอียด
๕. วัตถุประสงค์ของโครงการ	<p>๑. เพื่อยกระดับระบบนิเวศทางการท่องเที่ยว (Tourism Eco System) ของจังหวัดนครราชสีมา ให้โดดเด่น มีอัตลักษณ์เป็นที่ยอมรับ เป็นแหล่งท่องเที่ยวคุณภาพ และเชื่อมโยงในทุกมิติ</p> <p>๒. เพื่อเพิ่มขีดความสามารถทางการแข่งขันของจังหวัดนครราชสีมา</p> <p>๓. เพื่อยกระดับชุมชนให้มีศักยภาพด้านการท่องเที่ยวเชิงสร้างสรรค์และศิลปวัฒนธรรมเพิ่มขึ้น</p> <p>๔. เพื่อยกระดับความเชื่อมั่นในการจัดงานในโคราชเมืองไมซ์ซิตี (MICE City) ที่มีความสะดวกสบาย และปลอดภัย</p>
๖. ตัวชี้วัดและค่าเป้าหมาย	<p>๑. GPP ด้านการท่องเที่ยว เพิ่มขึ้นร้อยละ ๑-๒ ต่อปี</p> <p>๒. ร้อยละ ๘๐ - ๘๕ ของนักท่องเที่ยวและผู้มาเยือนมีความพึงพอใจต่อการบริหารจัดการการท่องเที่ยวของจังหวัด</p> <p>๓. เมืองและชุมชนที่มีศักยภาพด้านการท่องเที่ยวเชิงสร้างสรรค์และวัฒนธรรม ไม่น้อยกว่า ๑๐ -๒๐ ชุมชนต่อปี</p> <p>๔. ผู้เข้าร่วมในการจัดงานเมืองไมซ์ (MICE City) ของจังหวัด ร้อยละ ๘๐ - ๘๕ มีความเชื่อมั่นในความปลอดภัยจากปัญหา Covid-๑๙</p>
๗. พื้นที่เป้าหมาย	๓๒ อำเภอในพื้นที่จังหวัดนครราชสีมา
๘. กิจกรรมหลัก	ระบุแนวทางและวิธีการดำเนินงานที่เป็นกิจกรรมหลักที่ส่งผลให้โครงการบรรลุวัตถุประสงค์
๘.๑ กิจกรรมหลักที่ ๑ งบประมาณ ผู้รับผิดชอบ	<p>กิจกรรมหลักที่ ๑ ส่งเสริมระบบนิเวศทางการท่องเที่ยว (Tourism Eco System) ของโคราชสู่การเป็นจุดหมายปลายทางของการท่องเที่ยวคุณภาพ (เกษตร สุขภาพ และวัฒนธรรม)</p> <p>งบประมาณ ๔๐,๐๐๐,๐๐๐ บาท</p> <p>ผู้รับผิดชอบ สำนักงานท่องเที่ยวและกีฬาจังหวัดนครราชสีมา</p>
๘.๒ กิจกรรมหลักที่ ๒ งบประมาณ ผู้รับผิดชอบ	<p>กิจกรรมหลักที่ ๒ ยกระดับเมืองท่องเที่ยวสู่การเป็นเมืองสร้างสรรค์ทางวัฒนธรรม และภูมิปัญญาท้องถิ่น (อัตลักษณ์เมืองโคราช)</p> <p>งบประมาณ ๓๐,๐๐๐,๐๐๐ บาท</p> <p>ผู้รับผิดชอบ สำนักงานท่องเที่ยวและกีฬาจังหวัดนครราชสีมา และสำนักงานวัฒนธรรมจังหวัด</p>
๘.๔ กิจกรรมหลักที่ ๓ งบประมาณ ผู้รับผิดชอบ	<p>กิจกรรมหลักที่ ๓ ยกระดับมาตรฐานและความพร้อมของเมืองเพื่อรองรับการจัดการประชุม นิทรรศการ และงานอีเวนต์</p> <p>งบประมาณ ๑๐,๐๐๐,๐๐๐ บาท</p> <p>ผู้รับผิดชอบ สำนักงานจังหวัดนครราชสีมา</p>
๘.๕ กิจกรรมหลักที่ ๔ งบประมาณ ผู้รับผิดชอบ	<p>กิจกรรมหลักที่ ๔ ปรับปรุงและพัฒนาระบบขนส่งและโลจิสติกส์สำหรับการเดินทาง และการท่องเที่ยว ให้ได้คุณภาพและจำนวนขั้นพื้นฐาน</p> <p>งบประมาณ ๑๐,๐๐๐,๐๐๐ บาท</p> <p>ผู้รับผิดชอบ แขวงทางหลวงชนบทนครราชสีมา</p>
๘.๖ กิจกรรมหลักที่ ๕ งบประมาณ ผู้รับผิดชอบ	<p>กิจกรรมหลักที่ ๕ พัฒนาอาชีพและรายได้ของภาคอุตสาหกรรมขนส่งและโลจิสติกส์</p> <p>งบประมาณ ๑๐,๐๐๐,๐๐๐ บาท</p> <p>ผู้รับผิดชอบ สถาบันพัฒนาฝีมือแรงงาน ๕ นครราชสีมา</p>
๘.๗ กิจกรรมหลักที่ ๖ งบประมาณ ผู้รับผิดชอบ	<p>กิจกรรมหลักที่ ๖ พัฒนาอาชีพและรายได้ของภาคอุตสาหกรรมท่องเที่ยวและบริการ</p> <p>งบประมาณ ๑๐,๐๐๐,๐๐๐ บาท</p> <p>ผู้รับผิดชอบ สถาบันพัฒนาฝีมือแรงงาน ๕ นครราชสีมา และสำนักงานอุตสาหกรรมจังหวัดนครราชสีมา</p>
๘.๘ กิจกรรมหลักที่ ๗ งบประมาณ ผู้รับผิดชอบ	<p>กิจกรรมหลักที่ ๗ ส่งเสริมเอกชนร่วมลงทุนในกิจการของ (Pubic Private Partnership: PPP)</p> <p>รูปแบบออกแบบโครงการเพื่อให้แต่ละโครงการมีความเกี่ยวข้องและต่อเนื่องกัน</p> <p>งบประมาณ ๑๐,๐๐๐,๐๐๐ บาท</p> <p>ผู้รับผิดชอบ สำนักงานพาณิชย์จังหวัดนครราชสีมา</p>

หัวข้อ	รายละเอียด
๙. หน่วยงานดำเนินงาน	สำนักงานท่องเที่ยวและกีฬาจังหวัดนครราชสีมา สำนักงานวัฒนธรรมจังหวัดนครราชสีมา สำนักงานจังหวัดนครราชสีมา สถาบันพัฒนาฝีมือแรงงาน ๕ นครราชสีมา สำนักงานอุตสาหกรรมจังหวัดนครราชสีมา และสำนักงานพาณิชย์จังหวัดนครราชสีมา
๑๐. ระยะเวลาในการดำเนินงาน	๑ ตุลาคม ๒๕๖๖ - ๓๐ กันยายน ๒๕๖๘
๑๑. งบประมาณ	งบประมาณ ๒๑๕,๐๐๐,๐๐๐ บาท (งบจังหวัด)
๑๒. ผลผลิต (Output)	<p>๑. ระบบนิเวศทางการท่องเที่ยว (Tourism Eco System) ของจังหวัดนครราชสีมา ได้รับการยกระดับให้โดดเด่น มีอัตลักษณ์เป็นที่ยอมรับ เป็นแหล่งท่องเที่ยวคุณภาพ และเชื่อมโยงในทุกมิติ</p> <p>๒. จังหวัดนครราชสีมา ได้เพิ่มขีดความสามารถทางการแข่งขันของ</p> <p>๓. ชุมชนได้รับการยกระดับให้มีศักยภาพด้านการท่องเที่ยวเชิงสร้างสรรค์และศิลปะวัฒนธรรมเพิ่มขึ้น</p> <p>๔. การจัดงานในโคราชเมืองไมซ์ซิตี้ (MICE City) ได้รับการยกระดับความเชื่อมั่น มีความปลอดภัยจากสถานการณ์การแพร่ระบาดของโรคติดเชื้อไวรัสโคโรนา ๒๐๑๙ (COVID-๑๙)</p> <p>๕. ระบบโครงสร้างพื้นฐาน การคมนาคมขนส่ง ของจังหวัดนครราชสีมา ได้รับการยกระดับให้เป็นศูนย์กลางของภาคตะวันออกเฉียงเหนือ</p> <p>๖. จังหวัดนครราชสีมาได้รับการพัฒนาให้เป็นศูนย์กลางเศรษฐกิจ อุตสาหกรรม และอุตสาหกรรมเชิงนิเวศ ของภาคตะวันออกเฉียงเหนือ</p>
๑๓. ผลที่คาดว่าจะได้รับ (Outcome)	<p>๑. GPP ด้านการท่องเที่ยว เพิ่มขึ้นร้อยละ ๑-๒ ต่อปี</p> <p>๒. ร้อยละ ๘๐ - ๘๕ ของนักท่องเที่ยวและผู้มาเยือนมีความพึงพอใจต่อการบริหารจัดการการท่องเที่ยวของจังหวัด</p> <p>๓. เมืองและชุมชนที่มีศักยภาพด้านการท่องเที่ยวเชิงสร้างสรรค์และวัฒนธรรม ไม่น้อยกว่า ๑๐ -๒๐ ชุมชนต่อปี</p> <p>๔. ผู้เข้าร่วมในการจัดงานเมืองไมซ์ (MICE City) ของจังหวัด ร้อยละ ๘๐ - ๘๕ มีความเชื่อมั่นในความปลอดภัยจากปัญหา Covid-๑๙</p> <p>๕. มีเงินลงทุนเข้ามาในจังหวัดเพิ่มขึ้น ร้อยละ ๑ ต่อปี</p>

การจัดทำแบบสรุปโครงการแบบย่อ (Project Brief) ของทุกโครงการภายใต้งบประมาณของจังหวัด
แบบสรุปโครงการแบบย่อ (Project Brief)

ประเด็นการพัฒนาจังหวัดนครราชสีมา ประเด็นที่ ๒

"ยกระดับขีดความสามารถของภาคเกษตร ภาคผลิต ภาคอุตสาหกรรม เพื่อสร้างโอกาสของประชาชน
ในการแข่งขัน และการเริ่มต้นธุรกิจใหม่"

หัวข้อ	รายละเอียด
๑. ชื่อโครงการ	โครงการพัฒนาด้านการเกษตร การผลิต อุตสาหกรรม กลุ่มวิสาหกิจชุมชน และสถาบันเกษตรกร
๒. ชื่อแผนงาน	พัฒนาเพื่อยกระดับด้านภาคเกษตร ภาคผลิต ภาคอุตสาหกรรม และกลุ่มวิสาหกิจชุมชน
๓. แนวทางการพัฒนา	<p>๑. พัฒนาแหล่งน้ำเพื่อเพิ่มพื้นที่ที่มีความเหมาะสมสำหรับการทำเกษตรกรรมน้ำ</p> <p>๒. พัฒนาขีดความสามารถด้านการผลิตพืชเศรษฐกิจและพืชทางเลือกให้ได้มาตรฐานและมีมูลค่าสูงด้วยการเกษตรอัจฉริยะ</p> <p>๓. พัฒนาขีดความสามารถด้านปศุสัตว์ของจังหวัดให้มีประสิทธิภาพได้มาตรฐาน ต้นทุนลดลง และมีผลผลิตเป็นที่ต้องการของตลาด</p> <p>๔. ยกระดับการผลิต พัฒนาและเพิ่มศักยภาพการผลิตด้านการประมงของจังหวัดนครราชสีมา</p> <p>๕. บริหารจัดการด้านการประมงและทรัพยากรสัตว์น้ำให้มีความยั่งยืนและคงความหลากหลาย</p> <p>๖. ยกระดับการผลิตด้วยการส่งเสริมการใช้เทคโนโลยีและนวัตกรรม</p> <p>๗. ยกระดับขีดความสามารถทางการตลาดสินค้าเกษตรให้เกษตรกร</p> <p>๘. ส่งเสริมการสร้างช่องทางการตลาดปศุสัตว์ให้แก่เกษตรกร</p> <p>๙. ส่งเสริมอุตสาหกรรมที่มีมูลค่าสูง อุตสาหกรรมเป้าหมาย และอุตสาหกรรมเชิงนิเวศ</p> <p>๑๐ ส่งเสริมสนับสนุนการเริ่มต้นธุรกิจใหม่ของภาคเอกชน ภาคประชาชน รวมทั้งการจัดตั้งกลุ่มวิสาหกิจชุมชนเพื่อสร้างโอกาสในการแข่งขัน</p>
๔. หลักการและเหตุผล	<p>จังหวัดนครราชสีมา ประสบปัญหาสำคัญในเรื่องการพัฒนาแหล่งน้ำเพื่อเพิ่มพื้นที่ที่มีความเหมาะสมสำหรับการทำเกษตรกรรม การพัฒนาทรัพยากรดินและน้ำเพิ่มความอุดมสมบูรณ์ การพัฒนาขีดความสามารถด้านการผลิตพืชเศรษฐกิจและพืชทางเลือกให้ได้มาตรฐาน และมีมูลค่าสูง การพัฒนาขีดความสามารถด้านปศุสัตว์ของจังหวัดให้มีประสิทธิภาพได้มาตรฐาน และมีผลผลิตเป็นที่ต้องการของตลาด การยกระดับการผลิต พัฒนาและเพิ่มศักยภาพการผลิตด้านการประมงของจังหวัดนครราชสีมา การบริหารจัดการด้านการประมงและทรัพยากรสัตว์น้ำให้มีความ ยั่งยืนและคงความหลากหลาย การยกระดับการผลิตด้วยการส่งเสริมการใช้เทคโนโลยีและนวัตกรรม จึงได้จัดทำโครงการนี้ขึ้น เพื่อพัฒนาปัจจัยพื้นฐานด้านการผลิตทางการเกษตร ให้เอื้อต่อการประกอบอาชีพของเกษตรกร เพื่อยกระดับการผลิตและการแปรรูปสร้างมูลค่าเพิ่ม และเพื่อการเชื่อมโยงการตลาดและสร้างหลักประกันรายได้ให้แก่เกษตรกร</p>
๕. วัตถุประสงค์ของโครงการ	<p>๑. เพื่อพัฒนาปัจจัยพื้นฐานด้านการผลิตทางการเกษตร ให้เอื้อต่อการประกอบอาชีพของเกษตรกร</p> <p>๒. เพื่อยกระดับการผลิตและการแปรรูปสร้างมูลค่าเพิ่ม</p> <p>๓. เพื่อเชื่อมโยงการตลาดและสร้างหลักประกันรายได้ให้แก่เกษตรกร</p> <p>๔. เพื่อพัฒนาจังหวัดนครราชสีมาให้เป็นศูนย์กลางเศรษฐกิจ อุตสาหกรรม และอุตสาหกรรมเชิงนิเวศ ของภาคตะวันออกเฉียงเหนือ</p>

หัวข้อ	รายละเอียด
๖. ตัวชี้วัดและค่าเป้าหมาย	๑. เพื่อพัฒนาปัจจัยพื้นฐานด้านการผลิตทางการเกษตร ให้เอื้อต่อการประกอบอาชีพของเกษตรกร ๒. เพื่อยกระดับการผลิตและการแปรรูปสร้างมูลค่าเพิ่ม ๓. เพื่อเชื่อมโยงการตลาดและสร้างหลักประกันรายได้ให้แก่เกษตรกร ๔. เพื่อพัฒนาจังหวัดนครราชสีมาให้เป็นศูนย์กลางเศรษฐกิจ อุตสาหกรรม และอุตสาหกรรมเชิงนิเวศ ของภาคตะวันออกเฉียงเหนือ
๗. พื้นที่เป้าหมาย	๓๒ อำเภอในพื้นที่จังหวัดนครราชสีมา
๘. กิจกรรมหลัก	ระบุแนวทางและวิธีการดำเนินงานที่เป็นกิจกรรมหลักที่ส่งผลให้โครงการบรรลุวัตถุประสงค์
๘.๑ กิจกรรมหลักที่ ๑ งบประมาณ ผู้รับผิดชอบ	กิจกรรมหลักที่ ๑ การบริหารจัดการน้ำ เพื่อให้มีความเหมาะสมในการใช้ประโยชน์ (เกษตร อุตสาหกรรม อุปโภค บริโภค ระบบนิเวศ และพื้นที่ต้นน้ำ) งบประมาณ ๒๐๐,๐๐๐,๐๐๐ บาท ผู้รับผิดชอบ โครงการชลประทานจังหวัดนครราชสีมา โครงการส่งน้ำและบำรุงรักษาลำพระเพลิง และโครงการส่งน้ำและบำรุงรักษาลำตะคอง
๘.๒ กิจกรรมหลักที่ ๒ งบประมาณ ผู้รับผิดชอบ	กิจกรรมหลักที่ ๒ พัฒนาทรัพยากรดิน เพิ่มความอุดมสมบูรณ์ งบประมาณ ๕,๐๐๐,๐๐๐ บาท ผู้รับผิดชอบ สถานีพัฒนาที่ดินนครราชสีมา
๘.๓ กิจกรรมหลักที่ ๓ งบประมาณ ผู้รับผิดชอบ	กิจกรรมหลักที่ ๓ พัฒนาขีดความสามารถด้านการผลิตพืชเศรษฐกิจ และพืชทางเลือกให้ได้มาตรฐาน งบประมาณ ๕๐,๐๐๐,๐๐๐ บาท ผู้รับผิดชอบ สำนักงานเกษตรจังหวัดนครราชสีมา
๘.๔ กิจกรรมหลักที่ ๔ งบประมาณ ผู้รับผิดชอบ	กิจกรรมหลักที่ ๔ พัฒนาขีดความสามารถด้านปศุสัตว์ ให้มีประสิทธิภาพ ได้มาตรฐานและผลผลิต เป็นที่ ต้องการของตลาด งบประมาณ ๒๐,๐๐๐,๐๐๐ บาท ผู้รับผิดชอบ สำนักงานปศุสัตว์จังหวัดนครราชสีมา
๘.๕ กิจกรรมหลักที่ ๕ งบประมาณ ผู้รับผิดชอบ	กิจกรรมหลักที่ ๕ ยกระดับการผลิตและบริหารจัดการประมงและทรัพยากรสัตว์น้ำให้มีประสิทธิภาพ งบประมาณ ๑๐,๐๐๐,๐๐๐ บาท ผู้รับผิดชอบ สำนักงานประมงจังหวัดนครราชสีมา
๘.๖ กิจกรรมหลักที่ ๖ งบประมาณ ผู้รับผิดชอบ	กิจกรรมหลักที่ ๖ เพิ่มความหลากหลายทางชีวภาพและความยั่งยืนของระบบนิเวศ ด้านเกษตร งบประมาณ ๑๐,๐๐๐,๐๐๐ บาท ผู้รับผิดชอบ สำนักงานเกษตรจังหวัดนครราชสีมา
๘.๗ กิจกรรมหลักที่ ๗ งบประมาณ ผู้รับผิดชอบ	กิจกรรมหลักที่ ๗ ยกระดับการผลิตด้านการส่งเสริมการใช้ Technology & New Innovation งบประมาณ ๑๕,๐๐๐,๐๐๐ บาท ผู้รับผิดชอบ สำนักงานเกษตรจังหวัดนครราชสีมา
๘.๘ กิจกรรมหลักที่ ๘ งบประมาณ ผู้รับผิดชอบ	กิจกรรมหลักที่ ๘ ยกระดับขีดความสามารถทางการตลาดสินค้าเกษตร งบประมาณ ๑๐,๐๐๐,๐๐๐ บาท ผู้รับผิดชอบ สำนักงานเกษตรจังหวัดนครราชสีมา และสำนักงานพาณิชย์จังหวัดนครราชสีมา
๘.๙ กิจกรรมหลักที่ ๙ งบประมาณ ผู้รับผิดชอบ	กิจกรรมหลักที่ ๙ ส่งเสริมอุตสาหกรรมที่มีมูลค่าสูง อุตสาหกรรมเป้าหมาย และอุตสาหกรรมเชิงนิเวศ งบประมาณ ๑๐,๐๐๐,๐๐๐ บาท ผู้รับผิดชอบ สำนักงานอุตสาหกรรมจังหวัดนครราชสีมา

หัวข้อ	รายละเอียด
๘.๑๐ กิจกรรมหลักที่ ๑๐ งบประมาณ ผู้รับผิดชอบ	กิจกรรมหลักที่ ๑๐ ส่งเสริมสนับสนุนการเริ่มต้นธุรกิจใหม่และกลุ่มวิสาหกิจชุมชน งบประมาณ ๑๕,๐๐๐,๐๐๐ บาท ผู้รับผิดชอบ สำนักงานเกษตรจังหวัดนครราชสีมา และสำนักงานพาณิชย์จังหวัดนครราชสีมา
๙. หน่วยงานดำเนินงาน	โครงการชลประทานจังหวัดนครราชสีมา โครงการส่งน้ำและบำรุงรักษาลำพระเพลิง โครงการส่งน้ำและบำรุงรักษาลำตะคอง สถานีพัฒนาที่ดินนครราชสีมา สำนักงานเกษตรจังหวัดนครราชสีมา สำนักงานปศุสัตว์จังหวัดนครราชสีมา สำนักงานพาณิชย์จังหวัดนครราชสีมา และสำนักงานอุตสาหกรรมจังหวัดนครราชสีมา
๑๐. ระยะเวลาในการ	๑ ตุลาคม ๒๕๖๖ - ๓๐ กันยายน ๒๕๖๘
๑๑. งบประมาณ	งบประมาณ ๓๕๐,๐๐๐,๐๐๐ บาท
๑๒. ผลผลิต (Output)	<p>๑. ระบบนิเวศทางการท่องเที่ยว (Tourism Eco System) ของจังหวัดนครราชสีมา ได้รับการยกระดับให้โดดเด่น มีอัตลักษณ์เป็นที่ยอมรับ เป็นแหล่งท่องเที่ยวคุณภาพ และเชื่อมโยงในทุกมิติ</p> <p>๒. จังหวัดนครราชสีมา ได้เพิ่มขีดความสามารถทางการแข่งขันของ</p> <p>๓. ชุมชนได้รับการยกระดับให้มีศักยภาพด้านการท่องเที่ยวเชิงสร้างสรรค์และศิลปวัฒนธรรมเพิ่มขึ้น</p> <p>๔. การจัดงานในโคราชเมืองไมซ์ซิตี (MICE City) ได้รับการยกระดับความเชื่อมั่น มีความปลอดภัยจากสถานการณ์การแพร่ระบาดของโรคติดเชื้อไวรัสโคโรนา ๒๐๑๙ (COVID-๑๙)</p> <p>๕. ระบบโครงสร้างพื้นฐาน การคมนาคมขนส่ง ของจังหวัดนครราชสีมา ได้รับการยกระดับให้เป็นศูนย์กลางของภาคตะวันออกเฉียงเหนือ</p> <p>๖. จังหวัดนครราชสีมาได้รับการพัฒนาให้เป็นศูนย์กลางเศรษฐกิจ อุตสาหกรรม และอุตสาหกรรมเชิงนิเวศของภาคตะวันออกเฉียงเหนือ</p>
๑๓. ผลที่คาดว่าจะได้รับ (Outcome)	<p>๑. GPP ด้านการท่องเที่ยว เพิ่มขึ้นร้อยละ ๑-๒ ต่อปี</p> <p>๒. ร้อยละ ๘๐ - ๘๕ ของนักท่องเที่ยวและผู้มาเยือนมีความพึงพอใจต่อการบริหารจัดการการท่องเที่ยวของจังหวัด</p> <p>๓. เมืองและชุมชนที่มีศักยภาพด้านการท่องเที่ยวเชิงสร้างสรรค์และวัฒนธรรม ไม่น้อยกว่า ๑๐ -๒๐ ชุมชนต่อปี</p> <p>๔. ผู้เข้าร่วมในการจัดงานเมืองไมซ์ (MICE City) ของจังหวัด ร้อยละ ๘๐ - ๘๕ มีความเชื่อมั่นในความปลอดภัยจากปัญหา Covid-๑๙</p> <p>๕. ระบบการคมนาคมขนส่งของจังหวัด ได้รับการพัฒนา ครบทั้ง ๓ ประเภท</p> <p>๖. GPP ภาคอุตสาหกรรม เพิ่มขึ้นร้อยละ ๑ ต่อปี</p> <p>๗. มีเงินลงทุนเข้ามาในจังหวัดเพิ่มขึ้น ร้อยละ ๑ ต่อปี</p>

การจัดทำแบบสรุปโครงการแบบย่อ (Project Brief) ของทุกโครงการภายใต้งบประมาณของจังหวัด
แบบสรุปโครงการแบบย่อ (Project Brief)

ประเด็นการพัฒนาจังหวัดนครราชสีมา ประเด็นที่ ๓

"ยกระดับบริหารจัดการทรัพยากรธรรมชาติและสิ่งแวดล้อมอย่างสมดุล ส่งเสริมการพัฒนาอุทยานธรณี
โบราณสถาน และมุ่งเน้นเป้าหมายการพัฒนาอย่างยั่งยืน"

หัวข้อ	รายละเอียด
๑. ชื่อโครงการ	โครงการบริหารจัดการด้านทรัพยากรธรรมชาติและสิ่งแวดล้อม
๒. ชื่อแผนงาน	ยกระดับบริหารจัดการทรัพยากรธรรมชาติและสิ่งแวดล้อม
๓. แนวทางการพัฒนา	<p>๑. ยกระดับการป้องกันและฟื้นฟูพื้นที่ป่าในส่วนของ การป้องกันปราบปรามการลักลอบตัดไม้ทำลายป่า การจัดการไฟป่า และการฟื้นฟูสภาพป่า</p> <p>๒. เร่งรัดการดำเนินการเพื่อลดจำนวนสัตว์ป่าออกนอกพื้นที่</p> <p>๓. เพิ่มประสิทธิภาพการจัดการพื้นที่ดินเค็ม</p> <p>๔. เพิ่มประสิทธิภาพการจัดการฝุ่นละอองขนาดเล็ก (PM ๒.๕) ด้วยการลดและติดตามปริมาณฝุ่นละออง</p> <p>๕. เพิ่มประสิทธิภาพการจัดการขยะมูลฝอย</p> <p>๖. เพิ่มประสิทธิภาพการจัดการน้ำเสียก่อนลงสู่แหล่งน้ำ</p> <p>๗. เพิ่มศักยภาพการบริหารจัดการน้ำอุปโภคบริโภค</p> <p>๘. เพิ่มประสิทธิภาพการจัดการภัยแล้ง น้ำท่วมขัง และอุทกภัย</p> <p>๙. ส่งเสริมการผลิตและใช้พลังงานทางเลือก/พลังงานทดแทน</p> <p>๑๐. บริหารจัดการโคราชจีโอพาร์คให้เกิดความยั่งยืน</p> <p>๑๑. บริหารจัดการพื้นที่สงวนชีวมณฑลสะแกราช</p> <p>๑๒. บริหารจัดการพื้นที่มรดกโลก กลุ่มป่าดงพญาเย็น-เขาใหญ่</p> <p>๑๓. บริหารจัดการพื้นที่โบราณสถาน เมืองเก่า ชุมชนเก่า</p> <p>๑๔. ส่งเสริมกิจกรรมลดการปล่อยก๊าซเรือนกระจก</p>
๔. หลักการและเหตุผล	<p>จังหวัดนครราชสีมา ประสบปัญหาสำคัญในเรื่องการยกระดับการป้องกันและฟื้นฟูพื้นที่ป่า การเร่งรัดการดำเนินการเพื่อลดจำนวนสัตว์ป่าออกนอกพื้นที่ การเพิ่มประสิทธิภาพการจัดการพื้นที่ดินเค็ม การเพิ่มประสิทธิภาพการจัดการฝุ่นละอองขนาดเล็ก (PM ๒.๕) การเพิ่มประสิทธิภาพการจัดการขยะมูลฝอย การเพิ่มประสิทธิภาพการจัดการน้ำเสียก่อนลงสู่แหล่งน้ำ การเพิ่มศักยภาพการบริหารจัดการน้ำอุปโภคบริโภค การเพิ่มประสิทธิภาพการจัดการภัยแล้ง น้ำท่วมขัง และอุทกภัย การส่งเสริมการผลิตและใช้พลังงานทางเลือก/พลังงานทดแทน การบริหารจัดการโคราชจีโอพาร์คให้เกิดความยั่งยืน การบริหารจัดการพื้นที่สงวนชีวมณฑลสะแกราช การบริหารจัดการพื้นที่มรดกโลก กลุ่มป่าดงพญาเย็น-เขาใหญ่ และการส่งเสริมกิจกรรมลดการปล่อยก๊าซเรือนกระจก จึงได้จัดทำโครงการนี้ขึ้น เพื่อให้ทรัพยากรป่าไม้ของจังหวัด มีความสมบูรณ์ เกิดสมดุล ยั่งยืน และลดผลกระทบจากสัตว์ป่าออกนอกพื้นที่อนุรักษ์ เพื่อปรับปรุง และส่งเสริมการใช้ประโยชน์พื้นที่ดินเค็ม เพื่อให้จังหวัดมีสภาพแวดล้อมที่ดีและอยู่ในเกณฑ์มาตรฐาน (คุณภาพอากาศ คุณภาพน้ำ และการบริหารจัดการขยะมูลฝอย) เพื่อให้มีทรัพยากรน้ำอุปโภค บริโภคอย่างเพียงพอ และลดปัญหาภัยแล้ง และอุทกภัย เพื่อเพิ่มขีดความสามารถในการพึ่งพาตนเองด้านพลังงาน เพื่อรักษา ต่อยอด และยกระดับคุณค่าฐานทรัพยากรระบบนิเวศ และความหลากหลายทางชีวภาพ ในระดับชาติและนานาชาติ สู่วิถีชีวิตชุมชนที่ยั่งยืน ปลอดภัย และเป็นมิตรต่อสิ่งแวดล้อม (Korat Green Deal)</p>

หัวข้อ	รายละเอียด
๕. วัตถุประสงค์ของโครงการ	๑. เพื่อให้ทรัพยากรป่าไม้ของจังหวัด มีความสมบูรณ์ เกิดสมดุล ยั่งยืน และลดผลกระทบจากสัตว์ป่าออกนอกพื้นที่อนุรักษ์ ๒. เพื่อปรับปรุง และส่งเสริมการใช้ประโยชน์พื้นที่ดินเค็ม ๓. เพื่อให้จังหวัดมีสภาพแวดล้อมที่ดีและอยู่ในเกณฑ์มาตรฐาน (คุณภาพอากาศ คุณภาพน้ำ และการบริหารจัดการขยะมูลฝอย) ๔. เพื่อให้มีทรัพยากรน้ำอุปโภค บริโภคอย่างเพียงพอ และลดปัญหาภัยแล้ง และอุทกภัย ๕. เพื่อเพิ่มขีดความสามารถในการพึ่งพาตนเองด้านพลังงาน ๖. เพื่อรักษา ต่อยอด และยกระดับคุณค่าฐานทรัพยากร ระบบนิเวศ และความหลากหลายทางชีวภาพ ในระดับชาติและนานาชาติ สู่วิถีชีวิตชุมชนที่ยั่งยืน ปลอดภัย และเป็นมิตรต่อสิ่งแวดล้อม (Korat Green Deal)
๖. ตัวชี้วัดและค่าเป้าหมาย	๑. พื้นที่ป่าเพิ่มขึ้น ๑๒,๐๐๐ ไร่ต่อปี ๒. พื้นที่ดินเค็มในแต่ละปีได้รับการจัดการและสามารถนำมาใช้ประโยชน์ได้ ร้อยละ ๒ ๓. ปริมาณขยะมูลฝอยชุมชน ร้อยละ ๗๕ ของปริมาณขยะที่เกิดขึ้น ได้รับการจัดการอย่างถูกต้อง ๔. จำนวนพื้นที่ที่ได้รับผลกระทบจากภัยแล้ง และอุทกภัยลดลง ร้อยละ ๑๐ ต่อปี ๕. ปริมาณพลังงานทางเลือก/พลังงานทดแทนที่ผลิตได้เพิ่มขึ้น ร้อยละ ๑๐ ต่อปี ๖. ปริมาณคาร์บอนเครดิตต่อปริมาณการปล่อยก๊าซเรือนกระจกเพิ่มขึ้น ร้อยละ ๑ ต่อปี
๗. พื้นที่เป้าหมาย	๓๒ อำเภอในพื้นที่จังหวัดนครราชสีมา
๘. กิจกรรมหลัก	ระบุแนวทางและวิธีการดำเนินงานที่เป็นกิจกรรมหลักที่ส่งผลให้โครงการบรรลุวัตถุประสงค์
๘.๑ กิจกรรมหลักที่ ๑ งบประมาณ ผู้รับผิดชอบ	กิจกรรมหลักที่ ๑ ยกระดับการป้องกันและฟื้นฟูพื้นที่ป่า และบริหารจัดการสัตว์ป่าออกนอกพื้นที่ งบประมาณ ๓,๐๐๐,๐๐๐ บาท ผู้รับผิดชอบ อุทยานแห่งชาติเขาใหญ่ อุทยานแห่งชาติทับลาน และเขตห้ามล่าสัตว์ป่าเขาแผงม้า
๘.๒ กิจกรรมหลักที่ ๒ งบประมาณ ผู้รับผิดชอบ	กิจกรรมหลักที่ ๒ เพิ่มประสิทธิภาพการบริหารจัดการดิน และน้ำ งบประมาณ ๑๐,๐๐๐,๐๐๐ บาท ผู้รับผิดชอบ สำนักงานทรัพยากรธรรมชาติและสิ่งแวดล้อมจังหวัดนครราชสีมา และสถานีพัฒนาที่ดินจังหวัดนครราชสีมา
๘.๓ กิจกรรมหลักที่ ๓ งบประมาณ ผู้รับผิดชอบ	กิจกรรมหลักที่ ๓ เพิ่มประสิทธิภาพการบริหารจัดการสิ่งแวดล้อม (อากาศ ขยะมูลฝอย และน้ำเสีย) งบประมาณ ๒๐,๐๐๐,๐๐๐ บาท ผู้รับผิดชอบ สำนักงานทรัพยากรธรรมชาติและสิ่งแวดล้อมจังหวัดนครราชสีมา และหน่วยงานอื่น ๆ
๘.๔ กิจกรรมหลักที่ ๔ งบประมาณ ผู้รับผิดชอบ	กิจกรรมหลักที่ ๔ ส่งเสริมการผลิตและใช้พลังงานทางเลือก/พลังงานทดแทน งบประมาณ ๕,๐๐๐,๐๐๐ บาท ผู้รับผิดชอบ สำนักงานพลังงานจังหวัดนครราชสีมา
๘.๕ กิจกรรมหลักที่ ๕ งบประมาณ ผู้รับผิดชอบ	กิจกรรมหลักที่ ๕ บริหารจัดการพื้นที่ ๓ มรดกยูเนสโก (โคราชจีโอพาร์ค พื้นที่สงวนชีวมณฑลสะแกราช และมรดกโลก กลุ่มป่าดงพญาเย็น-เขาใหญ่) งบประมาณ ๕,๐๐๐,๐๐๐ บาท ผู้รับผิดชอบ สำนักงานทรัพยากรธรรมชาติและสิ่งแวดล้อมจังหวัดนครราชสีมา
๘.๖ กิจกรรมหลักที่ ๖ งบประมาณ ผู้รับผิดชอบ	กิจกรรมหลักที่ ๖ บริหารจัดการพื้นที่โบราณสถาน เมืองเก่า และชุมชนเก่า งบประมาณ ๕,๐๐๐,๐๐๐ บาท ผู้รับผิดชอบ สำนักงานทรัพยากรธรรมชาติและสิ่งแวดล้อมจังหวัดนครราชสีมา

หัวข้อ	รายละเอียด
๘.๗ กิจกรรมหลักที่ ๗ งบประมาณ ผู้รับผิดชอบ	กิจกรรมหลักที่ ๗ ส่งเสริมกิจกรรมลดการปล่อยก๊าซเรือนกระจก งบประมาณ ๕,๐๐๐,๐๐๐ บาท ผู้รับผิดชอบ สำนักงานทรัพยากรธรรมชาติและสิ่งแวดล้อมจังหวัดนครราชสีมา
๙. หน่วยงานดำเนินงาน	สำนักงานทรัพยากรธรรมชาติและสิ่งแวดล้อมจังหวัดนครราชสีมา สถานีพัฒนาที่ดินจังหวัดนครราชสีมา สำนักงานพลังงานจังหวัดนครราชสีมา อุทยานแห่งชาติเขาใหญ่ อุทยานแห่งชาติทับลาน และเขตห้ามล่าสัตว์ป่าเขาแผงม้า
๑๐. ระยะเวลาในการ	๑ ตุลาคม ๒๕๖๖ - ๓๐ กันยายน ๒๕๖๘
๑๑. งบประมาณ	งบประมาณ ๕๓,๐๐๐,๐๐๐ บาท
๑๒. ผลผลิต (Output)	<ol style="list-style-type: none"> ๑. จังหวัดนครราชสีมามีทรัพยากรป่าไม้ มีความสมบูรณ์ เกิดสมดุล ยั่งยืน และลดผลกระทบจากสัตว์ป่าออกนอกพื้นที่อนุรักษ์ ๒. พื้นที่ดินเค็มของจังหวัดได้รับการปรับปรุง และส่งเสริมการใช้ประโยชน์ ๓. จังหวัดมีสภาพแวดล้อมที่ดีและอยู่ในเกณฑ์มาตรฐาน (คุณภาพอากาศ คุณภาพน้ำ และการบริหารจัดการขยะมูลฝอย) ๔. จังหวัดมีทรัพยากรน้ำอุปโภค บริโภคอย่างเพียงพอ และลดปัญหาภัยแล้ง และอุทกภัย ๕. จังหวัดได้รับการเพิ่มขีดความสามารถในการพึ่งพาตนเองด้านพลังงาน ๖. ฐานทรัพยากร ระบบนิเวศ และความหลากหลายทางชีวภาพ ในระดับชาติและนานาชาติ สู่วิถีชีวิตชุมชนที่ยั่งยืน ปลอดภัย และเป็นมิตรต่อสิ่งแวดล้อม (Korat Green Deal) ของจังหวัดได้รับการรักษา ทยอยลด และยกระดับคุณค่า
๑๓. ผลที่คาดว่าจะได้รับ (Outcome)	<ol style="list-style-type: none"> ๑. พื้นที่ป่าเพิ่มขึ้น ๑๒,๐๐๐ ไร่ต่อปี ๒. พื้นที่ดินเค็มในแต่ละปีได้รับการจัดการและสามารถนำมาใช้ประโยชน์ได้ ร้อยละ ๒ ๓. ปริมาณขยะมูลฝอยชุมชน ร้อยละ ๗๕ ของปริมาณขยะที่เกิดขึ้น ได้รับการจัดการอย่างถูกต้อง ๔. จำนวนพื้นที่ที่ได้รับผลกระทบจากภัยแล้ง และอุทกภัยลดลง ร้อยละ ๑๐ ต่อปี ๕. ปริมาณพลังงานทางเลือก/พลังงานทดแทนที่ผลิตได้เพิ่มขึ้น ร้อยละ ๑๐ ต่อปี ๖. ปริมาณคาร์บอนเครดิตต่อปริมาณการปล่อยก๊าซเรือนกระจกเพิ่มขึ้น ร้อยละ ๑ ต่อปี

การจัดทำแบบสรุปโครงการแบบย่อ (Project Brief) ของทุกโครงการภายใต้งบประมาณของจังหวัด
แบบสรุปโครงการแบบย่อ (Project Brief)

ประเด็นการพัฒนาจังหวัดนครราชสีมา ประเด็นที่ ๔

"ส่งเสริม พัฒนาโครงสร้างพื้นฐาน การเชื่อมโยงระหว่างภูมิภาคและการเป็นส่วนหนึ่งของประชาคมโลก
สนับสนุนการเข้าถึงทุกพื้นที่ในจังหวัด การบูรณาการภาครัฐ ภาคเอกชน และเสริมสร้างคุณภาพชีวิต
ของประชาชน เพื่อก้าวสู่สังคมคุณภาพสูง"

หัวข้อ	รายละเอียด
๑. ชื่อโครงการ	โครงการพัฒนาศักยภาพและคุณภาพชีวิตคนทุกช่วงวัย สังคม ชุมชนเข้มแข็ง และพัฒนาโครงสร้างพื้นฐานสู่ การเป็น smart city
๒. ชื่อแผนงาน	พัฒนาคมน ชุมชน เมือง และโครงสร้างพื้นฐาน
๓. แนวทางการพัฒนา	<p>๑. เสริมสร้างและพัฒนาเด็กปฐมวัยและเด็กวัยเรียน ให้มีทักษะชีวิตขั้นพื้นฐานที่จำเป็นและมีเครื่องมือในการเรียนรู้</p> <p>๒. ยกกระดับการให้บริการสุขภาพผู้สูงอายุ ด้วยการเพิ่มการคัดกรองสุขภาพผู้สูงอายุโดยการคัดกรอง ADL การลดกลุ่มผู้สูงอายุติดเตียง และการเพิ่มศักยภาพทีมป้องกันการพลัดตกหกล้ม</p> <p>๓. เร่งรัดการกลับคืน สร้างความเข้มแข็งให้กับชุมชนและประชาชน อันเนื่องจากปัญหา Covid-๑๙</p> <p>๔. เร่งรัดการช่วยเหลือกลุ่มเปราะบางเพื่อลดความเหลื่อมล้ำ รวมถึงการพัฒนาคนทุกช่วงวัย เพื่อให้ผู้อยู่ที่มีสุขได้รับประโยชน์จากการพัฒนาตามหลักเศรษฐกิจพอเพียง</p> <p>๕. ส่งเสริมการขับเคลื่อนแนวคิดการเสริมสร้างคุณลักษณะพลเมืองดี มีคุณธรรม ถึงพร้อมด้วยความพอเพียง มีวินัย สุจริต จิตอาสา ในสังคมที่เป็นธรรมไม่ทอดทิ้งกัน</p> <p>๖. ส่งเสริมการเรียนรู้ตลอดชีวิต (Life-long Learning) เพื่อการพัฒนาขีดความสามารถอย่างต่อเนื่องของประชาชน</p> <p>๗. ส่งเสริมการดูแลสุขภาพของประชาชน</p> <p>๘. ยกกระดับการบริหารจัดการภาครัฐของจังหวัดในลักษณะการทำงานแบบบูรณาการ</p> <p>๙. เร่งรัดพัฒนาขีดความสามารถของจังหวัดให้ไปสู่การเป็น Smart City</p> <p>๑๐. ส่งเสริมสนับสนุนการพัฒนาพื้นที่โดยดำเนินการตามหลักปรัชญาของเศรษฐกิจพอเพียง</p> <p>๑๑. พัฒนาโครงสร้างพื้นฐานการคมนาคมขนส่งภายในจังหวัดนครราชสีมา เพื่ออำนวยความสะดวก และความปลอดภัยในการสัญจรของประชาชน รวมทั้งรองรับการเติบโตทางเศรษฐกิจ และการท่องเที่ยว</p>

หัวข้อ	รายละเอียด
๔. หลักการและเหตุผล	จังหวัดนครราชสีมา ประสบปัญหาสำคัญในเรื่องการขับเคลื่อนกิจการผู้สูงอายุให้ไปสู่ตามเกณฑ์มาตรฐาน การยกระดับการให้บริการสุขภาพผู้สูงอายุ ด้วยการเพิ่มการคัดกรองสุขภาพผู้สูงอายุ การเร่งรัดการกลับคืนสร้างความเข้มแข็งให้กับชุมชนและประชาชน อันเนื่องจากปัญหา Covid-๑๙ การเสริมสร้างและพัฒนากลุ่มเด็กปฐมวัยและเด็กวัยเรียน ให้มีทักษะชีวิตขั้นพื้นฐานที่จำเป็นและมีเครื่องมือในการเรียนรู้ เพื่อพัฒนาสู่มาตรฐานสากล และศตวรรษที่ ๒๑ การเร่งรัดการช่วยเหลือกลุ่มเปราะบางเพื่อลดความเหลื่อมล้ำ การส่งเสริมการขับเคลื่อนแนวคิดการเสริมสร้างคุณลักษณะพลเมืองดี มีคุณธรรม ถึงพร้อมด้วยความพอเพียง มีวินัย สุจริต จิตอาสา ในสังคมที่เป็นธรรมไม่ทอดทิ้งกัน การส่งเสริมการเรียนรู้ตลอดชีวิต (Life-long Learning) เพื่อการพัฒนาขีดความสามารถอย่างต่อเนื่องของประชาชน การส่งเสริมการดูแลสุขภาพของประชาชน การยกระดับการบริหารจัดการภาครัฐของจังหวัดในลักษณะการทำงานแบบบูรณาการ และการเร่งรัดพัฒนาขีดความสามารถของจังหวัดให้ไปสู่การเป็น Smart City จึงได้จัดทำโครงการนี้ขึ้น เพื่อดูแลช่วยเหลือคนจน ผู้ด้อยโอกาส ผู้สูงอายุ และวัยทำงานที่ได้รับผลกระทบจากวิกฤติ การแพร่ระบาดของไวรัสโควิด ให้มีคุณภาพชีวิตที่ดี พึ่งพาตนเอง พึ่งพาครอบครัว และพึ่งพากันในชุมชนได้ และเพื่อยกระดับการบริหารจัดการภาครัฐของจังหวัดในลักษณะการทำงานแบบบูรณาการ
๕. วัตถุประสงค์ของโครงการ	<ol style="list-style-type: none"> ๑. เพื่อดูแลช่วยเหลือคนจน ผู้ด้อยโอกาส ผู้สูงอายุ และวัยทำงาน ให้มีคุณภาพชีวิตที่ดี พึ่งพาตนเอง พึ่งพาครอบครัว และพึ่งพากันในชุมชนได้ ๒. เพื่อพัฒนาคนทุกช่วงวัย และส่งเสริมการเรียนรู้ตลอดชีวิต (Life-long Learning) ๓. เพื่อพัฒนาและยกระดับระบบโครงสร้างพื้นฐาน การคมนาคมขนส่ง ของจังหวัดนครราชสีมาให้เป็นศูนย์กลางของภาคตะวันออกเฉียงเหนือ ๔. เพื่อยกระดับการบริหารจัดการภาครัฐของจังหวัดในลักษณะการทำงานแบบบูรณาการ)
๖. ตัวชี้วัดและค่าเป้าหมาย	<ol style="list-style-type: none"> ๑. ร้อยละ ๒๕ ของผู้ด้อยโอกาสและผู้สูงอายุ มีงานทำ และมีรายได้เพิ่มขึ้น ๒. เด็กอายุ ๖-๑๒ ปี ไม่น้อยกว่าร้อยละ ๙๐ มีภาวะโภชนาการเท่ากับหรือมากกว่าเกณฑ์มาตรฐานที่กำหนด ๓. ผู้เรียนระดับปฐมวัยทุกคน ได้รับการเตรียมความพร้อม ให้เจริญเติบโตตามวัย และผู้เรียน ทุกช่วงวัย ได้รับการพัฒนาครอบคลุมตามหลักสูตร มีสมรรถนะที่จำเป็น อ่านออกเขียนได้ตามวัย คิดวิเคราะห์ สังเคราะห์ที่เหมาะสมในแต่ละช่วงวัยได้ ๔. ระบบการคมนาคมขนส่งของจังหวัด ได้รับการพัฒนา ครบทั้ง ๓ ประเภท ๕. ประชาชนมีความพึงพอใจของประชาชนต่อการบริการของหน่วยงานภาครัฐเพิ่มมากยิ่งขึ้น
๗. พื้นที่เป้าหมาย	๓๒ อำเภอในพื้นที่จังหวัดนครราชสีมา
๘. กิจกรรมหลัก	ระบุแนวทางและวิธีการดำเนินงานที่เป็นกิจกรรมหลักที่ส่งผลให้โครงการบรรลุวัตถุประสงค์
๘.๑ กิจกรรมหลักที่ ๑ งบประมาณ ผู้รับผิดชอบ	กิจกรรมหลักที่ ๑ ขับเคลื่อน กิจกรรมผู้สูงอายุให้ไปสู่ตามเกณฑ์มาตรฐานพัฒนา งบประมาณ ๓,๐๐๐,๐๐๐ บาท ผู้รับผิดชอบ สำนักงานพัฒนาสังคมและความมั่นคงของมนุษย์จังหวัดนครราชสีมา
๘.๒ กิจกรรมหลักที่ ๒ งบประมาณ ผู้รับผิดชอบ	กิจกรรมหลักที่ ๒ ยกระดับการให้บริการสุขภาพผู้สูงอายุ งบประมาณ ๕,๐๐๐,๐๐๐ บาท ผู้รับผิดชอบ สำนักงานพัฒนาสังคมและความมั่นคงของมนุษย์จังหวัดนครราชสีมา
๘.๓ กิจกรรมหลักที่ ๓ งบประมาณ ผู้รับผิดชอบ	กิจกรรมหลักที่ ๓ ป้องกันแก้ไขฟื้นฟูและเยียวยาปัญหาโรคอุบัติใหม่เพื่อสร้างความเข้มแข็งให้กับ ประชาชน ชุมชน/หมู่บ้าน ตำบล อำเภอ และจังหวัด งบประมาณ ๕,๐๐๐,๐๐๐ บาท ผู้รับผิดชอบ สำนักงานสาธารณสุขจังหวัดนครราชสีมา
๘.๔ กิจกรรมหลักที่ ๔ งบประมาณ ผู้รับผิดชอบ	กิจกรรมหลักที่ ๔ เสริมสร้างและพัฒนาเด็กปฐมวัยและเด็กวัยเรียน งบประมาณ ๓,๐๐๐,๐๐๐ บาท ผู้รับผิดชอบ สำนักงานศึกษาธิการจังหวัดนครราชสีมา

หัวข้อ	รายละเอียด
๘.๕ กิจกรรมหลักที่ ๕ งบประมาณ ผู้รับผิดชอบ	กิจกรรมหลักที่ ๕ การช่วยเหลือกลุ่มเปราะบางเพื่อลดความเหลื่อมล้ำ งบประมาณ ๑๐,๐๐๐,๐๐๐ บาท ผู้รับผิดชอบ สำนักงานพัฒนาสังคมและความมั่นคงของมนุษย์จังหวัดนครราชสีมา
๘.๖ กิจกรรมหลักที่ ๖ งบประมาณ ผู้รับผิดชอบ	กิจกรรมหลักที่ ๖ การขับเคลื่อนแนวคิดการสำนึกรักบ้านเกิดและชุมชนเข้มแข็ง เพื่อเสริมสร้างการเป็น คุณลักษณะพลเมืองดีมีคุณธรรม งบประมาณ ๕,๐๐๐,๐๐๐ บาท ผู้รับผิดชอบ สำนักงานศึกษาธิการจังหวัดนครราชสีมา
๘.๗ กิจกรรมหลักที่ ๗ งบประมาณ ผู้รับผิดชอบ	กิจกรรมหลักที่ ๗ ส่งเสริมการเรียนรู้ตลอดชีวิต Lifelong Learning เพื่อการพัฒนาขีดความสามารถอย่าง ต่อเนื่องของประชาชน งบประมาณ ๑๐,๐๐๐,๐๐๐ บาท ผู้รับผิดชอบ สำนักงานศึกษาธิการจังหวัดนครราชสีมา
๘.๘ กิจกรรมหลักที่ ๘ งบประมาณ ผู้รับผิดชอบ	กิจกรรมหลักที่ ๘ เสริมสร้างการดูแลสุขภาพของประชาชน งบประมาณ ๕,๐๐๐,๐๐๐ บาท ผู้รับผิดชอบ สำนักงานสาธารณสุขจังหวัดนครราชสีมา
๘.๙ กิจกรรมหลักที่ ๙ งบประมาณ ผู้รับผิดชอบ	กิจกรรมหลักที่ ๙ เร่งรัดพัฒนาขีดความสามารถของจังหวัดให้ไปสู่การเป็น smart city งบประมาณ ๑๕,๐๐๐,๐๐๐ บาท ผู้รับผิดชอบ สำนักงานสถิติจังหวัดนครราชสีมา สำนักงานจังหวัดนครราชสีมา และหน่วยงานอื่น ๆ
๘.๑๐ กิจกรรมหลักที่ ๑๐ งบประมาณ ผู้รับผิดชอบ	กิจกรรมหลักที่ ๑๐ ส่งเสริมสนับสนุนตามแนวทางหลักปรัชญาเศรษฐกิจพอเพียง งบประมาณ ๕,๐๐๐,๐๐๐ บาท ผู้รับผิดชอบ สำนักงานพัฒนาชุมชนจังหวัดนครราชสีมา
๘.๑๑ กิจกรรมหลักที่ ๑๑ งบประมาณ ผู้รับผิดชอบ	กิจกรรมหลักที่ ๑๑ พัฒนาและยกระดับระบบโครงสร้างพื้นฐานการคมนาคมขนส่งและการท่องเที่ยว งบประมาณ ๑๘๐,๐๐๐,๐๐๐ บาท ผู้รับผิดชอบ แขวงทางหลวงชนบทนครราชสีมา
๘.๑๒ กิจกรรมหลักที่ ๑๒ งบประมาณ ผู้รับผิดชอบ	กิจกรรมหลักที่ ๑๒ ส่งเสริมการมีงานทำและพัฒนาทักษะอาชีพเพื่อยกระดับด้านรายได้และคุณภาพชีวิตที่ดี งบประมาณ ๑๐,๐๐๐,๐๐๐ บาท ผู้รับผิดชอบ สถาบันพัฒนาฝีมือแรงงาน ๕ นครราชสีมา และสำนักงานพัฒนาชุมชนจังหวัดนครราชสีมา
๙. หน่วยงานดำเนินงาน	สำนักงานพัฒนาสังคมและความมั่นคงของมนุษย์จังหวัดนครราชสีมา สำนักงานสาธารณสุขจังหวัดนครราชสีมา สำนักงานศึกษาธิการจังหวัดนครราชสีมา สำนักงานสถิติจังหวัดนครราชสีมา สำนักงานจังหวัดนครราชสีมา สำนักงานพัฒนาชุมชนจังหวัดนครราชสีมา แขวงทางหลวงชนบทนครราชสีมา สถาบันพัฒนาฝีมือแรงงาน ๕ นครราชสีมา และหน่วยงานอื่น ๆ
๑๐. ระยะเวลาในการ	๑ ตุลาคม ๒๕๖๖ - ๓๐ กันยายน ๒๕๖๘
๑๑. งบประมาณ	งบประมาณ ๒๖๑,๐๐๐,๐๐๐ บาท
๑๒. ผลผลิต (Output)	๑. คนจน ผู้ด้อยโอกาส ผู้สูงอายุ และวัยทำงานที่ได้รับผลกระทบจากวิกฤติ การแพร่ระบาดของไวรัสโควิด ได้รับความช่วยเหลือให้มีคุณภาพชีวิตที่ดี พึ่งพาตนเอง พึ่งพาครอบครัว และพึ่งพากันในชุมชนได้ ๒. การบริหารจัดการภาครัฐของจังหวัดได้รับการยกระดับในลักษณะการทำงานแบบบูรณาการ

หัวข้อ	รายละเอียด
<p>๑๓. ผลที่คาดว่าจะได้รับ (Outcome)</p>	<p>๑. ร้อยละ ๒๕ ของผู้ด้อยโอกาสและผู้สูงอายุ มีงานทำ และมีรายได้เพิ่มขึ้น</p> <p>๒. เด็กอายุ ๖-๑๒ ปี ไม่น้อยกว่าร้อยละ ๙๐ มีภาวะโภชนาการเท่ากับหรือมากกว่าเกณฑ์มาตรฐานที่กำหนด</p> <p>๓. ผู้เรียนระดับปฐมวัยทุกคน ได้รับการเตรียมความพร้อม ให้เจริญเติบโตตามวัย และผู้เรียน ทุกช่วงวัย ได้รับการพัฒนาครอบคลุมตามหลักสูตร มีสมรรถนะที่จำเป็น อ่านออกเขียนได้ตามวัย คิดวิเคราะห์ สังเคราะห์ที่เหมาะสมในแต่ละช่วงวัยได้</p> <p>๔. ระบบการคมนาคมขนส่งของจังหวัด ได้รับการพัฒนา ครบทั้ง ๓ ประเภท</p> <p>๕. ประชาชนมีความพึงพอใจของประชาชนต่อการบริการของหน่วยงานภาครัฐเพิ่มมากยิ่งขึ้น</p>

การจัดทำแบบสรุปโครงการแบบย่อ (Project Brief) ของทุกโครงการภายใต้งบประมาณของจังหวัด
แบบสรุปโครงการแบบย่อ (Project Brief)

ประเด็นการพัฒนาจังหวัดนครราชสีมา ประเด็นที่ ๕

"เสริมสร้างความมั่นคง ความปลอดภัยในชีวิตและทรัพย์สินของประชาชน ส่งเสริมการดำเนินการภาครัฐ
ให้มีประสิทธิภาพ โปร่งใส มีความรับผิดชอบในทุกกระดับ เพื่อตอบสนองความต้องการของประชาชน
อย่างเท่าเทียม และมีส่วนร่วม"

หัวข้อ	รายละเอียด
๑. ชื่อโครงการ	โครงการรักษาความมั่นคงในสถาบันหลักของชาติ และความปลอดภัยในชีวิตและทรัพย์สินของประชาชน
๒. ชื่อแผนงาน	ความมั่นคง ความสงบ ความปลอดภัยในชีวิตและทรัพย์สินของประชาชน และความโปร่งใส
๓. แนวทางการพัฒนา	๑. พัฒนาขีดความสามารถในระบบการดูแลรักษาความปลอดภัยในชีวิตและทรัพย์สินของประชาชน ๒. ยกระดับการรับรู้ของประชาชนในความรู้ด้านสิทธิและเสรีภาพขั้นพื้นฐาน ๓. เพิ่มพื้นที่ที่มีศักยภาพในการป้องกันและบรรเทาสาธารณภัย ๔. ยกระดับการจัดการป้องกันและลดอุบัติเหตุทางถนน น ๕. ยกระดับการป้องกันและแก้ไขปัญหาเสพติด ๖. ยกระดับการดำเนินการของทุกภาคส่วนให้มีประสิทธิภาพ โปร่งใส ตรวจสอบได้ เพื่อเสริมสร้างความมั่นคง ความปลอดภัยขององค์กร และประชาชนเกิดความปลอดภัยในชีวิตและทรัพย์สิน
๔. หลักการและเหตุผล	จังหวัดนครราชสีมา ประสบปัญหาสำคัญในเรื่องการพัฒนาขีดความสามารถในระบบการดูแลรักษาความ ปลอดภัยในชีวิตและทรัพย์สินของประชาชน การยกระดับการรับรู้ของประชาชนในความรู้ด้านสิทธิและ เสรีภาพขั้นพื้นฐาน การเพิ่มพื้นที่ที่มีศักยภาพในการป้องกันและบรรเทาสาธารณภัย และการยกระดับการ จัดการป้องกันและลดอุบัติเหตุทางถนน จึงได้จัดทำโครงการนี้ขึ้น เพื่อให้ประชาชนมีความปลอดภัยในชีวิต และทรัพย์สิน รวมทั้งเกิดความสงบเรียบร้อยภายในจังหวัด เพื่อเสริมสร้างศักยภาพในการป้องกันและลด ผลกระทบจากสาธารณภัย และเพื่อยกระดับการจัดการป้องกันและลดอุบัติเหตุทางถนน
๕. วัตถุประสงค์ของ โครงการ	๑. เพื่อให้ประชาชนมีความปลอดภัยในชีวิตและทรัพย์สิน รวมทั้งเกิดความสงบเรียบร้อยภายในจังหวัด ๒. เพื่อเสริมสร้างศักยภาพในการป้องกันและลดผลกระทบจากสาธารณภัย ๓. เพื่อยกระดับการป้องกันและแก้ไขปัญหาเสพติด และการจัดการป้องกันและลดอุบัติเหตุทางถนน ๔. เพื่อยกระดับการดำเนินการของทุกภาคส่วนให้มีประสิทธิภาพ โปร่งใส ตรวจสอบได้ เสริมสร้างความมั่นคง ความปลอดภัยขององค์กร และประชาชน
๖. ตัวชี้วัดและค่าเป้าหมาย	๑. คดีอาญา (ที่สำคัญ) ลดลง ร้อยละ ๕ ต่อปี ๒. พื้นที่ที่ได้รับผลกระทบจากสาธารณภัยลดลง ร้อยละ ๑๐ ต่อปี ๓. อัตราผู้เสียชีวิตจากอุบัติเหตุทางถนนต่อแสนประชากรลดลง ร้อยละ ๒ ต่อปี
๗. พื้นที่เป้าหมาย	๓๒ อำเภอในพื้นที่จังหวัดนครราชสีมา
๘. กิจกรรมหลัก	ระบุแนวทางและวิธีการดำเนินงานที่เป็นกิจกรรมหลักที่ส่งผลให้โครงการบรรลุวัตถุประสงค์
๘.๑ กิจกรรมหลักที่ ๑ งบประมาณ ผู้รับผิดชอบ	กิจกรรมหลักที่ ๕.๑ พัฒนาขีดความสามารถในระบบการดูแลรักษาความปลอดภัยในชีวิตและทรัพย์สินของ ประชาชน งบประมาณ ๑๐,๐๐๐,๐๐๐ บาท ผู้รับผิดชอบ ตำรวจภูธรจังหวัดนครราชสีมา และกอ.รมน.จังหวัดนครราชสีมา
๘.๒ กิจกรรมหลักที่ ๒ งบประมาณ ผู้รับผิดชอบ	กิจกรรมหลักที่ ๕.๒ ยกระดับการรับรู้ของประชาชน การรับรู้ด้านสิทธิและเสรีภาพขั้นพื้นฐาน งบประมาณ ๕,๐๐๐,๐๐๐ บาท ผู้รับผิดชอบ สำนักงานยุติธรรมจังหวัดนครราชสีมา

หัวข้อ	รายละเอียด
๘.๓ กิจกรรมหลักที่ ๓ งบประมาณ ผู้รับผิดชอบ	กิจกรรมหลักที่ ๕.๓ การจัดการพื้นที่ให้มีศักยภาพในการป้องกันและบรรเทาสาธารณภัย งบประมาณ ๑๐,๐๐๐,๐๐๐ บาท ผู้รับผิดชอบ สำนักงานป้องกันและบรรเทาสาธารณภัยจังหวัดนครราชสีมา
๘.๔ กิจกรรมหลักที่ ๔ งบประมาณ ผู้รับผิดชอบ	กิจกรรมหลักที่ ๕.๔ ยกระดับการจัดการป้องกันและลดอุบัติเหตุทางถนน งบประมาณ ๕,๐๐๐,๐๐๐ บาท ผู้รับผิดชอบ สำนักงานป้องกันและบรรเทาสาธารณภัยจังหวัดนครราชสีมา
๘.๕ กิจกรรมหลักที่ ๕ งบประมาณ ผู้รับผิดชอบ	กิจกรรมหลักที่ ๕.๕ การป้องกัน ปรามปรามแก้ไขปัญหายาเสพติดและพื้นที่ผู้เสพ / ผู้ติดยาเสพติด งบประมาณ ๕,๐๐๐,๐๐๐ บาท ผู้รับผิดชอบ สำนักงานสาธารณสุขจังหวัดนครราชสีมา
๘.๖ กิจกรรมหลักที่ ๖ งบประมาณ ผู้รับผิดชอบ	กิจกรรมหลักที่ ๕.๖ ยกระดับการดำเนินการบริหารจัดการจัดภาครัฐของจังหวัด ที่มีประสิทธิภาพ โปร่งใส ในลักษณะ ทำงานแบบบูรณาการ งบประมาณ ๕,๐๐๐,๐๐๐ บาท ผู้รับผิดชอบ สำนักงานจังหวัดนครราชสีมา
๙. หน่วยงานดำเนินงาน	ตำรวจภูธรจังหวัดนครราชสีมา กอ.รมน.จังหวัดนครราชสีมา สำนักงานยุติธรรมจังหวัดนครราชสีมา สำนักงาน ป้องกันและบรรเทาสาธารณภัยจังหวัดนครราชสีมา สำนักงานสาธารณสุขจังหวัดนครราชสีมา และสำนักงาน จังหวัดนครราชสีมา
๑๐. ระยะเวลาในการ	๑ ตุลาคม ๒๕๖๖ - ๓๐ กันยายน ๒๕๖๘
๑๑. งบประมาณ	งบประมาณ ๔๐,๐๐๐,๐๐๐ บาท
๑๒. ผลผลิต (Output)	๑. ประชาชนมีความปลอดภัยในชีวิตและทรัพย์สิน รวมทั้งเกิดความสงบเรียบร้อย ภายในจังหวัด ๒. การป้องกันและลดผลกระทบจากสาธารณภัยของจังหวัดได้รับการเสริมสร้างศักยภาพ ๓. การจัดการป้องกันและลดอุบัติเหตุทางถนนของจังหวัดได้รับการยกระดับ
๑๓. ผลที่คาดว่าจะได้รับ (Outcome)	๑. คดีอาญา (ที่สำคัญ) ลดลง ร้อยละ ๕ ต่อปี ๒. พื้นที่ที่ได้รับผลกระทบจากสาธารณภัยลดลง ร้อยละ ๑๐ ต่อปี ๓. อัตราผู้เสียชีวิตจากอุบัติเหตุทางถนนต่อแสนประชากรลดลง ร้อยละ ๒ ต่อปี

ภาคผนวก

รายการตรวจสอบการดำเนินการตามพระราชกฤษฎีกาว่าด้วยการบริหารงานเชิงพื้นที่แบบบูรณาการ พ.ศ. ๒๕๖๕

จังหวัดนครราชสีมา

การดำเนินการ	ดำเนินการแล้ว	ไม่ได้ดำเนินการ
<p>๑) สำรวจความคิดเห็นของประชาชนในท้องถิ่นในจังหวัดด้วยวิธีหนึ่งวิธีใด ดังต่อไปนี้</p> <p><input type="checkbox"/> มอบให้ส่วนราชการ หน่วยงานของรัฐ สถาบันการศึกษา หรือบุคคลอื่นใด ทำการศึกษาสำรวจความคิดเห็นของประชาชนในจังหวัด</p> <p><input type="checkbox"/> มอบให้ฝ่ายเลขานุการ ก.บ.จ. ดำเนินการหรือร่วมกับหน่วยงานอื่นทำการศึกษาสำรวจความคิดเห็นของประชาชนในจังหวัด</p> <p><input type="checkbox"/> มอบให้ฝ่ายเลขานุการ ก.บ.จ. ดำเนินการสำรวจความคิดเห็นของประชาชนในจังหวัด โดยการสำรวจผ่านระบบออนไลน์</p> <p><input type="checkbox"/> แต่งตั้งคณะกรรมการของ ก.บ.จ. ชั้นคณะหนึ่ง ทำหน้าที่ประสานงานเพื่อให้ได้ข้อมูลความคิดเห็นของประชาชนในจังหวัด</p> <p><input checked="" type="checkbox"/> ดำเนินการอื่นตามที่ ก.บ.จ. เห็นสมควร โดยดำเนินการมอบหมายให้อำเภอทุกอำเภอดำเนินการสำรวจความคิดเห็นของประชาชนในพื้นที่</p>	✓	
<p>๒) จัดประชุมหารือร่วมกันกับหัวหน้าส่วนราชการที่มีสถานที่ตั้งทำการอยู่ในจังหวัดหรือมีเขตอำนาจหน้าที่ในจังหวัดไม่ว่าจะเป็นราชการบริหารส่วนภูมิภาคหรือราชการบริหารส่วนกลาง หัวหน้าหน่วยงานที่เป็นรัฐวิสาหกิจและหน่วยงานอื่นของรัฐบรรดาที่มีสถานที่ตั้งทำการอยู่ในจังหวัดหรือมีเขตอำนาจหน้าที่ในจังหวัด ผู้บริหารท้องถิ่นทั้งหมดในจังหวัด รวมทั้งผู้แทนภาคประชาสังคม และผู้แทนภาคธุรกิจเอกชน เพื่อรับฟังความคิดเห็นเกี่ยวกับแผนพัฒนาจังหวัด ตามมาตรา ๕๓/๑ แห่งพระราชบัญญัติระเบียบบริหารราชการแผ่นดิน พ.ศ. ๒๕๓๔ ซึ่งแก้ไขเพิ่มเติมโดยพระราชบัญญัติระเบียบบริหารราชการแผ่นดิน (ฉบับที่ ๗) พ.ศ. ๒๕๕๐ และ มาตรา ๒๔ ของพระราชกฤษฎีกาว่าด้วยการบริหารงานเชิงพื้นที่แบบบูรณาการ พ.ศ. ๒๕๖๕</p>	✓	
<p>๓) การประชุมของ ก.บ.จ. เพื่อจัดทำและเห็นชอบแผนพัฒนาจังหวัดตามพระราชกฤษฎีกาว่าด้วยการบริหารงานเชิงพื้นที่แบบบูรณาการ พ.ศ. ๒๕๖๕ และนโยบาย หลักเกณฑ์ และวิธีการที่ ก.น.บ. กำหนด</p>	✓	

ข้าพเจ้าขอรับรองว่า ข้อความดังกล่าวข้างต้นเป็นความจริงทุกประการ ทั้งนี้ได้แนบรายงานการประชุมคณะกรรมการบริหารงานจังหวัดแบบบูรณาการ (ก.บ.จ.) มาพร้อมนี้ด้วย

(ลงชื่อ).....

(นายสยาม ศิริมงคล)

ผู้ว่าราชการจังหวัดนครราชสีมา

สรุปผลการทบทวนแผนพัฒนาจังหวัด (พ.ศ. ๒๕๖๖ – ๒๕๗๐)
ฉบับทบทวน ประจำปีงบประมาณ พ.ศ. ๒๕๖๘

หัวข้อ	แผนพัฒนาจังหวัด (พ.ศ. ๒๕๖๖ – ๒๕๗๐) (เสนอในปีงบประมาณ พ.ศ. ๒๕๖๗)	แผนพัฒนาจังหวัด (พ.ศ. ๒๕๖๖ – ๒๕๗๐) ฉบับทบทวน ประจำปีงบประมาณ พ.ศ. ๒๕๖๘	เหตุผลของการ ปรับเปลี่ยน
เป้าหมายการพัฒนา	“ศูนย์กลางโครงข่ายคมนาคม การท่องเที่ยวเชิงนิเวศและศิลปวัฒนธรรมของภูมิภาค นวัตกรรมเกษตรและอุตสาหกรรม และเป็นสังคมคุณภาพสูง”	“มหานครแห่งโอกาสการสร้างสรรค์ นวัตกรรม เกษตร อุตสาหกรรม การบริการ ท่องเที่ยวและกีฬา ศูนย์กลางโครงข่ายคมนาคมของภูมิภาค ก้าวสู่สังคมคุณภาพสูง และการพัฒนาอย่างยั่งยืน”	เพื่อให้สอดคล้องตามเป้าหมายการพัฒนาจังหวัด นครราชสีมา ระยะ ๒๐ ปี
ตัวชี้วัดความสำเร็จตามเป้าหมายการพัฒนา	๑) มูลค่าผลิตภัณฑ์มวลรวมจังหวัดของจังหวัดนครราชสีมา (Gross Provincial Product: GPP) เพิ่มขึ้นไม่น้อยกว่าร้อยละ ๒ ของปีฐาน ๒) ประชาชนมีรายได้ต่อหัวต่อปีของจังหวัดนครราชสีมา (GPP per capita) เพิ่มขึ้นไม่น้อยกว่าร้อยละ ๒ ของปีฐาน ๓) ดัชนีความก้าวหน้าของคนจังหวัดนครราชสีมา เพิ่มขึ้นไม่น้อยกว่า ๐.๐๓๐๐ ของปีฐาน	๑) มูลค่าผลิตภัณฑ์มวลรวมจังหวัดของจังหวัดนครราชสีมา (Gross Provincial Product: GPP) เพิ่มขึ้นไม่น้อยกว่าร้อยละ ๒ ของปีฐาน ๒) ประชาชนมีรายได้ต่อหัวต่อปีของจังหวัดนครราชสีมา (GPP per capita) เพิ่มขึ้นไม่น้อยกว่าร้อยละ ๒ ของปีฐาน ๓) ดัชนีความก้าวหน้าของคนจังหวัดนครราชสีมา เพิ่มขึ้นไม่น้อยกว่า ๐.๐๓๐๐ ของปีฐาน	-
ประเด็นการพัฒนา	๑) ส่งเสริม พัฒนา และยกระดับด้านการเกษตร และเกษตรแปรรูปมูลค่าสูง ๒) ส่งเสริม พัฒนา โครงสร้างพื้นฐาน เพื่อยกระดับเศรษฐกิจการท่องเที่ยว การค้า การลงทุน อุตสาหกรรม เศรษฐกิจ BCG และเขตเศรษฐกิจพิเศษ ๓) เสริมสร้างและพัฒนาคนชุมชน เมือง และการยกระดับการ	๑) ส่งเสริมการปรับโครงสร้างเศรษฐกิจที่ขับเคลื่อนด้วยผลิตภาพ (Efficiency-driven Economy) สู่อุตสาหกรรมความรู้ (Knowledge-based Economy) เศรษฐกิจ BCG และเขตเศรษฐกิจพิเศษ ยกระดับเศรษฐกิจ การค้า การลงทุน การบริการ การท่องเที่ยวและกีฬา	เพื่อให้สอดคล้องตามเป้าหมายการพัฒนาจังหวัด นครราชสีมา ระยะ ๒๐ ปี

หัวข้อ	แผนพัฒนาจังหวัด (พ.ศ. ๒๕๖๖ – ๒๕๗๐) (เสนอในปีงบประมาณ พ.ศ. ๒๕๖๗)	แผนพัฒนาจังหวัด (พ.ศ. ๒๕๖๖ – ๒๕๗๐) ฉบับทบทวน ประจำปีงบประมาณ พ.ศ. ๒๕๖๘	เหตุผลของการ ปรับเปลี่ยน
	<p>บริหารจัดการภาครัฐเพื่อสังคม คุณภาพสูง</p> <p>๔) ยกระดับบริหารจัดการ ทรัพยากรธรรมชาติและ สิ่งแวดล้อมให้เกิดสมดุลและยั่งยืน</p> <p>๕) ยกระดับด้านความมั่นคง ปลอดภัยในชีวิตและทรัพย์สินของ ประชาชน</p>	<p>๒) ยกระดับขีดความสามารถของ ภาคเกษตร ภาคผลิต ภาคอุตสาหกรรม เพื่อสร้างโอกาส ของประชาชนในการแข่งขัน และ การเริ่มต้นธุรกิจใหม่</p> <p>๓) ยกระดับบริหารจัดการ ทรัพยากรธรรมชาติและสิ่งแวดล้อม อย่างสมดุล ส่งเสริมการพัฒนา อุทยานธรณี โบราณสถาน และมุ่งเน้นเป้าหมายการพัฒนา อย่างยั่งยืน</p> <p>๔) ส่งเสริม พัฒนาโครงสร้างพื้นฐาน การเชื่อมโยงระหว่างภูมิภาคและการ เป็นส่วนหนึ่งของประชาคมโลก สนับสนุนการเข้าถึงทุกพื้นที่ใน จังหวัด การบูรณาการภาครัฐ ภาคเอกชน และเสริมสร้างคุณภาพ ชีวิตของประชาชน เพื่อก้าวสู่สังคม คุณภาพสูง</p> <p>๕) เสริมสร้างความมั่นคง ความ ปลอดภัยในชีวิตและทรัพย์สินของ ประชาชน ส่งเสริมการดำเนินการ ภาครัฐให้มีประสิทธิภาพ โปร่งใส มี ความรับผิดชอบต่อในทุกระดับ เพื่อ ตอบสนองความต้องการของ ประชาชนอย่างเท่าเทียม และมีส่วนร่วม</p>	

คณะกรรมการบริหารงานจังหวัดแบบบูรณาการ (ก.บ.จ.) จังหวัดนครราชสีมา
ครั้งที่ ๖/๒๕๖๖

วันพุธที่ ๖ กันยายน ๒๕๖๖ เวลา ๑๓.๓๐ - ๑๖.๓๐ น.

ณ ห้องประชุมหลวงพ่อกุณ ปริสุทโธ ชั้น ๓ ศาลากลางจังหวัดนครราชสีมา

ผู้เข้าประชุม

- | | |
|-------------------------------------|---|
| ๑. นายภูมิสิทธิ์ วงศ์ศรี | รองผู้ว่าราชการจังหวัดนครราชสีมา ประธานการประชุม |
| ๒. พล.ต.ท.ปาริชาติ สุประดิษฐ์ | แทน ผู้บังคับการตำรวจภูธรจังหวัดนครราชสีมา |
| ๓. นายรัชชานนท์ เทียมพันธ์ | แทน ปลัดจังหวัดนครราชสีมา |
| ๔. นางวันเพ็ญ อำพาส | คลังจังหวัดนครราชสีมา |
| ๕. นายศารมภ์ โหม่งสูงเนิน | พาณิชย์จังหวัดนครราชสีมา |
| ๖. นายณรงชนนธ์ ดีปู่ | แทน หัวหน้าสำนักงานจังหวัดนครราชสีมา |
| ๗. นายคมนิโกคิน จิริงลาภไพศาล | แทน เกษตรและสหกรณ์จังหวัดนครราชสีมา |
| ๘. พ.ต.ท.หญิง พิษชาภา บุญโสตา | แทน ท่องเที่ยวและกีฬาจังหวัดนครราชสีมา |
| ๙. นางรินทร์รัตนดา ช้างสัมปทาน | แทน อุตสาหกรรมจังหวัดนครราชสีมา |
| ๑๐. นางอังศุณิษฐา ศิริพูลวัฒนา | แทน พัฒนาสังคมและความมั่นคงของมนุษย์จังหวัดนครราชสีมา |
| ๑๑. นางสาวระพีพรรณ มีโกคา | แทน ผอ.สนง.ทรัพยากรธรรมชาติและสิ่งแวดล้อมจังหวัดนครราชสีมา |
| ๑๒. นางวลี ศรีพิมาย | แทน ศึกษาธิการจังหวัดนครราชสีมา |
| ๑๓. นายนิสิต บุญชู | แทน ผู้อำนวยการโครงการชลประทานนครราชสีมา |
| ๑๔. นายภูวดล คำบุญเลิศ | แทน ผู้อำนวยการแขวงทางหลวงชนบทนครราชสีมา |
| ๑๕. นายปิยะนัย สมสกุล | แทน ผู้จัดการการประปาส่วนภูมิภาคสาขานครราชสีมา |
| ๑๖. นางภาวนา ประจิตต์ | ผู้อำนวยการสำนักงานท่องเที่ยวแห่งประเทศไทย |
| ๑๗. นายพงศ์วรารุชติ หมั่นยุทธิ | แทน อธิการบดีมหาวิทยาลัยเทคโนโลยีสุรนารี |
| ๑๘. นางสาววรรณวิสา นิลพล | แทน ผู้จัดการศูนย์กลุ่มให้บริการ SME ครบวงจร ภาคตะวันออกเฉียงเหนือตอนล่าง ๑ |
| ๑๙. นายถาวร กันทะวงศ์ | แทน ผู้อำนวยการศูนย์เศรษฐกิจการลงทุนภาคที่ ๒ (นครราชสีมา) |
| ๒๐. นายชัยเกียรติ เกษรบัวทอง | แทน นายองค์การบริหารส่วนจังหวัดนครราชสีมา |
| ๒๑. ร.ต.ฐนนท์ธรรณ์ กวีกิจรัตน | นายกเทศมนตรีตำบลบึงสังข์ |
| ๒๒. ว่าที่ ร.ต. วัชรพงษ์ ประถมบุรณ์ | แทน นายกเทศมนตรีเมืองปากช่อง |
| ๒๓. นายภักดี อู่สำห้ค้ำ | แทน นายกเทศมนตรีตำบลพิมาย |
| ๒๔. นายชิตณรงค์ ขอเหนี่ยวกลาง | นายกองค์การบริหารส่วนตำบลลำคองหงส์ |
| ๒๕. นางสุทิน ชาติพุดชา | นายกองค์การบริหารส่วนตำบลหนองกระทุ่ม |
| ๒๖. นายจรัส เลิศเข้มนาค | ประธานเครือข่ายกลุ่มออมทรัพย์เพื่อการผลิตจังหวัดนครราชสีมา |
| ๒๗. นางสาวจุฑาสันต์ ตั้งตรีวีระกุล | ประธานคณะกรรมการพัฒนาสตรีจังหวัดนครราชสีมา |
| ๒๘. นางสาวทัชชา ปรีดาวิจิตรกุล | ประธานเครือข่าย OTOP จังหวัดนครราชสีมา |
| ๒๙. นางสาวสมลักษณ์ ศรีสุวรรณ | แทน ประธานสภาอุตสาหกรรมท่องเที่ยวจังหวัดนครราชสีมา |
| ๓๐. นายภาณุ เล็กสุนทร | ประธานกลุ่ม KORAT STRONG |

- | | |
|----------------------------------|--|
| ๓๑. นายจีรวัฒน์ ศิริวิกุล | แทน ประธานหอการค้าจังหวัดนครราชสีมา |
| ๓๒. นางวันเพ็ญ อ่อนวงษ์ | แทน ประธานสภาอุตสาหกรรมจังหวัดนครราชสีมา |
| ๓๓. นางสาวจวีร์รัตน์ สุวรรณจิตร์ | แทน ผู้อำนวยการกลุ่มงานยุทธศาสตร์และข้อมูลเพื่อการพัฒนาจังหวัด |
| ๓๔. นายศิวิเรศวร์ ตลประสิทธิ์ | นักวิเคราะห์นโยบายและแผนชำนาญการ |

ผู้ไม่เข้าประชุม (เนื่องจากติดราชการ)

- | | |
|--|----------------------------------|
| ๑. นายศุภกัมิตร์ เปาริก | รองผู้ว่าราชการจังหวัดนครราชสีมา |
| ๒. นายชรินทร์ ทองสุข | รองผู้ว่าราชการจังหวัดนครราชสีมา |
| ๓. นายสมเกียรติ วิริยะกุลนันท์ | รองผู้ว่าราชการจังหวัดนครราชสีมา |
| ๔. รองผู้อำนวยการรักษาความมั่นคงภายในจังหวัดนครราชสีมา (ท) | |
| ๕. ผู้บัญชาการมณฑลทหารบกที่ ๒๑ | |
| ๖. นายแพทย์สาธารณสุขจังหวัดนครราชสีมา | |
| ๗. ผู้จัดการการไฟฟ้าส่วนภูมิภาคจังหวัดนครราชสีมา | |
| ๘. อธิการบดีมหาวิทยาลัยราชภัฏนครราชสีมา | |
| ๙. อธิการบดีมหาวิทยาลัยราชภัฏนครราชสีมา | |
| ๑๐. นายกเทศมนตรีนครราชสีมา | |
| ๑๑. นายกเทศมนตรีเมืองบัวใหญ่ | |
| ๑๒. ประธานเครือข่ายกองทุนหมู่บ้านและชุมชนเมือง จังหวัดนครราชสีมา | |
| ๑๓. ประธานเครือข่ายกองทุนสวัสดิการชุมชน จังหวัดนครราชสีมา | |
| ๑๔. ประธานสภาเกษตรกรจังหวัดนครราชสีมา | |
| ๑๕. ประธานขบวนการองค์กรชุมชนจังหวัดนครราชสีมา | |
| ๑๖. ประธานองค์กรต่อต้านคอร์รัปชัน จังหวัดนครราชสีมา | |
| ๑๗. ประธานกลุ่ม Young FTI Korat | |
| ๑๘. ประธานกลุ่ม YEC Korat | |

ผู้เข้าร่วมประชุม

- | | |
|------------------------------|-----------------------------------|
| ๑. นายบรรจงศักดิ์ หลวงอินทร์ | โครงการส่งน้ำและบำรุงรักษาลำตะคอง |
| ๒. นางสุภาวดี สระวงศา | มหาวิทยาลัยเทคโนโลยีสุรนารี |
| ๓. นายศราวุธ ป้อมสินทรัพย์ | มหาวิทยาลัยเทคโนโลยีสุรนารี |
| ๔. นายสหภาพ ไกลแก้ว | โครงการชลประทานจังหวัดนครราชสีมา |
| ๕. นางสาวจิตตาภา แสนปลื้ม | สำนักงานจังหวัดนครราชสีมา |
| ๖. น.ส.ณัฐชา จิตดีใจมณี | สำนักงานจังหวัดนครราชสีมา |
| ๗. นางสาวกัญชิตา วิโนทัย | สำนักงานจังหวัดนครราชสีมา |

/ เริ่มประชุม...

เริ่มประชุมเวลา ๑๓.๓๐ น.

เมื่อที่ประชุมพร้อมแล้ว นายภูมิสิทธิ์ วังศิริ รองผู้ว่าราชการจังหวัดนครราชสีมา ประธานการประชุมฯ ได้กล่าวเปิดประชุมและดำเนินการประชุมตามระเบียบวาระ ดังนี้

ระเบียบวาระที่ ๑
ประธาน

เรื่อง ประธานแจ้งให้ที่ประชุมทราบ

เนื่องจากนายสยาม ศิริมงคล ผู้ว่าราชการจังหวัดนครราชสีมา ดิถภารกิจ จึงมอบหมายให้ผมนายภูมิสิทธิ์ วังศิริ รองผู้ว่าราชการจังหวัดนครราชสีมา ประธานการประชุมฯ คณะกรรมการบริหารงานจังหวัดแบบบูรณาการ (ก.บ.จ.) จังหวัดนครราชสีมา ในวันที่

ระเบียบวาระที่ ๒

เรื่อง รับรองรายงานการประชุมครั้งที่ ๕/ ๒๕๖๖

เลขานุการ

ฝ่ายเลขานุการฯ ได้จัดทำรายงานการประชุมคณะกรรมการบริหารงานจังหวัดแบบบูรณาการ (ก.บ.จ.) จังหวัดนครราชสีมา ครั้งที่ ๕/๒๕๖๖ เมื่อวันศุกร์ที่ ๔ สิงหาคม ๒๕๖๖ เสร็จเรียบร้อยแล้ว จำนวน ๑๘ หน้า ซึ่งมีมติเห็นชอบดังนี้

๑) มีมติเห็นชอบให้ใช้เงินเหลือจ่ายโครงการตามแผนปฏิบัติราชการประจำปีของจังหวัดนครราชสีมา ประจำปีงบประมาณ พ.ศ. ๒๕๖๖ เพื่อชดเชย ค่าก่อสร้างแบบปรับราคาได้ (ค่า K) โครงการตามแผนปฏิบัติราชการประจำปีของจังหวัดนครราชสีมา ประจำปีงบประมาณ พ.ศ. ๒๕๖๕ รายการซ่อมสร้างผิวทาง แอสฟัลติกคอนกรีต สาย นม.๓๐๓๗ แยก ทล.๒๒๖ - บ้านโนนศรีคุณ ตำบลห้วยแถลง อำเภอห้วยแถลง จังหวัดนครราชสีมา เป็นเงินจำนวน ๖๔,๓๑๖.๑๖ บาท

๒) มีมติเห็นชอบให้ใช้เงินเหลือจ่ายโครงการตามแผนปฏิบัติราชการประจำปีของจังหวัดนครราชสีมา ประจำปีงบประมาณ พ.ศ. ๒๕๖๖ เพื่อดำเนินโครงการพัฒนาด้านท่องเที่ยวและบริการ กิจกรรมหลัก ยกระดับเมืองท่องเที่ยวสู่การเป็นเมืองสร้างสรรค์และวัฒนธรรม กิจกรรมย่อย จัดกิจกรรม ส่งเสริมการท่องเที่ยวเมืองสร้างสรรค์และวัฒนธรรมเพื่อสร้างความยั่งยืนของจังหวัดนครราชสีมา งบประมาณ ๖๐๐,๐๐๐ บาท

๓) มีมติเห็นชอบให้ใช้เงินเหลือจ่ายโครงการตามแผนปฏิบัติราชการประจำปีของจังหวัดนครราชสีมา ประจำปีงบประมาณ พ.ศ. ๒๕๖๖ เพื่อโครงการพัฒนาด้านท่องเที่ยวและบริการ กิจกรรมหลัก ยกระดับความปลอดภัยของเมือง เพื่อรองรับการจัดการประชุม นิทรรศการ และงานอีเว้นต์ กิจกรรมย่อย การยกระดับเมืองไม่ปลอดภัยเพื่อสร้างความเชื่อมั่นในการเป็นจุดหมายปลายทางของเมืองจัดงานประชุมและนิทรรศการระดับชาติและนานาชาติ จังหวัดนครราชสีมา (Korat MICE City Safety Destination) งบประมาณ ๓๐๐,๐๐๐ บาท

๔) มีมติเห็นชอบให้ใช้เงินเหลือจ่ายโครงการตามแผนปฏิบัติราชการประจำปีของจังหวัดนครราชสีมา ประจำปีงบประมาณ พ.ศ. ๒๕๖๖ เพื่อดำเนินโครงการพัฒนาด้านเกษตร กิจกรรมหลัก พัฒนาแหล่งน้ำเพื่อเพิ่มพื้นที่ที่มีความเหมาะสมสำหรับการทำเกษตรกรรม รายการ ระบบส่งน้ำคลองส่งน้ำสายใหญ่ฝั่งซ้าย ปตร.กุดหิน ความยาว ๐.๔๒๔ กิโลเมตร ตำบลบึงขี้เหล็ก อำเภอสูงเนิน จังหวัดนครราชสีมา งบประมาณ ๑,๐๐๐,๐๐๐ บาท

๕) มีมติเห็นชอบให้สำนักงานเกษตรจังหวัดนครราชสีมา เปลี่ยนแปลงรายละเอียดโครงการตามแผนปฏิบัติราชการประจำปีของจังหวัดนครราชสีมา ประจำปีงบประมาณ พ.ศ. ๒๕๖๖ โครงการพัฒนาด้านเกษตร จำนวน ๓ รายการ ดังนี้

/ (๑) รายการ...

(๑) รายการ ส่งเสริมการพัฒนาสินค้าสิ่งบ่งชี้ทางภูมิศาสตร์ข้าวหอมมะลิทุ่งสัมฤทธิ์ จังหวัดนครราชสีมา งบประมาณ ๑,๔๒๐,๐๐๐ บาท

(๒) รายการ พัฒนาศักยภาพองค์กรเกษตรกรสู่ระบบนิเวศการเกษตรยั่งยืน จังหวัดนครราชสีมา (Khorat Sustainable Agricultural Ecosystem : K-SAE) งบประมาณ ๒,๐๐๐,๐๐๐ บาท

(๓) รายการ พัฒนาศักยภาพเกษตรกรผู้ปลูกมันสำปะหลังเพื่อยกระดับความสามารถในการบริหารจัดการโรคใบด่างมันสำปะหลังอย่างยั่งยืนของจังหวัดนครราชสีมา งบประมาณ ๑,๐๐๐,๐๐๐ บาท

๖) มีมติเห็นชอบการโอนสินทรัพย์โครงการตามแผนปฏิบัติการราชการประจำปีของจังหวัดนครราชสีมา

ทั้งนี้ หากมีคำหรือข้อความใดที่เห็นว่าคลาดเคลื่อน ไม่ตรงกับข้อเท็จจริง และประสงค์จะแก้ไข/ปรับปรุง ขอให้ที่ประชุมแจ้งฝ่ายเลขานุการทราบ เพื่อดำเนินการให้ถูกต้องต่อไป

มติที่ประชุม : รับรองรายงานการประชุมครั้งที่ ๕/ ๒๕๖๖ เมื่อวันศุกร์ที่ ๔ สิงหาคม ๒๕๖๖

ระเบียบวาระที่ ๓ เรื่อง เพื่อทราบ

๓.๑ ผลการเบิกจ่ายงบประมาณโครงการตามแผนปฏิบัติการราชการประจำปีของจังหวัดนครราชสีมา ประจำปีงบประมาณ พ.ศ.๒๕๖๖

จังหวัดนครราชสีมา ได้รับจัดสรรงบประมาณประจำปีงบประมาณ พ.ศ. ๒๕๖๖ หลังโอนเปลี่ยนแปลง รวม ๕ โครงการ ๑๕ กิจกรรม ๖๗ รายการ งบประมาณทั้งสิ้น ๓๖๒,๙๖๐,๒๐๐ บาท มีผลการดำเนินโครงการและเบิกจ่าย ณ วันที่ ๓๑ สิงหาคม ๒๕๖๖ ดังนี้

รายการ	เบิกจ่าย (บาท)	ร้อยละ	ใช้จ่าย (เบิกจ่าย+PO) (บาท)	ร้อยละ	ยังไม่เบิก (บาท)	ร้อยละ
๑. งบดำเนินงาน	๓๕,๑๓๙,๔๘๓	๖๘.๖๕	๓๘,๔๔๔,๙๘๓	๗๕.๑๐	๑๖,๐๔๙,๕๔๙	๓๑.๓๕
๒. งบลงทุน	๒๒๓,๗๕๒,๕๘๒	๗๑.๗๗	๒๖๙,๔๔๑,๐๘๗	๘๖.๔๒	๘๘,๐๑๘,๕๘๖	๒๘.๒๓
รวม	๒๕๘,๘๙๒,๐๖๕	๗๑.๓๓	๓๐๗,๘๘๖,๐๗๐	๘๔.๘๓	๑๐๔,๐๖๘,๑๓๕	๒๘.๖๗
เหลือจ่าย	๘,๕๓๖,๓๔๒					

ประธาน ขอให้ท่านคลังจังหวัดนครราชสีมาชี้แจงการเบิกจ่ายงบประมาณ

คลังจังหวัด ผลการเบิกจ่ายงบประมาณโครงการตามแผนปฏิบัติการประจำปีของจังหวัด

นครราชสีมา นครราชสีมา ประจำปีงบประมาณ พ.ศ.๒๕๖๖ ขณะนี้อยู่ในระดับกลางยังไม่น่ากังวล

มติที่ประชุม : รับทราบ

ระเบียบวาระที่ ๔ เรื่อง เพื่อพิจารณา

๔.๑ ความเห็นและข้อเสนอแนะเป้าหมายการพัฒนาจังหวัด ๒๐ ปี
และขอความเห็นชอบเป้าหมายการพัฒนาจังหวัดนครราชสีมา ระยะ ๒๐ ปี
(๒๕๖๖ - ๒๕๘๕)

เลานาการ สำนักงานสภาพัฒนาการเศรษฐกิจและสังคมแห่งชาติ ในฐานะฝ่ายเลขานุการ
คณะอนุกรรมการนโยบายการบริหารงานเชิงพื้นที่แบบบูรณาการ ด้านวิชาการ กฎหมาย
และการบูรณาการแผนงานโครงการ (อ.ก.น.บ.วิชาการฯ) แจ้งมติที่ประชุม อ.ก.น.บ.วิชาการ
ฯ ครั้งที่ ๖/๒๕๖๖ เมื่อวันที่ ๒๑ กรกฎาคม ๒๕๖๖ เห็นชอบความเห็นและข้อเสนอแนะ
เป้าหมายการพัฒนาจังหวัด ๖๐ ปี และวัตถุประสงค์และทิศทางการพัฒนาในอนาคตของ
กลุ่มจังหวัด รวม ๕๔ จังหวัด และ ๑๓ กลุ่มจังหวัด และเห็นควรให้ปรับปรุง/เพิ่มเติม
รายละเอียด สาระสำคัญ รวม ๒๒ จังหวัด และ ๕ กลุ่มจังหวัด

จังหวัดและกลุ่มจังหวัด ที่ อ.ก.น.บ.วิชาการฯ เห็นควรให้ปรับปรุง/เพิ่มเติม
รายละเอียดสาระสำคัญ ให้ดำเนินการให้เป็นไปตามหลักเกณฑ์และวิธีการจัดทำ สำนักงาน
สภาพัฒนาการเศรษฐกิจและสังคมแห่งชาติ ในฐานะฝ่ายเลขานุการคณะอนุกรรมการ
นโยบายการบริหารงานเชิงพื้นที่แบบบูรณาการ ด้านวิชาการ กฎหมาย และการบูรณาการ
แผนงานโครงการ (อ.ก.น.บ.วิชาการฯ) ภายในวันที่ ๑๕ กันยายน ๒๕๖๘ พร้อมแผนพัฒนา
จังหวัด ระยะ ๕ ปี (พ.ศ. ๒๕๖๖ - ๒๕๗๐) ฉบับทบทวนประจำปีงบประมาณ พ.ศ. ๒๕๖๘

สรุปประเด็นที่เห็นควรให้จังหวัดนครราชสีมาปรับปรุง/เพิ่มเติมรายละเอียด
สาระสำคัญ

๑. เพิ่มเติม

๑.๑ คำนิยาม/คำจำกัดความ/ขอบเขต ของเป้าหมายการพัฒนาจังหวัด ๒๒ ปีให้
ชัดเจน เพื่อให้เห็นจุดเน้นการพัฒนา

๑.๒ ตัวชี้วัดที่สอดคล้องและให้ครอบคลุมเป้าหมายการพัฒนา เพื่อสะท้อนการ
พัฒนาและสามารถวัดผลความสำเร็จตามเป้าหมายการพัฒนาที่กำหนด เนื่องจากมีการใช้
ตัวชี้วัดเพียงตัวเดียว คือ ผลิตภัณฑ์จังหวัด หรือ GPP

๑.๓ ค่าอ้างอิงหรือค่าฐาน (Benchmark) เพื่อให้การกำหนดค่าเป้าหมายของ
เป้าหมายย่อยในแต่ละช่วงระยะเวลา ๕ ปี ให้มีความเหมาะสม และเป็นไปได้ โดยใช้ข้อมูล
ย้อนหลัง ๕ - ๑๐ ปี และมีการจัดเก็บข้อมูลอย่างต่อเนื่อง

๑.๔ เป้าหมายย่อยในแต่ละช่วงเวลา ๕ ปี ให้มีความสอดคล้องกับเป้าหมายการ
พัฒนาจังหวัด ๒๐ ปี รวมทั้ง Potential และ Pain Point ของจังหวัด

/ ๑.๕ แผนการ....

๑.๕ แผนการดำเนินงานที่สำคัญ และโครงการที่จำเป็นต้องผลักดันให้ครอบคลุมทุกจุดเน้นการพัฒนาตามเป้าหมายการพัฒนาและตัวชี้วัดที่กำหนด

๒. ปรับปรุง

๒.๑ ปรับปรุงการวิเคราะห์สภาพแวดล้อมของจังหวัดให้สอดคล้องเชื่อมโยงกับผลการวิเคราะห์ข้อมูลใน สถานการณ์การพัฒนาและปัจจัยและแนวโน้มการเปลี่ยนแปลงฯ อาทิ สถาบันการศึกษาที่สำคัญที่เป็นศูนย์กลางแห่งการเรียนรู้ภาคเกษตรและอุตสาหกรรมของจังหวัดมีศักยภาพที่โดดเด่น

๒.๒ ปรับปรุงเป้าหมายการพัฒนาจังหวัด ๒๐ ปี เพื่อให้แสดงถึงประเด็นที่มุ่งเน้นอย่างชัดเจน มีความเป็นไปได้ และสามารถวัดผลได้ รวมทั้งสอดคล้องกับศักยภาพ โอกาสและบริบทการพัฒนาในอนาคต เนื่องจาก เป้าหมายการพัฒนาของจังหวัด มหานครแห่งโอกาส และการพัฒนาอย่างยั่งยืน มีความหมายกว้าง ควรระบุความเชื่อมโยงกับศักยภาพและโอกาสของจังหวัดที่ชัดเจน และสามารถวัดผลสำเร็จได้

๒.๓ ปรับปรุงตัวชี้วัดและค่าเป้าหมาย ให้มีความเหมาะสมและสามารถสะท้อนผลการพัฒนามากขึ้น อาทิ การพัฒนาที่ยั่งยืน การเข้าถึงโอกาส และปรับตัวชี้วัดในรูปหน่วยบาทให้อยู่ในรูปร้อยละ หรืออัตราการขยายตัวร้อยละ เพื่อให้สามารถวัดได้ในรูปของหน่วยเดียวกัน

สรุปการปรับปรุง/เพิ่มเติมเป้าหมายการพัฒนาจังหวัดนครราชสีมา ระยะ ๒๐ ปี (๒๕๖๖ - ๒๕๘๕)

เป้าหมายการพัฒนา “มหานครแห่งโอกาส และการพัฒนาอย่างยั่งยืน” (คำจำกัดความ มหานครแห่งโอกาส และการพัฒนาอย่างยั่งยืน หมายถึง จังหวัดนครราชสีมา มุ่งสู่การเป็นมหานคร (เมืองใหญ่/เมืองสำคัญ) ที่มีความพร้อมทั้งด้านนวัตกรรม การศึกษา สุขภาพ การเกษตร อุตสาหกรรม การท่องเที่ยว และโครงสร้างพื้นฐาน/โครงข่ายคมนาคม เพื่อรองรับการสร้างโอกาสสำหรับประชาชนทุกคน ส่งเสริมขีดความสามารถในการแข่งขัน เป็นสังคมที่มีคุณภาพสูง และมีการพัฒนา ต่อยอด อย่างยั่งยืน)

ส่วนรายละเอียดการปรับปรุงเพิ่มเติมอื่นๆ เป็นไปตามเป้าหมายการพัฒนาจังหวัดนครราชสีมา ระยะ ๒๐ ปี (๒๕๖๖ - ๒๕๘๕) ฉบับปรับปรุง

ประธาน

การปรับปรุง/เพิ่มเติมเป้าหมายการพัฒนาจังหวัดนครราชสีมา ระยะ ๒๐ ปี (๒๕๖๖ - ๒๕๘๕) ต้องผ่านขั้นตอนอย่างไรบ้าง

เลขานุการ

การปรับปรุง/เพิ่มเติมเป้าหมายการพัฒนาจังหวัดนครราชสีมา ระยะ ๒๐ ปี (๒๕๖๖ - ๒๕๘๕) นั้น ได้ขอความเห็นชอบในคราวประชุมเพื่อรับฟังความคิดเห็นเกี่ยวกับแผนพัฒนาจังหวัดนครราชสีมา ระยะ ๕ ปี (พ.ศ. ๒๕๖๖ - ๒๕๗๐) ฉบับทบทวนประจำปีงบประมาณ พ.ศ. ๒๕๖๘ และแผนปฏิบัติการราชการประจำปีของจังหวัดนครราชสีมาประจำปีงบประมาณ พ.ศ. ๒๕๖๘ เมื่อวันที่อังคารที่ ๒๙ สิงหาคม ๒๕๖๖ เวลา ๐๘.๓๐ - ๑๔.๐๐ น. และขอความเห็นชอบจากคณะกรรมการบริหารงานจังหวัดแบบบูรณาการ (ก.บ.จ.) จังหวัดนครราชสีมา ในวันที่

มติที่ประชุม

เห็นชอบเป้าหมายการพัฒนาจังหวัดนครราชสีมา ระยะ ๒๐ ปี (๒๕๖๖ - ๒๕๘๕)

/ ๔.๒ เรืองขอ...

๔.๒ เรื่องขอความเห็นชอบแผนพัฒนาจังหวัดนครราชสีมา ระยะ ๕ ปี (พ.ศ. ๒๕๖๖ – ๒๕๗๐) ฉบับทบทวนประจำปีงบประมาณ พ.ศ. ๒๕๖๘ และแผนปฏิบัติการประจำปีของจังหวัดนครราชสีมา ประจำปีงบประมาณ พ.ศ. ๒๕๖๘

เลขานุการ

จังหวัดนครราชสีมา ได้จัดประชุมเชิงปฏิบัติการเพื่อทบทวนแผนพัฒนา จังหวัดนครราชสีมา ระยะ ๕ ปี (พ.ศ. ๒๕๖๖ – ๒๕๗๐) ฉบับทบทวนประจำปีงบประมาณ พ.ศ. ๒๕๖๘ และจัดทำแผนปฏิบัติการประจำปีของจังหวัดนครราชสีมา ประจำปี งบประมาณ พ.ศ. ๒๕๖๘ เมื่อวันที่ ๒๑ กรกฎาคม ๒๕๖๖ และวันอังคารที่ ๘ สิงหาคม ๒๕๖๖ ณ ห้องประชุมโคราชบอลรูม โรงแรมเซ็นทาราโคราช อำเภอเมืองนครราชสีมา จังหวัดนครราชสีมา

จังหวัดนครราชสีมา จัดประชุมเพื่อรับฟังความคิดเห็นเกี่ยวกับแผนพัฒนา จังหวัดนครราชสีมา ระยะ ๕ ปี (พ.ศ. ๒๕๖๖ – ๒๕๗๐) ฉบับทบทวนประจำปีงบประมาณ พ.ศ. ๒๕๖๘ และแผนปฏิบัติการประจำปี ของจังหวัดนครราชสีมา ประจำปีงบประมาณ พ.ศ. ๒๕๖๘ เมื่อวันที่ ๒๙ สิงหาคม ๒๕๖๖ ณ ห้องประชุมสีมา แกรนด์ บอลรูม โรงแรมสีมาธานี อำเภอเมืองนครราชสีมา จังหวัดนครราชสีมา

สรุป แผนพัฒนาจังหวัดนครราชสีมา ระยะ ๕ ปี (พ.ศ. ๒๕๖๖ – ๒๕๗๐) ฉบับทบทวน ประจำปีงบประมาณ พ.ศ. ๒๕๖๘

เป้าหมายการพัฒนาจังหวัดนครราชสีมา

“มหานครแห่งโอกาสการสร้างสรรค์นวัตกรรม การเกษตร อุตสาหกรรม การท่องเที่ยว และบริการ ศูนย์กลางโครงข่ายคมนาคมของภูมิภาค ก้าวสู่สังคมคุณภาพสูง และการพัฒนา อย่างยั่งยืน”

ตัวชี้วัดความสำเร็จตามเป้าหมายการพัฒนาของจังหวัดนครราชสีมา

- ๑) มูลค่าผลิตภัณฑ์มวลรวมจังหวัดของจังหวัดนครราชสีมา (Gross Provincial Product: GPP) เพิ่มขึ้นไม่น้อยกว่าร้อยละ ๒
- ๒) ประชาชนมีรายได้ต่อหัวต่อปีของจังหวัดนครราชสีมา (GPP per capita) เพิ่มขึ้นไม่น้อยกว่าร้อยละ ๒
- ๓) ดัชนีความก้าวหน้าของคนจังหวัดนครราชสีมา เพิ่มขึ้นไม่น้อยกว่า ๐.๐๓๐๐

ประเด็นการพัฒนาจังหวัดนครราชสีมา

๑) ส่งเสริมการปรับโครงสร้างเศรษฐกิจที่ขับเคลื่อนด้วยผลิตภาพ (Efficiency-driven Economy) สู่อุตสาหกรรมฐานความรู้ (Knowledge-based Economy) เศรษฐกิจ BCG และเขตเศรษฐกิจพิเศษ ยกระดับเศรษฐกิจ การค้า การลงทุน การบริการ การท่องเที่ยวและกีฬา

๒) ยกระดับขีดความสามารถของภาคเกษตร ภาคผลิต ภาคอุตสาหกรรม เพื่อสร้างโอกาสของประชาชนในการแข่งขัน และการเริ่มต้นธุรกิจใหม่

๓) ยกระดับบริหารจัดการทรัพยากรธรรมชาติและสิ่งแวดล้อมอย่างสมดุล ส่งเสริมการพัฒนาอุทยานธรณี โบราณสถาน และมุ่งเน้นเป้าหมายการพัฒนาอย่างยั่งยืน

/๔) ส่งเสริม....

๔) ส่งเสริม พัฒนาโครงสร้างพื้นฐาน การเชื่อมโยงระหว่างภูมิภาคและการเป็นส่วนหนึ่งของประชาคมโลก สนับสนุนการเข้าถึงทุกพื้นที่ในจังหวัด การบูรณาการภาครัฐ ภาคเอกชน และเสริมสร้างคุณภาพชีวิตของประชาชน เพื่อก้าวสู่สังคมคุณภาพสูง

๕) เสริมสร้างความมั่นคง ความปลอดภัยในชีวิตและทรัพย์สินของประชาชน ส่งเสริม การดำเนินการภาครัฐ ให้มีประสิทธิภาพ โปร่งใส มีความรับผิดชอบในทุกระดับ เพื่อตอบสนอง ความต้องการของประชาชนอย่างเท่าเทียม และมีส่วนร่วม

ประเด็นการพัฒนาที่ ๑

“ส่งเสริมการปรับโครงสร้างเศรษฐกิจที่ขับเคลื่อนด้วยผลิตภาพ (Efficiency-driven Economy) สู่อุตสาหกรรมความรู้ (Knowledge-based Economy) เศรษฐกิจ BCG และ เขตเศรษฐกิจพิเศษ ยกระดับเศรษฐกิจ การค้า การลงทุน การบริการ การท่องเที่ยวและ กีฬา”

แผนงาน ยกระดับเศรษฐกิจ การค้า การลงทุน การท่องเที่ยว กีฬา และการบริการ

โครงการพัฒนาด้านการท่องเที่ยวและบริการ กีฬา การค้า การลงทุน และเศรษฐกิจ

กิจกรรมหลักที่ ๑ ส่งเสริมระบบนิเวศทางการท่องเที่ยว (Tourism Ecosystem) ของ โคราช สู่การเป็นจุดหมายปลายทางของการท่องเที่ยวคุณภาพ (เกษตร สุขภาพ วัฒนธรรม)

กิจกรรมหลักที่ ๒ ยกระดับเมืองท่องเที่ยวสู่การเป็นเมืองสร้างสรรค์ทางวัฒนธรรม และ ภูมิปัญญาท้องถิ่น (อัตลักษณ์เมืองโคราช)

กิจกรรมหลักที่ ๓ ยกระดับมาตรฐานและความพร้อมของเมืองเพื่อรองรับการจัดประชุม นิทรรศการและงานอีเวนต์

กิจกรรมหลักที่ ๔ ปรับปรุงและพัฒนาระบบขนส่งและโลจิสติกส์สำหรับการเดินทาง และการท่องเที่ยวให้ได้คุณภาพและจำนวนขั้นพื้นฐาน

กิจกรรมหลักที่ ๕ พัฒนาคาสิโนและรายได้ของภาคอุตสาหกรรมการขนส่งและโลจิสติกส์

กิจกรรมหลักที่ ๖ พัฒนาอาชีพและรายได้ของภาคอุตสาหกรรมบริการการท่องเที่ยวและ บริการ

กิจกรรมหลักที่ ๗ ส่งเสริมเอกชนร่วมลงทุนในกิจการของ PPP (Public-Private- Partnership) รูปแบบการออกแบบโครงการเพื่อให้แต่ละโครงการมีความเกี่ยวข้องและ ต่อเนื่องกัน

ประเด็นการพัฒนาที่ ๒

“ยกระดับขีดความสามารถของภาคเกษตร ภาคผลิต ภาคอุตสาหกรรม เพื่อสร้างโอกาส ของประชาชนในการแข่งขัน และการเริ่มต้นธุรกิจใหม่”

แผนงาน พัฒนาเพื่อยกระดับด้านภาคเกษตร ภาคผลิต ภาคอุตสาหกรรม และกลุ่ม วิสาหกิจชุมชน

โครงการพัฒนาด้านการเกษตร การผลิต อุตสาหกรรม กลุ่มวิสาหกิจชุมชน และสถาบัน เกษตรกร

/ กิจกรรมหลัก....

กิจกรรมหลักที่ ๑ การบริหารจัดการน้ำ เพื่อให้มีความเหมาะสมการใช้ประโยชน์ (เกษตร อุตสาหกรรม อุปโภค บริโภค ระบบนิเวศ พื้นที่ต้นน้ำ)

กิจกรรมหลักที่ ๒ พัฒนาทรัพยากรดิน เพิ่มความอุดมสมบูรณ์

กิจกรรมหลักที่ ๓ พัฒนาขีดความสามารถด้านการผลิตพืชเศรษฐกิจ และพืชทางเลือก ให้ได้มาตรฐาน

กิจกรรมหลักที่ ๔ พัฒนาขีดความสามารถด้านปศุสัตว์ ให้มีประสิทธิภาพ ได้มาตรฐาน และผลผลิตเป็นที่ต้องการของตลาด

กิจกรรมหลักที่ ๕ ยกระดับการผลิตและบริหารจัดการประมงและทรัพยากรสัตว์น้ำ ให้มีประสิทธิภาพ

กิจกรรมหลักที่ ๖ เพิ่มความหลากหลายทางชีวภาพและความยั่งยืนของระบบนิเวศ ด้านเกษตร

กิจกรรมหลักที่ ๗ ยกระดับการผลิตด้านการส่งเสริมการใช้ Technology & New Innovation

กิจกรรมหลักที่ ๘ ยกระดับขีดความสามารถทางการตลาดสินค้าเกษตร

กิจกรรมหลักที่ ๙ ส่งเสริมอุตสาหกรรมที่มีมูลค่าสูง อุตสาหกรรมเป้าหมาย และอุตสาหกรรมเชิงนิเวศ

กิจกรรมหลักที่ ๑๐ ส่งเสริมสนับสนุนการเริ่มต้นธุรกิจใหม่และกลุ่มวิสาหกิจชุมชน

ประเด็นการพัฒนาที่ ๓

“ยกระดับบริหารจัดการทรัพยากรธรรมชาติและสิ่งแวดล้อมอย่างสมดุล ส่งเสริมการพัฒนาอุทยานธรณี โบราณสถาน และมุ่งเน้นเป้าหมายการพัฒนาอย่างยั่งยืน”

แผนงาน ยกระดับบริหารจัดการทรัพยากรธรรมชาติและสิ่งแวดล้อม

โครงการบริหารจัดการด้านทรัพยากรธรรมชาติและสิ่งแวดล้อม

กิจกรรมหลักที่ ๑ ยกระดับการป้องกันและฟื้นฟูพื้นที่ป่า และบริหารจัดการสัตว์ป่าออกนอกพื้นที่

กิจกรรมหลักที่ ๒ เพิ่มประสิทธิภาพการบริหารจัดการดิน และน้ำ

กิจกรรมหลักที่ ๓ เพิ่มประสิทธิภาพการบริหารจัดการสิ่งแวดล้อม (อากาศ ขยะมูลฝอย และน้ำเสีย)

กิจกรรมหลักที่ ๔ ส่งเสริมการผลิตและใช้พลังงานทางเลือก/พลังงานทดแทน

กิจกรรมหลักที่ ๕ บริหารจัดการพื้นที่ ๓ มรดกยูเนสโก (โคราชจีโอพาร์ค พื้นที่สงวนชีวมณฑลสะแกราช และมรดกโลก กลุ่มป่าดงพญาเย็น-เขาใหญ่)

กิจกรรมหลักที่ ๖ บริหารจัดการพื้นที่โบราณสถาน เมืองเก่า และชุมชนเก่า

กิจกรรมหลักที่ ๗ ส่งเสริมกิจกรรมลดการปล่อยก๊าซเรือนกระจก

/ ประเด็น....

ประเด็นการพัฒนาที่ ๔

“ส่งเสริม พัฒนาโครงสร้างพื้นฐาน การเชื่อมโยงระหว่างภูมิภาคและการเป็นส่วนหนึ่งของประชาคมโลก สนับสนุนการเข้าถึงทุกพื้นที่ในจังหวัด การบูรณาการภาครัฐ ภาคเอกชน และเสริมสร้างคุณภาพชีวิตของประชาชน เพื่อสังคมคุณภาพสูง”

แผนงาน พัฒนาคมน ชุมชน เมือง และโครงสร้างพื้นฐาน

โครงการพัฒนาศักยภาพและคุณภาพชีวิตคนทุกช่วงวัย สังคม ชุมชนเข้มแข็ง และพัฒนาโครงสร้างพื้นฐาน สู่การเป็น smart city

กิจกรรมหลักที่ ๑ ขับเคลื่อน กิจกรรมผู้สูงวัยให้ไปสู่ตามเกณฑ์มาตรฐานพัฒนา

กิจกรรมหลักที่ ๒ ยกกระดับการให้บริการสุขภาพผู้สูงอายุ

กิจกรรมหลักที่ ๓ ป้องกันแก้ไขฟื้นฟูและเยียวยาปัญหาโรคอุบัติใหม่เพื่อสร้างความเข้มแข็งให้กับ ประชาชน ชุมชน/หมู่บ้าน ตำบล อำเภอ และจังหวัด

กิจกรรมหลักที่ ๔ เสริมสร้างและพัฒนาากลุ่มเด็กประณวัยและเด็กวัยเรียน

กิจกรรมหลักที่ ๕ การช่วยเหลือกลุ่มเปราะบางเพื่อลดความเหลื่อมล้ำ

กิจกรรมหลักที่ ๖ การขับเคลื่อนแนวคิดการสำนึกรักบ้านเกิดและชุมชนเข้มแข็ง เพื่อเสริมสร้างการเป็นคุณลักษณะพลเมืองดีมีคุณธรรม

กิจกรรมหลักที่ ๗ ส่งเสริมการเรียนรู้ตลอดชีวิต Lifelong Learning เพื่อการพัฒนาขีดความสามารถอย่างต่อเนื่องของประชาชน

กิจกรรมหลักที่ ๘ เสริมสร้างการดูแลสุขภาพของประชาชน

กิจกรรมหลักที่ ๙ เร่งรัดพัฒนาขีดความสามารถของจังหวัดให้ไปสู่การเป็น smart city

กิจกรรมหลักที่ ๑๐ ส่งเสริมสนับสนุนตามแนวทางหลักปรัชญาเศรษฐกิจพอเพียง

กิจกรรมหลักที่ ๑๑ พัฒนาและยกระดับระบบโครงสร้างพื้นฐานการคมนาคมขนส่ง และการท่องเที่ยว

กิจกรรมหลักที่ ๑๒ ส่งเสริมการมีงานทำและพัฒนาทักษะอาชีพเพื่อยกระดับด้านรายได้และคุณภาพชีวิตที่ดี

ประเด็นการพัฒนาที่ ๕

“เสริมสร้างความมั่นคง ความปลอดภัยในชีวิตและทรัพย์สินของประชาชน ส่งเสริมการดำเนินการภาครัฐให้มีประสิทธิภาพ โปร่งใส มีความรับผิดชอบในทุกระดับ เพื่อตอบสนอง ความต้องการของประชาชนอย่างเท่าเทียม และมีส่วนร่วม”

แผนงาน ความมั่นคง ความสงบ ความปลอดภัยในชีวิตและทรัพย์สินของประชาชน และความโปร่งใส

โครงการรักษาความมั่นคงในสถาบันหลักของชาติ และความปลอดภัยในชีวิตและทรัพย์สินของประชาชน

/ กิจกรรมหลัก....

กิจกรรมหลักที่ ๑ พัฒนาขีดความสามารถในระบบการดูแลรักษาความปลอดภัยในชีวิตและทรัพย์สินของประชาชน

กิจกรรมหลักที่ ๒ ยกระดับการรับรู้ของประชาชน การรับรู้ด้านสิทธิและเสรีภาพขั้นพื้นฐาน

กิจกรรมหลักที่ ๓ การจัดการพื้นที่ให้มีศักยภาพในการป้องกันและบรรเทาสาธารณภัย

กิจกรรมหลักที่ ๔ ยกระดับการจัดการป้องกันและลดอุบัติเหตุทางถนน

กิจกรรมหลักที่ ๕ การป้องกันปราบปรามแก้ไขปัญหายาเสพติดและฟื้นฟูผู้เสพ / ผู้ติดยาเสพติด

กิจกรรมหลักที่ ๖ ยกระดับการดำเนินการบริหารจัดการภาครัฐของจังหวัดที่มีประสิทธิภาพ โปร่งใส ในลักษณะทำงานแบบบูรณาการ

แผนปฏิบัติการราชการประจำปี ของจังหวัดนครราชสีมา ประจำปีงบประมาณ พ.ศ. ๒๕๖๘

โครงการที่เสนอบรรจุในแผนปฏิบัติการราชการประจำปี ของจังหวัดนครราชสีมา ประจำปีงบประมาณ พ.ศ. ๒๕๖๘ มีหน่วยงานเสนอ จำนวน ๒๕๗ รายการ วงเงินทั้งสิ้น ๑,๗๕๓,๘๒๗,๘๘๗ บาท ซึ่งเกินกรอบวงเงิน จำนวน ๘๑๘,๗๕๕,๐๘๗ บาท โดยรอบจัดสรรงบประมาณ ประจำปีงบประมาณ พ.ศ. ๒๕๖๘ ของจังหวัดนครราชสีมา วงเงิน ๔๗๖,๕๓๕,๘๐๕ บาท สามารถเสนอได้สองเท่า วงเงิน ๙๓๕,๐๗๑,๘๑๐ บาท ประกอบด้วย

๑. โครงการพัฒนาด้านการท่องเที่ยวและบริการ กีฬา การค้า การลงทุน และเศรษฐกิจ จำนวน ๒๗ รายการ วงเงินทั้งสิ้น ๑๐๓,๐๙๐,๘๐๐ บาท

๒. โครงการพัฒนาด้านการเกษตร การผลิต อุตสาหกรรม กลุ่มวิสาหกิจชุมชน และสถาบันเกษตรกร จำนวน ๑๐๔ รายการ วงเงินทั้งสิ้น ๘๙๗,๑๐๘,๓๕๐ บาท

๓. โครงการบริหารจัดการด้านทรัพยากรธรรมชาติและสิ่งแวดล้อม จำนวน ๑๒ รายการ วงเงินทั้งสิ้น ๓๕,๒๑๓,๐๔๔ บาท

๔. โครงการพัฒนาศักยภาพและคุณภาพชีวิตคนทุกช่วงวัย สังคม ชุมชนเข้มแข็ง และพัฒนาโครงสร้างพื้นฐาน สู่การเป็น smart city จำนวน ๔๙ รายการ วงเงินทั้งสิ้น ๓๘๐,๘๔๐,๙๕๐ บาท

๕. โครงการรักษาความมั่นคงในสถาบันหลักของชาติ และความปลอดภัยในชีวิตและทรัพย์สินของประชาชน จำนวน ๖ รายการ วงเงินทั้งสิ้น ๑๙,๐๙๑,๕๖๐ บาท

๖. โครงการที่องค์กรปกครองส่วนท้องถิ่นเสนอ จำนวน ๕๙ รายการ วงเงินทั้งสิ้น ๓๑๘,๔๘๒,๑๙๓ บาท

ประธาน

แผนพัฒนาจังหวัดนครราชสีมา ระยะ ๕ ปี (พ.ศ. ๒๕๖๖ – ๒๕๗๐) ฉบับทบทวน ประจำปีงบประมาณ พ.ศ. ๒๕๖๘ จะต้องมีการและกิจกรรมที่ต้องตอบสนองต่อตัวชี้วัดความสำเร็จตามเป้าหมายการพัฒนาของจังหวัดนครราชสีมา

/ มติที่ประชุม....

มติที่ประชุม

เห็นชอบแผนพัฒนาจังหวัดนครราชสีมา ระยะ ๕ ปี (พ.ศ. ๒๕๖๖ – ๒๕๗๐) ฉบับทบทวน ประจำปีงบประมาณ พ.ศ. ๒๕๖๘ และแผนปฏิบัติการประจำปีของจังหวัดนครราชสีมา ประจำปีงบประมาณ พ.ศ. ๒๕๖๘ และให้ตั้งคณะกรรมการกลั่นกรองโครงการตามแผนปฏิบัติการประจำปีของจังหวัดนครราชสีมา เพื่อพิจารณา กลั่นกรองรายละเอียด เหตุผล ความจำเป็น ความเหมาะสม ความพร้อมของโครงการ และจัดลำดับความสำคัญของโครงการ เพื่อบรรจุในแผนปฏิบัติการประจำปีของจังหวัดนครราชสีมา ประจำปีงบประมาณ พ.ศ. ๒๕๖๘ จำนวน ๒ เท่า ตามกรอบวงเงิน

๔.๓ เรื่องขอความเห็นชอบการโอนเปลี่ยนแปลงเพื่อใช้เงินเหลือจ่าย
โครงการตามแผนปฏิบัติการประจำปีของจังหวัดนครราชสีมา
ประจำปีงบประมาณ พ.ศ. ๒๕๖๖

เลขานุการ

๑) โครงการชลประทานนครราชสีมา

โครงการชลประทานนครราชสีมา ขอเปลี่ยนแปลงเพื่อใช้เงินเหลือจ่าย จากโครงการตามแผนปฏิบัติการประจำปีของจังหวัดนครราชสีมา ประจำปีงบประมาณ พ.ศ. ๒๕๖๖ เพื่อขุดเขยค่าก่อสร้างแบบปรับราคาได้ (ค่า K) โครงการตามแผนปฏิบัติการประจำปีของจังหวัดนครราชสีมา ประจำปีงบประมาณ พ.ศ. ๒๕๖๕ รายการ ขุดลอกอ่างเก็บน้ำลำเชียงไกรตอนบน บ้านสระพัง ตำบลบ้านเก่า อำเภอด่านขุนทด จังหวัดนครราชสีมา ปริมาตรดินขุดไม่น้อยกว่า ๖๒๕,๐๐๐ ลูกบาศก์เมตร งบประมาณ ๒๕,๐๐๐,๐๐๐ บาท วงเงินที่ขอขุดเขยค่า K จำนวน ๑๓๐,๘๗๒.๓๕ บาท

ที่	โครงการ/กิจกรรม/รายการ เดิม	งบประมาณ	โครงการ/กิจกรรม/รายการ ใหม่	งบประมาณ
๑	โครงการพัฒนาด้านเกษตร	๑๓๐,๘๗๒.๓๕	โครงการพัฒนาด้านเกษตร	๑๓๐,๘๗๒.๓๕
	กิจกรรมหลัก พัฒนาแหล่งน้ำเพื่อเพิ่มพื้นที่ที่มีความเหมาะสมสำหรับการทำเกษตรกรรม	๑๓๐,๘๗๒.๓๕	กิจกรรมหลัก พัฒนาแหล่งน้ำเพื่อเพิ่มพื้นที่ที่มีความเหมาะสมสำหรับการทำเกษตรกรรม	๑๓๐,๘๗๒.๓๕
	- ระบบระบายน้ำลำห้วยหวาย พร้อมอาคารประกอบ บ้านป่าตอง หมู่ที่ ๒ ตำบลหนองบัวสะอาด อำเภอบัวใหญ่ จังหวัดนครราชสีมา ความยาว ๑๐,๐๐๐.๐๐ เมตร ๑ แห่ง - ปรับปรุงคลองส่งน้ำสายใหญ่ฝั่งซ้าย ปตร.โคกแฝก กม.๖+๔๐๐ หมู่ที่ ๒ ตำบลสีมูม อำเภอเมืองนครราชสีมา จังหวัดนครราชสีมา ความยาวไม่น้อยกว่า ๑,๘๐๐.๐๐ เมตร ๑ แห่ง	๖๔,๙๐๘ ๓๑,๒๖๐.๓๕	ขุดลอกอ่างเก็บน้ำลำเชียงไกรตอนบน บ้านสระพัง ตำบลบ้านเก่า อำเภอด่านขุนทด จังหวัดนครราชสีมา ปริมาตรดินขุดไม่น้อยกว่า ๖๒๕,๐๐๐ ลูกบาศก์เมตร	๑๓๐,๘๗๒.๓๕

/ ที่ (ตาราง)...

ที่	โครงการ/กิจกรรม/รายการ เดิม	งบประมาณ	โครงการ/กิจกรรม/รายการ ใหม่	งบประมาณ
	- ก่อสร้างสะพานคอนกรีตเสริมเหล็ก บ้านหัวช้าง หมู่ที่ ๑ ตำบลมะเรียง อำเภอเมืองนครราชสีมา จังหวัด นครราชสีมา กว้าง ๘.๐๐ เมตร ยาว ๒๐.๐๐ เมตร ๑ แห่ง	๓๔,๗๐๔		

คลังจังหวัด
นครราชสีมา

การขอเปลี่ยนแปลงเพื่อใช้เงินเหลือจ่ายจากโครงการตามแผนปฏิบัติราชการ ประจำปีของจังหวัดนครราชสีมา ประจำปี งบประมาณ พ.ศ. ๒๕๖๖ เพื่อชดเชยค่าก่อสร้าง แบบปรับราคาได้ (ค่า K) นั้นสามารถทำได้ และมีความสำคัญ เห็นควรอนุมัติ

เลขานุการ

การเปลี่ยนแปลงดังกล่าว เป็นไปตาม หลักเกณฑ์การปรับปรุงแผนปฏิบัติการ ประจำปี และการเปลี่ยนแปลงโครงการของจังหวัดและกลุ่มจังหวัด ประจำปีงบประมาณ พ.ศ. ๒๕๖๖ (มติคณะกรรมการนโยบายการบริหารงานเชิงพื้นที่แบบบูรณาการ (ก.น.บ.) ครั้งที่ ๑/๒๕๖๕ เมื่อวันที่ ๑๙ ตุลาคม ๒๕๖๕)

ข้อ ๒. การเปลี่ยนแปลงโครงการตามแผนปฏิบัติการประจำปี ของจังหวัดและกลุ่ม จังหวัดในกรณีอื่นๆ ให้เป็นอำนาจของ ก.บ.จ. หรือ ก.บ.ก. พิจารณาให้ความเห็นชอบ โดยหารือกับสำนักงบประมาณ และดำเนินการตามระเบียบการบริหารงบประมาณที่เกี่ยวข้อง อย่างเคร่งครัด ทั้งนี้ ให้งานการเปลี่ยนแปลง ดังกล่าวให้คณะอนุกรรมการประจำภาค หรือคณะอนุกรรมการที่ ก.น.บ. มอบหมาย ทราบ ภายใน ๑๕ วัน นับตั้งแต่วันที่สิ้นไตรมาสที่ได้รับอนุมัติให้เปลี่ยนแปลงโครงการ

๒.๕ การใช้งบประมาณเหลือจ่าย เพื่อเป็นค่าใช้จ่าย ดังนี้

๒.๕.๒ การจ่ายเงินชดเชยค่างานก่อสร้างตามสัญญาแบบปรับราคาได้ (ค่า K) การเปลี่ยนแปลงดังกล่าว เป็นอำนาจของคณะกรรมการบริหารงานจังหวัด แบบบูรณาการ (ก.บ.จ.) จังหวัดนครราชสีมา

มติที่ประชุม

เห็นชอบให้ใช้เงินเหลือจ่ายจากโครงการตามแผนปฏิบัติราชการประจำปี ของจังหวัดนครราชสีมา ประจำปีงบประมาณ พ.ศ. ๒๕๖๖ เพื่อชดเชยค่าก่อสร้างแบบปรับ ราคาได้ (ค่า K) โครงการตามแผนปฏิบัติราชการประจำปีของจังหวัดนครราชสีมา ประจำปี งบประมาณ พ.ศ. ๒๕๖๕รายการ ชุดลอกอ่างเก็บน้ำลำเชียงไกรตอนบน บ้านสระพัง ตำบลบ้านเก่า อำเภอด่านขุนทด จังหวัดนครราชสีมา ปริมาตรดินขุดไม่น้อยกว่า ๖๒๕,๐๐๐ ลูกบาศก์เมตร งบประมาณ ๒๕,๐๐๐,๐๐๐ บาท วงเงินที่ขอชดเชยค่า K จำนวน ๑๓๐,๘๗๒.๓๕ บาท

/ ๒) โครงการ...

๒) โครงการชลประทานนครราชสีมา

เลขานุการ

โครงการชลประทานนครราชสีมา ขอใช้เงินเหลือจ่ายโครงการตามแผนปฏิบัติราชการประจำปีของจังหวัดนครราชสีมา ประจำปีงบประมาณ พ.ศ. ๒๕๖๖ เพื่อดำเนินโครงการพัฒนาด้านเกษตร กิจกรรมหลัก พัฒนาแหล่งน้ำเพื่อเพิ่มพื้นที่ที่มีความเหมาะสมสำหรับการทำเกษตรกรรม รายการ ระบบระบายน้ำคลองสารเพชรช่วงตำบลแหลมทอง ระยะที่ ๑ พร้อมอาคารประกอบ หมู่บ้านคลองสารเพชร ตำบลแหลมทอง อำเภอหนองบุญมาก จังหวัดนครราชสีมา (อาคารระบายน้ำคลองสารเพชร ตำบลแหลมทอง อำเภอหนองบุญมาก จังหวัดนครราชสีมา จำนวน ๒ แห่ง) เป็นเงินจำนวน ๗,๑๐๐,๐๐๐ บาท

ที่	โครงการ/กิจกรรม/รายการ เดิม	งบประมาณ	โครงการ/กิจกรรม/รายการ ใหม่	งบประมาณ
๑	โครงการพัฒนาด้านเกษตร	๗,๑๐๐,๐๐๐	โครงการพัฒนาด้านเกษตร	๗,๑๐๐,๐๐๐
	กิจกรรมหลัก พัฒนาแหล่งน้ำเพื่อเพิ่มพื้นที่ที่มีความเหมาะสมสำหรับการทำเกษตรกรรม	๗,๑๐๐,๐๐๐	กิจกรรมหลัก พัฒนาแหล่งน้ำเพื่อเพิ่มพื้นที่ที่มีความเหมาะสมสำหรับการทำเกษตรกรรม	๗,๑๐๐,๐๐๐
	<ul style="list-style-type: none"> - แก้มลิงโคกหนองรังกา พร้อมอาคารประกอบ บ้านวัด หมู่ที่ ๙ ตำบลเทพาลัย อำเภอคง จังหวัดนครราชสีมา ปริมาณดินขุดไม่น้อยกว่า ๘๐๐,๐๐๐ ลูกบาศก์เมตร ๑ แห่ง - แก้มลิงวังขอนสัก พร้อมอาคารประกอบ บ้านฝาผนัง หมู่ที่ ๑ ตำบลเมืองพะไล อำเภอบัวลาย จังหวัดนครราชสีมา ปริมาณดินขุดไม่น้อยกว่า ๒๕๐,๐๐๐ ลูกบาศก์เมตร ๑ แห่ง - เพิ่มประสิทธิภาพ อ่างเก็บน้ำห้วยบ้านยาง พร้อมอาคารประกอบ บ้านหนองซอน หมู่ที่ ๑๑ ตำบลโคกกรวด อำเภอเมืองนครราชสีมา จังหวัดนครราชสีมา ปริมาณดินขุดไม่น้อยกว่า ๑๕๐,๐๐๐ ลูกบาศก์เมตร ๑ แห่ง 	<p>๖,๔๔๕,๑๘๐</p> <p>๖๕,๑๘๗๐</p> <p>๒,๙๕๐</p>	ระบบระบายน้ำคลองสารเพชร ช่วงตำบลแหลมทอง ระยะที่ ๑ พร้อมอาคารประกอบ หมู่บ้านคลองสารเพชร ตำบลแหลมทอง อำเภอหนองบุญมาก จังหวัดนครราชสีมา (อาคารระบายน้ำคลองสารเพชร ตำบลแหลมทอง อำเภอหนองบุญมาก จังหวัดนครราชสีมา จำนวน ๒ แห่ง)	๗,๑๐๐,๐๐๐

ผู้แทน โครงการ
ชลประทาน
นครราชสีมา

โครงการพัฒนาด้านเกษตร กิจกรรมหลัก พัฒนาแหล่งน้ำเพื่อเพิ่มพื้นที่ที่มีความเหมาะสมสำหรับการทำเกษตรกรรม รายการ ระบบระบายน้ำคลองสารเพชรจังหวัดนครราชสีมาช่วงตำบลแหลมทอง ระยะที่ ๑ พร้อมอาคารประกอบ หมู่บ้านคลองสารเพชร ตำบลแหลมทอง อำเภอหนองบุญมาก จังหวัดนครราชสีมา (อาคารระบายน้ำคลองสารเพชร ตำบลแหลมทอง อำเภอหนองบุญมาก จังหวัดนครราชสีมา จำนวน ๒ แห่ง) มีรายการก่อสร้างอาคารระบายน้ำ ๒ แห่ง ถนนคันคลอง ๒ แห่ง และค่าอำนวยความสะดวกมีแบบประมาณการพร้อมก่อสร้างแล้ว และโครงการฯ ดังกล่าว เป็นโครงการที่ได้รับความเห็นชอบเกินกรอบวงเงินตามแผนปฏิบัติการประจำปี ๒๕๖๖ (Y2)

คลังจังหวัด
นครราชสีมา

โครงการฯ ดังกล่าว เป็นงานดำเนินการเองหรือไม่

ผู้แทน โครงการ
ชลประทาน
นครราชสีมา

เป็นงานดำเนินการเองทั้งหมด และต้องกันเงินไว้เบิกเกลี้ยงปี ของปีงบประมาณ ๒๕๖๖ ไว้ หากได้รับอนุมัติโครงการ สามารถดำเนินการได้เลย และคาดการณ์ระยะเวลาทำการ ๑๒๐ วัน

เลขานุการ

การเปลี่ยนแปลงดังกล่าว เป็นไปตาม หลักเกณฑ์การปรับปรุงแผนปฏิบัติการประจำปี และการเปลี่ยนแปลงโครงการของจังหวัดและกลุ่มจังหวัด ประจำปีงบประมาณ พ.ศ. ๒๕๖๖ (มติคณะกรรมการนโยบายการบริหารงานเชิงพื้นที่แบบบูรณาการ (ก.น.บ.) ครั้งที่ ๑/๒๕๖๕ เมื่อวันที่ ๑๙ ตุลาคม ๒๕๖๕)

ข้อ ๒. การเปลี่ยนแปลงโครงการตามแผนปฏิบัติการประจำปี ของจังหวัดและกลุ่มจังหวัดในกรณีอื่นๆ ให้เป็นอำนาจของ ก.บ.จ. หรือ ก.บ.ก. พิจารณาให้ความเห็นชอบ โดยหารือกับสำนักงบประมาณ และดำเนินการตามระเบียบการบริหารงบประมาณที่เกี่ยวข้องอย่างเคร่งครัด ทั้งนี้ ให้รายงานการเปลี่ยนแปลงดังกล่าวให้คณะอนุกรรมการประจำภาคหรือคณะอนุกรรมการที่ ก.น.บ. มอบหมาย ทราบภายใน ๑๕ วัน นับตั้งแต่วันสิ้นไตรมาสที่ได้รับอนุมัติให้เปลี่ยนแปลงโครงการ

๒.๑ โครงการที่ ก.บ.ก. ให้ความเห็นชอบแต่ยังไม่ได้รับการจัดสรรงบประมาณ (โครงการที่ได้รับความเห็นชอบในกรอบวงเงิน และโครงการที่ได้รับความเห็นชอบเกินกรอบวงเงิน) เฉพาะโครงการตามแผนปฏิบัติการประจำปีนี้ๆ

การเปลี่ยนแปลงดังกล่าว เป็นอำนาจของคณะกรรมการบริหารงานจังหวัดแบบบูรณาการ (ก.บ.จ.) จังหวัดนครราชสีมา

มติที่ประชุม

เห็นชอบให้ใช้เงินเหลือจ่ายโครงการตามแผนปฏิบัติการประจำปีของจังหวัดนครราชสีมา ประจำปีงบประมาณ พ.ศ. ๒๕๖๖ เพื่อดำเนินโครงการพัฒนาด้านเกษตร กิจกรรมหลัก พัฒนาแหล่งน้ำเพื่อเพิ่มพื้นที่ที่มีความเหมาะสมสำหรับการทำเกษตรกรรม รายการ ระบบระบายน้ำคลองสารเพชรช่วงตำบลแหลมทอง ระยะที่ ๑ พร้อมอาคารประกอบ หมู่บ้านคลองสารเพชร ตำบลแหลมทอง อำเภอหนองบุญมาก จังหวัดนครราชสีมา (อาคารระบายน้ำคลองสารเพชร ตำบลแหลมทอง อำเภอหนองบุญมาก จังหวัดนครราชสีมา จำนวน ๒ แห่ง) เป็นเงินจำนวน ๗,๑๐๐,๐๐๐ บาท ตามที่โครงการชลประทานเสนอ

๓) โครงการ...

๓) โครงการส่งน้ำและบำรุงรักษาลำตะคอง

เลขานุการ

โครงการส่งน้ำและบำรุงรักษาลำตะคอง ขอใช้เงินเหลือจ่ายโครงการตามแผนปฏิบัติการประจำปีของจังหวัดนครราชสีมา ประจำปีงบประมาณ พ.ศ. ๒๕๖๖ เพื่อดำเนินโครงการพัฒนาด้านเกษตร กิจกรรมหลัก พัฒนาแหล่งน้ำเพื่อเพิ่มพื้นที่ ที่มีความเหมาะสมสำหรับการทำเกษตรกรรม รายการ ระบบส่งน้ำคลองส่งน้ำสายใหญ่ ฝิ่งซ้าย ปตร.มะเกลือใหม่ หมู่ที่ ๑ ตำบลมะเกลือเก่า อำเภอสูงเนิน จังหวัดนครราชสีมา ความยาว ๐.๔๗๘ กิโลเมตร เป็นเงินจำนวน ๑,๒๐๐,๐๐๐ บาท

ที่	โครงการ/กิจกรรม/รายการ เดิม	งบประมาณ	โครงการ/กิจกรรม/รายการ ใหม่	งบประมาณ
๑	โครงการพัฒนาด้านเกษตร	๑,๒๐๐,๐๐๐	โครงการพัฒนาด้านเกษตร	๑,๒๐๐,๐๐๐
	กิจกรรมหลัก พัฒนาแหล่งน้ำเพื่อเพิ่มพื้นที่ที่มีความเหมาะสมสำหรับการทำเกษตรกรรม	๑,๒๐๐,๐๐๐	กิจกรรมหลัก พัฒนาแหล่งน้ำเพื่อเพิ่มพื้นที่ที่มีความเหมาะสมสำหรับการทำเกษตรกรรม	๑,๒๐๐,๐๐๐
	- ก่อสร้างสะพานคอนกรีตเสริมเหล็กบ้านหัวช้าง หมู่ที่ ๑ ตำบลมะเรียง อำเภอเมืองนครราชสีมา จังหวัดนครราชสีมา กว้าง ๘.๐๐ เมตร ยาว ๒๐.๐๐ เมตร ๑ แห่ง	๑,๒๐๐,๐๐๐	ระบบส่งน้ำคลองส่งน้ำสายใหญ่ ฝิ่งซ้าย ปตร.มะเกลือใหม่ หมู่ที่ ๑ ตำบลมะเกลือเก่า อำเภอสูงเนิน จังหวัดนครราชสีมา ความยาว ๐.๔๗๘ กิโลเมตร	๑,๒๐๐,๐๐๐

ผู้แทน โครงการ

ส่งน้ำและบำรุงรักษา

ลำตะคอง

คลองส่งน้ำสายใหญ่ ฝิ่งซ้าย ปตร.มะเกลือใหม่ หมู่ที่ ๑ ตำบลมะเกลือเก่า อำเภอสูงเนิน จังหวัดนครราชสีมา มีความยาวทั้งสิ้น ๑๕ กิโลเมตร มีความสำคัญในการส่งน้ำเพื่อสนับสนุนการเกษตรในพื้นที่ชลประทาน และเป็นคลองผันน้ำเพื่อป้องกันน้ำท่วมในฤดูน้ำหลาก ซึ่งสภาพปัจจุบันมีความเสียหายทรุดโทรม ต้องได้รับการปรับปรุงซ่อมแซม ลักษณะเป็นงานดำเนินการเอง และคาดการณ์ระยะเวลาทำการ ๙๐ วัน

เลขานุการ

โครงการฯ ที่ขอใช้เงินเหลือจ่ายโครงการตามแผนปฏิบัติการประจำปีของจังหวัดนครราชสีมา ประจำปีงบประมาณ พ.ศ. ๒๕๖๖ เป็นโครงการที่ได้รับความเห็นชอบในกรอบวงเงิน ตามแผนปฏิบัติการประจำปี ๒๕๖๖ (Y1) ซึ่งได้ดำเนินการเสร็จสิ้นเรียบร้อยแล้ว เป็นไปตามหลักเกณฑ์การปรับปรุงแผนปฏิบัติการประจำปี และการเปลี่ยนแปลงโครงการของจังหวัดและกลุ่มจังหวัด ประจำปีงบประมาณ พ.ศ. ๒๕๖๖ (มติคณะกรรมการนโยบายการบริหารงานเชิงพื้นที่แบบบูรณาการ (ก.น.บ.) ครั้งที่ ๑/๒๕๖๕ เมื่อวันที่ ๑๙ ตุลาคม ๒๕๖๕)

ข้อ ๒....

ข้อ ๒. การเปลี่ยนแปลงโครงการตามแผนปฏิบัติการประจำปี ของจังหวัดและกลุ่มจังหวัดในกรณีอื่นๆ ให้เป็นอำนาจของ ก.บ.จ. หรือ ก.บ.ก. พิจารณาให้ความเห็นชอบ โดยหารือกับสำนักงบประมาณ และดำเนินการตามระเบียบการบริหารงบประมาณที่เกี่ยวข้องอย่างเคร่งครัด ทั้งนี้ ให้รายงานการเปลี่ยนแปลงดังกล่าวให้คณะอนุกรรมการประจำภาคหรือคณะอนุกรรมการที่ ก.น.บ. มอบหมาย ทราบภายใน ๑๕ วัน นับตั้งแต่วันสิ้นไตรมาสที่ได้รับอนุมัติให้เปลี่ยนแปลงโครงการ

๒.๔ การขยายผลโครงการที่ดำเนินการแล้วเสร็จเพื่อเพิ่มเติมเป้าหมายโครงการเดิมให้บรรลุผลสัมฤทธิ์มากยิ่งขึ้น

การเปลี่ยนแปลงดังกล่าว เป็นอำนาจของคณะกรรมการบริหารงานจังหวัดแบบบูรณาการ (ก.บ.จ.) จังหวัดนครราชสีมา

มติที่ประชุม

เห็นชอบให้ใช้เงินเหลือจ่ายโครงการตามแผนปฏิบัติราชการประจำปีของ จังหวัดนครราชสีมา ประจำปีงบประมาณ พ.ศ. ๒๕๖๖ เพื่อดำเนินโครงการพัฒนาด้านเกษตรกรรมหลัก พัฒนาแหล่งน้ำเพื่อเพิ่มพื้นที่ที่มีความเหมาะสมสำหรับการทำเกษตรกรรม รายการ ระบบส่งน้ำคลองส่งน้ำสายใหญ่ ฝั่งซ้าย ปตร.มะเกลือใหม่ หมู่ที่ ๑ ตำบลมะเกลือเก่า อำเภอสูงเนิน จังหวัดนครราชสีมา ความยาว ๐.๔๗๘ กิโลเมตร เป็นเงินจำนวน ๑,๒๐๐,๐๐๐ บาท ตามที่โครงการส่งน้ำและบำรุงรักษาลำตะคองเสนอ

๔.๔ เรื่องขอความเห็นชอบการโอนสินทรัพย์โครงการตามแผนปฏิบัติราชการประจำปีของจังหวัดและกลุ่มจังหวัด

สำนักงานจังหวัดนครราชสีมาได้รับแจ้งจากสำนักงานป้องกันและบรรเทาสาธารณภัยจังหวัดนครราชสีมา ว่ามีความประสงค์ขอรับโอนสินทรัพย์ที่ได้รับการจัดสรรงบประมาณรายจ่ายตามแผนปฏิบัติราชการประจำปีของจังหวัดนครราชสีมา ประจำปีงบประมาณ พ.ศ. ๒๕๖๑ โครงการเพิ่มประสิทธิภาพการเกษตรและอุตสาหกรรมปลอดภัย Food Valley กิจกรรมการพัฒนาปรับปรุงและก่อสร้าง แหล่งกักเก็บน้ำทั้งในเขต และนอกเขตชลประทาน รวมทั้งระบบผันน้ำ/ส่งน้ำทางและสะพานข้ามลำน้ำและสิ่งก่อสร้างอื่น ๆ ที่เกี่ยวเนื่อง กิจกรรมย่อย ป้องกันและแก้ไขปัญหาอุทกภัย ในชุมชนเมืองนครราชสีมา ประเภทครุภัณฑ์เครื่องสูบน้ำ แบบท่อสูบน้ำพญานาค จำนวน ๒ เครื่อง ราคาในการจัดซื้อเครื่องละ ๘๕,๐๐๐ บาท รวมเป็นเงิน ๑๗๐,๐๐๐ บาท (หนึ่งแสนเจ็ดหมื่นบาทถ้วน)

มติที่ประชุม

เห็นชอบให้สำนักงานป้องกันและบรรเทาสาธารณภัยจังหวัดนครราชสีมา โอนสินทรัพย์ที่ได้รับการจัดสรรงบประมาณรายจ่ายตามแผนปฏิบัติราชการประจำปีของจังหวัดนครราชสีมา ประจำปีงบประมาณ พ.ศ. ๒๕๖๑ โครงการเพิ่มประสิทธิภาพการเกษตรและอุตสาหกรรมปลอดภัย Food Valley กิจกรรมการพัฒนาปรับปรุงและก่อสร้าง แหล่งกักเก็บน้ำทั้งในเขต และนอกเขตชลประทาน รวมทั้งระบบผันน้ำ/ส่งน้ำทางและสะพานข้ามลำน้ำและสิ่งก่อสร้างอื่น ๆ ที่เกี่ยวเนื่อง กิจกรรมย่อย ป้องกันและแก้ไขปัญหาอุทกภัย ในชุมชนเมืองนครราชสีมา ประเภทครุภัณฑ์เครื่องสูบน้ำ แบบท่อสูบน้ำพญานาค จำนวน ๒ เครื่อง ราคาในการจัดซื้อเครื่องละ ๘๕,๐๐๐ บาท รวมเป็นเงิน ๑๗๐,๐๐๐ บาท

ระเบียบ....

ระเบียบวาระที่ ๕ เรื่อง อื่น ๆ (ถ้ามี)
ที่ประชุม ไม่มี
ปิดประชุม ๑๖.๐๐ น.

(ลงชื่อ)  ผู้บันทึกการประชุม
(นายศิวเรศวร์ ดลประสิทธิ์)

นักวิเคราะห์นโยบายและแผนชำนาญการ
กลุ่มงานยุทธศาสตร์และข้อมูลเพื่อการพัฒนาจังหวัด สำนักงานจังหวัดนครราชสีมา

(ลงชื่อ)  ผู้ตรวจบันทึกการประชุม
(นายณรงชนนฐ์ ดีปุ)

ผู้อำนวยการกลุ่มงานยุทธศาสตร์และข้อมูลเพื่อการพัฒนาจังหวัด
สำนักงานจังหวัดนครราชสีมา



“

**มหานครแห่งโอกาส
และการพัฒนา
อย่างยั่งยืน**

”